



MX910 Series

用户指南

2014 年 6 月

www.lexmark.com

机器类型:

7421

型号:

036、236、436

目录

安全信息	7
了解打印机	9
查找有关打印机的信息.....	9
将打印机连接到电源插座.....	10
为打印机选择位置.....	10
打印机配置.....	11
理解扫描仪的基本功能.....	12
使用 ADF 和扫描仪玻璃.....	13
理解打印机控制面板	14
使用控制面板.....	14
理解“睡眠”按钮和指示灯的颜色.....	14
理解主屏幕.....	15
使用触摸屏按钮.....	16
设置和使用主屏幕应用程序	18
查找打印机的 IP 地址.....	18
查找计算机的 IP 地址.....	18
访问 Embedded Web Server.....	18
定制主屏幕.....	19
理解不同的应用程序.....	19
激活主屏幕应用程序.....	20
查找有关主屏幕应用程序的信息.....	20
设置“表单与收藏夹”.....	20
设置“身份证复印”.....	21
使用“我的快捷方式”.....	21
设置“多目标扫描方案”.....	22
设置“扫描到网络”.....	22
设置“远程操作面板”.....	23
导出和导入配置.....	23
其他打印机设置	25
安装内置式选件.....	25
安装硬件选件.....	36
连接电缆.....	41

设置打印机软件.....	43
网络连接.....	44
检验打印机设置.....	48
加载纸张和特殊介质.....	49
设置纸张尺寸和类型.....	49
配置 Universal 纸张设置.....	49
加载进纸匣.....	49
加载多功能进纸器.....	51
进纸匣连接和解除连接.....	53
纸张和特殊介质指南.....	55
使用特殊介质.....	55
纸张使用指南.....	56
支持的纸张尺寸、类型和重量.....	59
打印.....	66
打印表单和文档.....	66
从闪存驱动器或移动设备打印.....	67
打印保密和其他挂起作业.....	69
打印信息页.....	70
取消打印作业.....	71
复印.....	72
制作副本.....	72
创建复印快捷方式.....	73
定制复印设置.....	73
在页面上放置页眉或页脚.....	76
当正在打印页面时取消复印作业.....	77
理解复印选项.....	77
电子邮件.....	80
设置打印机发送电子邮件.....	80
创建电子邮件快捷方式.....	81
用电子邮件发送文档.....	81
定制电子邮件设置.....	82
取消电子邮件.....	82
理解电子邮件选项.....	82

传真	85
设置打印机发送传真.....	85
发送传真.....	100
创建快捷方式.....	102
定制传真设置.....	103
取消传真作业.....	104
挂起和转发传真.....	104
理解传真选项.....	105
扫描	107
使用“扫描到网络”.....	107
扫描到 FTP 地址.....	107
扫描到计算机或闪存驱动器.....	109
理解扫描选项.....	109
理解打印机菜单	112
菜单列表.....	112
纸张菜单.....	113
报告菜单.....	122
网络/端口菜单.....	123
安全菜单.....	134
设置菜单.....	140
节省费用和环境资源	183
节省纸张和碳粉.....	183
节省能源.....	184
循环再生.....	185
保护打印机	187
使用安全锁特性.....	187
易失性声明.....	187
清除易失性内存.....	188
清除非易失性内存.....	188
清除打印机硬盘内存.....	188
配置打印机硬盘加密.....	188
查找打印机安全信息.....	189

维护打印机.....	190
清洁打印机部件.....	190
检查部件和耗材的状态.....	195
估算的剩余页数.....	195
订购耗材.....	196
订购 300K 维护组件.....	196
存储部件和耗材.....	197
更换耗材.....	198
更换 300K 维护组件.....	210
更换 ADF 扫描垫.....	220
移动打印机.....	222
管理打印机.....	224
检查虚拟显示屏.....	224
设置电子邮件警报.....	224
查看报告.....	224
将打印机设置复制到其他打印机.....	225
从 Embedded Web Server 配置耗材通知.....	225
还原出厂默认设置.....	226
清除卡纸.....	227
避免卡纸.....	227
理解卡纸消息和位置.....	228
[x] 页卡住，从多功能进纸器中清除被卡的纸张。[200.xx].....	229
[x] 页卡住，打开盖门 C 并清除所有被卡的纸张。[2yy.xx].....	230
[x] 页卡住，滑动 3000 页进纸匣并打开盖门 C。[2yy.xx].....	232
[x] 页卡住，打开盖门 D 并清除所有被卡的纸张。[24y.xx].....	234
[x] 页卡住，滑动 3000 页进纸匣并打开盖门 D。[24y.xx].....	235
[x] 页卡住，滑动 3000 页进纸匣并打开盖门 F。[24y.xx].....	237
[x] 页卡住，打开盖门 G、H 和 J 并清除被卡的纸张。将纸张留在接纸架中。[4yy.xx].....	239
[x] 页卡住，按压插销以访问区域 G。将纸张留在接纸架中。[40y.xx].....	243
[x] 页卡住，按压插销以访问区域 G 并清除被卡的订书钉。将纸张留在接纸架中。[402.93].	245
[x] 页卡住，打开盖门 H 并顺时针旋转旋钮 H6。将纸张留在接纸架中。[426.xx - 428.xx].....	248
[x] 页卡住，按下区域 E 处的插销以打开 ADF 的顶部盖板。[28y.xx].....	253

疑难解答	255
理解打印机消息.....	255
解决打印机问题.....	269
解决打印问题.....	276
解决复印问题.....	299
解决传真问题.....	301
解决扫描仪问题.....	306
解决主屏幕应用程序问题.....	310
Embedded Web Server 没有打开.....	310
联系客户支持.....	311
注意事项	312
产品信息.....	312
版本注意事项.....	312
能量消耗.....	316
索引	319

安全信息

将电源线直接连接到具有适当额定电压并正确接地的电源插座上，该插座应该靠近产品并且便于使用。

 **当心—可能的伤害：**请勿对本产品使用延长线、多引线电源板、多引线扩展器，或其他类型的浪涌或 UPS 设备。此类附件的额定功率容量可能很容易被激光打印机超负荷，并可能导致较差的打印机性能，财产损失或火灾隐患。

请不要在水边或潮湿的地方放置或使用此产品。

 **当心—可能的伤害：**本产品使用了激光装置。使用本文档中未曾提到的控制、调整或操作步骤，可能会产生危险性的辐射。

本产品打印过程中会使打印介质的温度上升，而温度上升可能会导致打印介质产生释出物。请阅读并理解操作说明书中有关正确选择打印介质的章节，以避免产生有害释出物。

 **当心—可能的伤害：**本产品中的锂电池不可更换。如果不正确更换锂电池，可能会有爆炸危险。不要再充电、拆解或焚烧锂电池。丢弃旧的锂电池时应按照制造商的指导及当地法规进行处理。

 **当心—表面很热：**打印机内部可能很烫。为避免被发热组件烫伤的危险，在接触组件之前，请等待表面冷却。

 **当心—可能的伤害：**打印机的重量大于 18 千克（40 磅），因此，需要两个或更多个受过训练的人才能安全地抬起它。

 **当心—可能的伤害：**在移动打印机之前，请按照下列指南来避免人身伤害或打印机损坏：

- 关闭打印机电源，然后从电源插座上拔掉电源线。
- 断开打印机上的所有电源线和电缆。
- 如果打印机没有带脚轮基座，但配置了进纸匣选件，请移除进纸匣。
- 使用打印机两边的把手来抬起它。
- 确认在放下打印机时您的手指不在打印机的下面。
- 确认打印机周围有足够的空间。
- 请只使用随本产品提供的电源线或经制造商许可的替代品。

将此产品连接到公共交换电话网络时，请只使用随此产品提供的通信线缆（RJ-11）或者 26 AWG 或更高的替代品。

 **当心—电击危险：**如果您在设置完打印机后访问控制器主板或者安装可选的硬件或内存设备，请在继续操作之前先关闭打印机电源并从电源插座中拔掉电源线。如果您还有其他设备连接在打印机上，也应关闭它们的电源并拔掉所有连接到打印机上的电缆。

 **当心—电击危险：**请确认所有的外部连接（例如以太网和电话系统连接）都正确地安装在各自标示的插口中。

本产品使用特定制造商的元件，并按照严格的世界安全标准来设计、测试及验证。有些零件的安全功能特征可能不一定很明显。对于更换其他厂家零件所造成的不良后果，制造商概不负责。

此产品在正常工作期间会产生臭氧，因此配有过滤器，旨在限制臭氧浓度远低于推荐的接触限值。为了避免在大量使用过程中产生高臭氧浓度水平，请按产品维护说明将本产品安装在一个通风良好的地方，并更换臭氧和排气过滤器。

 **当心—可能的伤害：**请不要切割、扭曲、捆绑、挤压电源线，或者在电源线上放置重物。请不要使电源线磨损或受压。请不要将电源线塞在物体之间，例如家具和墙壁之间。如果发生了这些事情，可能会产生火灾或电击危险。请定期检查电源线，及时发现这种问题的迹象。在检查电源线之前，请先从电源插座上断开。

除了在用户文档中有所描述的之外，有关服务或维修的事项请咨询服务代表。

 **当心—电击危险：** 为避免在清洁打印机的外部时发生电击危险，请在操作之前从电源插座中拔掉电源线并断开打印机上连接的所有电缆。

 **当心—电击危险：** 在雷雨天气时，请不要使用传真功能。也不要雷雨天气时设置本产品，或者使用传真功能、电源线或电话线进行带电操作或线缆连接。

 **当心—倾斜危险：** 落地配置要求有附加设备以确保稳定性。如果您使用多个输入选件，您必须使用打印机工作台或打印机基座。如果您购买了具有扫描、复印和传真功能的多功能数码复合机（MFD），您可能需要附加设备。如需更多信息，请参阅 www.lexmark.com/multifunctionprinters。

 **当心—可能的伤害：** 为了减少设备不稳定的风险，请分别加载每一个进纸匣。在需要加载之前，保持所有其他的进纸匣为关闭状态。

请保留这些安全指导。

了解打印机

查找有关打印机的信息

您在查找什么？	在此查找
初始设置说明： <ul style="list-style-type: none"> • 连接打印机 • 安装打印机软件 	设置文档—设置文档随打印机附带，也可以在 http://support.lexmark.com 上获得。
使用打印机的其他设置和说明： <ul style="list-style-type: none"> • 选择和保存纸张及特殊介质 • 加载纸张 • 配置打印机设置 • 查看和打印文档及照片 • 设置和使用打印机软件 • 在网络上配置打印机 • 管理和维护打印机 • 检查和解决问题 	<i>用户指南</i> 和 <i>快速参考指南</i> —指南可以在 http://support.lexmark.com 上获得。 注意： 这些指南也有其他语言版本提供。
有关设置并配置打印机的辅助功能的信息	<i>Lexmark 辅助功能指南</i> —该指南可以在 http://support.lexmark.com 上获得。
使用打印机软件的帮助	Windows 或 Mac 帮助—打开打印机软件程序或应用程序，然后单击 帮助 。 单击  来查看上下文敏感的信息。 注意： <ul style="list-style-type: none"> • “帮助”随打印机软件一起自动安装。 • 根据您的操作系统，打印机软件位于打印机程序文件夹中或桌面上。
最新的补充信息、更新和客户支持： <ul style="list-style-type: none"> • 文档 • 驱动程序下载 • 在线聊天支持 • 电子邮件支持 • 语音信箱支持 	Lexmark 支持网站— http://support.lexmark.com 注意： 选择您所在的国家或地区，然后选择您的产品来查看适当的支持网站。 您所在国家或地区的支持电话号码和营业时间可以在支持网站或随打印机附带的印刷的保证上找到。 记录下列信息（在商店收据上和打印机的背后），并在您联系客服支持人员时准备好它，以便他们能更快地为您服务： <ul style="list-style-type: none"> • 机器类型号码 • 序列号 • 购买日期 • 购买商店
保证信息	保证信息根据国家或地区而异： <ul style="list-style-type: none"> • 在美国—请参阅随此打印机附带的 Statement of Limited Warranty（有限保证声明），或者转到 http://support.lexmark.com。 • 在其他国家和地区—请参阅随此打印机附带的印刷的保证。

将打印机连接到电源插座

将电源线连接到打印机上，然后连接到正确接地并且便于使用的电源插座上。

注意：电源插座的外观可能会因您所在的国家或地区而异。

为打印机选择位置

⚠ 当心—可能的伤害：打印机的重量大于 18 千克（40 磅），因此，需要两个或更多个受过训练的人才能安全地抬起它。

在为打印机选择位置时，请留出足够的空间以便打开进纸匣、盖板和盖门。如果您准备安装任何选件，也请为它们留出足够的空间。下面是重要事项：

- 将打印机设置在正确接地并且便于使用的电源插座附近。
- 确认室内气流符合 **ASHRAE 62** 标准或 **CEN Technical Committee 156** 标准的最新版本。
- 提供一个平坦、牢固和稳定的表面。
- 让打印机保持：
 - 清洁、干燥、无灰尘。
 - 远离散落的订书钉和回形针。
 - 远离空调、加热器或通风设备的直接气流。
 - 避免直射阳光和湿度极限。
- 请保持推荐的温度并避免波动：

环境温度	10 至 0°C (50 至 86°F)
存储温度	-10 至 40°C (14 至 104°F)

- 在打印机周围留出下列推荐的空间以保证良好的通风：

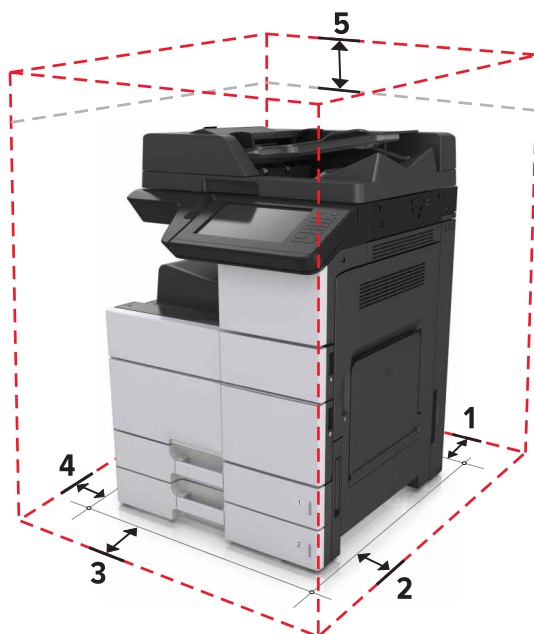

1	后部	120 毫米 (4.80 英寸)
2	右边	400 毫米 (15.70 英寸)
3	前部	444.5 毫米 (17.50 英寸)
4	左边	120 毫米 (4.80 英寸)
5	顶部	400 毫米 (15.70 英寸)

打印机配置

注意： 确认在一个平坦、牢固和稳定的表面上配置打印机。

基本型号



1	自动文档传送器 (ADF)
2	ADF 进纸匣
3	ADF 接纸架
4	控制面板
5	多功能进纸器
6	标准 2 x 500 页进纸匣
7	标准接纸架

已配置型号

⚠ 当心—倾斜危险：落地配置要求有附加设备以确保稳定性。如果您使用多个输入选件，您必须使用打印机工作台或打印机基座。如果您购买了具有扫描、复印和传真功能的多功能数码复合机（MFD），您可能需要附加设备。如需更多信息，请参阅 www.lexmark.com/multifunctionprinters。



	硬件选件	备选硬件选件
1	装订完成器 注意： 此项仅在精选的打印机型号中被支持。	无
2	3000 页进纸匣	无
3	2 x 500 页进纸匣	2500 页进纸匣
4	2500 页进纸匣	2 x 500 页进纸匣
5	完成器 <ul style="list-style-type: none"> • 装订、打孔完成器 • 小册子装订完成器 	无

当使用进纸匣选件时：

- 3000 页进纸匣仅在安装了另一个进纸匣选件时被支持。
- 如果安装了另一个完成器，装订完成器不被支持。

理解扫描仪的基本功能

- 进行快速复印，或设置打印机执行特定的复印作业。
- 使用打印机控制面板发送传真。
- 将传真同时发送到多个传真目标。
- 扫描文档并将它们发送到计算机、电子邮件地址、闪存驱动器或 FTP 目标。
- 扫描文档并将它们发送到另一台打印机（通过 FTP 传送 PDF 文件）。

使用 **ADF** 和扫描仪玻璃

自动文档传送器 (ADF)	扫描仪玻璃
 <p>The image shows a top-down view of the automatic document feeder (ADF) on a printer. A white document is placed on the feeder's surface. A red arrow points to the right, indicating the direction of document movement.</p> <ul style="list-style-type: none">• ADF 用于多页或两面的文档。• 面朝上加载原始文档。	 <p>The image shows the scanner glass of the printer with the lid open. A white document is placed on the glass. A red arrow points to the top-left corner of the document, and a curved red arrow indicates the document's path towards the scanner's rollers.</p> <ul style="list-style-type: none">• 扫描仪玻璃用于单页文档、书页、小物品（如明信片或照片）、透明胶片、照片纸或薄介质（如杂志剪报）。• 将文档面朝下放在有箭头的角落中。

理解打印机控制面板

使用控制面板



使用	来
1	显示屏 <ul style="list-style-type: none"> 查看打印机状态和消息。 设置和操作打印机。
2	“主页”按钮 转到主屏幕。
3	“睡眠”按钮 启用“睡眠”模式或“休眠”模式。 下列操作将打印机从“睡眠”模式唤醒： <ul style="list-style-type: none"> 触摸控制面板主屏幕 打开扫描仪盖板 下列操作将打印机从“休眠”模式唤醒： <ul style="list-style-type: none"> 按“睡眠”按钮直到打印机醒来 使用主电源开关执行加电复位
4	键盘 输入数字、字母或符号。
5	“开始”按钮 根据选择的模式启动作业。
6	全部清除 / 重置按钮 重置功能的默认设置，如复印、传真或扫描。
7	“停止”或“取消”按钮 停止所有的打印机活动。
8	指示灯 检查打印机的状态。

理解“睡眠”按钮和指示灯的颜色

打印机控制面板上的“睡眠”按钮和指示灯的颜色表示一定的打印机状态或状况。

指示灯	打印机状态
关	打印机电源已关闭或处于“休眠”模式。
绿灯闪烁	打印机正在预热、处理数据或打印作业。
绿灯长亮	打印机电源已打开，但是空闲。
红灯闪烁	打印机要求用户干预。

“睡眠”按钮灯	打印机状态
关	打印机电源关闭，空闲或处于“就绪”状态。
琥珀色灯长亮	打印机处于“睡眠”模式。
琥珀色灯闪烁	打印机正在进入“休眠”模式或者正在从“休眠”模式唤醒。
以缓慢的脉冲模式，琥珀色灯闪烁 0.1 秒，然后完全关闭 1.9 秒	打印机处于“休眠”模式。

理解主屏幕

当打印机电源打开时，显示屏显示被称为主屏幕的基本屏幕。触摸主屏幕按钮和图标来初始化复印、传真或扫描等操作；打开菜单屏幕；或响应消息。

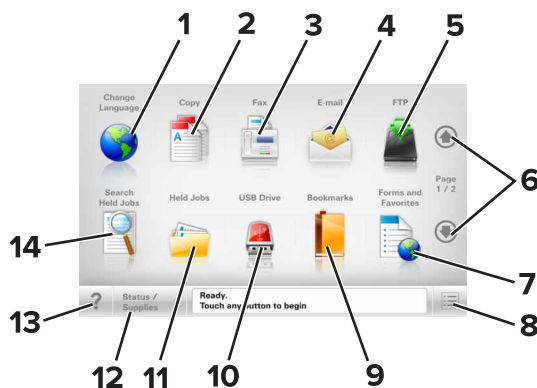

注意：您的主屏幕可能根据您的主屏幕定制设置、管理设置和活动的嵌入式解决方案而有所变化。



触摸	来
1	更改语言 启动“更改语言”弹出窗口，让您更改打印机的第一语言。
2	复印 访问“复印”菜单并制作副本。
3	传真 访问“传真”菜单并发送传真。
4	电子邮件 访问“电子邮件”菜单并发送电子邮件。
5	FTP 访问“文件传输协议（FTP）”菜单，并将文档直接扫描到 FTP 服务器。
6	箭头 向上或向下滚动。
7	表单与收藏夹 快速查找并打印常用的在线表单。
8	“菜单”图标 访问打印机菜单。 注意： 菜单仅在打印机处于“就绪”状态时可用。

触摸	来
9	书签 创建、组织和保存一组书签（URL）到文件夹和文件链接的树形视图中。 注意： 树形视图仅支持从此功能创建的书签，不支持从任何其他应用程序创建的书签。
10	USB 驱动器 从闪存驱动器查看、选择、打印、扫描或用电子邮件发送照片和文档。 注意： 此图标仅在您返回到主屏幕并且内存卡或闪存驱动器连接在打印机上出现。
11	挂起作业 显示所有当前的挂起作业。
12	状态/耗材 <ul style="list-style-type: none"> • 无论何时打印机要求干预以继续处理时，显示警告或错误消息。 • 访问消息屏幕以获取有关消息，以及如何清除消息的更多信息。
13	提示 打开上下文相关的“帮助”对话。
14	搜索挂起作业 搜索下面的一个或多个项目： <ul style="list-style-type: none"> • 挂起或保密打印作业的用户名 • 挂起作业，不包括保密打印作业的作业名 • 配置文件名称 • 书签容器或打印作业名称 • 用于支持文件类型的 USB 容器或打印作业名称

特性

特性	描述
菜单路线 示例： 菜单 > 设置 > 复印设置 > 复印份数	菜单路线位于每个菜单屏幕的顶部。此特性显示到达当前菜单采用的路径。 触摸任意带下划线的文字将返回到该菜单。 “复印份数”没有加下划线，因为这是当前屏幕。如果您在设置并保存份数之前触摸“复印份数”屏幕上带下划线的文字，那么选择不会被保存，它不会成为默认设置。
维护消息警报 	如果维护消息影响到功能，会出现此图标并且红色指示灯闪烁。
警告 	如果出现错误情况，会出现此图标。
状态消息栏	<ul style="list-style-type: none"> • 显示当前的打印机状态，例如就绪或忙。 • 显示打印机状况，例如碳粉不足或碳粉盒不足。 • 显示干预消息，以便打印机可以继续处理。
打印机 IP 地址 示例： 123.123.123.123	您网络打印机的 IP 地址位于主屏幕的左上角，并且显示为四组小数点分隔的数字。当访问 Embedded Web Server 时，您可以使用 IP 地址，这样您在即使没有实际靠近打印机的时候也能够查看并远程配置打印机设置。

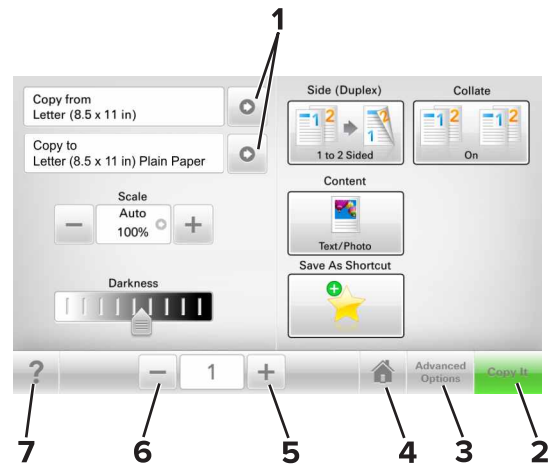

使用触摸屏按钮

注意： 您的主屏幕、图标和按钮可能根据您的主屏幕定制设置、管理设置和活动的嵌入式解决方案而有所变化。



	触摸	来
1	箭头	查看选项列表。
2	复印	打印副本。
3	高级选项	选择复印选项。
4	主页	转到主屏幕。
5	增加	选择更高的值。
6	减少	选择更低的值。
7	提示	打开上下文相关的“帮助”对话。

其他触摸屏按钮

触摸	来
接受 	保存设置。
取消 	<ul style="list-style-type: none"> 取消操作或选择。 退出屏幕并返回到之前的屏幕而不保存更改。
重置 	重置屏幕上的值。

设置和使用主屏幕应用程序

注意：

- 您的主屏幕可能根据您的主屏幕定制设置、管理设置和活动的嵌入式应用程序而有所变化。
- 还有其他解决方案和应用程序可供选购。如需更多信息，请转到 www.lexmark.com 或与您购买打印机处的销售商联系。
- 您使用“我的快捷方式”创建的快捷方式只能使用该应用程序编辑或删除。如需更多信息，请参阅第 21 页“使用‘我的快捷方式’”。

查找打印机的 IP 地址

注意： 确认您的打印机连接到网络或打印服务器上。

您可以查找打印机的 IP 地址：

- 从打印机主屏幕的左上角。
- 从“网络/端口”菜单中的 TCP/IP 部分。
- 通过打印网络设置页或菜单设置页，然后查找 TCP/IP 部分。

注意： IP 地址显示为用小数点分隔的四组数字，例如 123.123.123.123。

查找计算机的 IP 地址

对于 Windows 用户

- 1 在“运行”对话框中，键入 `cmd` 来打开命令提示符。
- 2 键入 `ipconfig`，然后查找 IP 地址。

对于 Macintosh 用户

- 1 从 Apple 菜单中的“系统预置”，选择**网络**。
- 2 选择连接类型，然后单击**高级 >TCP/IP**。
- 3 查找 IP 地址。

访问 Embedded Web Server

Embedded Web Server 是打印机 Web 页，让您即使没有实际在打印机近旁时也能查看和远程配置打印机设置。

- 1 获取打印机 IP 地址：
 - 从打印机控制面板主屏幕
 - 从“网络/端口”菜单中的 TCP/IP 部分
 - 通过打印网络设置页或菜单设置页，然后查找 TCP/IP 部分

注意： IP 地址显示为四组由小数点分隔的数字，例如 123.123.123.123。

2 打开 Web 浏览器，然后在地址字段中键入打印机 IP 地址。

3 按 **Enter**（回车键）。

注意：如果您正在使用代理服务器，请临时禁用它以便正确加载 Web 页。

定制主屏幕

1 打开 Web 浏览器，然后在地址字段中键入打印机 IP 地址。

注意：在打印机主屏幕上查看打印机 IP 地址。IP 地址显示为用小数点分隔的四组数字，例如 123.123.123.123。

2 请执行下列操作中的一项或多项：

- 显示或隐藏基本打印机功能的图标。
 - a 单击 **设置 > 常规设置 > 主屏幕定制**。
 - b 选择复选框来指定哪些图标出现在主屏幕上。

注意：如果您清除某个图标旁边的复选框，该图标将不会出现在主屏幕上。

- 单击 **提交**。
- 为应用程序定制图标。如需更多信息，请参阅第20页“[查找有关主屏幕应用程序的信息](#)”，或者参阅随应用程序附带的文档。

理解不同的应用程序

使用	来
身份证复印	将证卡的两个面扫描并打印到单个页面上。如需更多信息，请参阅第21页“ 设置'身份证复印' ”。
传真	扫描文档，然后将它发送到传真号码。如需更多信息，请参阅第85页“ 传真 ”。
表单与收藏夹	直接从打印机主屏幕快速查找并打印常用的在线表单。如需更多信息，请参阅第20页“ 设置'表单与收藏夹' ”。
多目标扫描方案	扫描文档，然后将它发送到多个目的地。如需更多信息，请参阅第22页“ 设置'多目标扫描方案' ”。
我的快捷方式	直接在打印机主屏幕上创建快捷方式。如需更多信息，请参阅第21页“ 使用'我的快捷方式' ”。
扫描到电子邮件	扫描文档，然后将它发送到电子邮件地址。如需更多信息，请参阅第80页“ 电子邮件 ”。
扫描到计算机	扫描文档，然后将它保存到主计算机上的预定义文件夹中。如需更多信息，请参阅第109页“ 设置'扫描到计算机' ”。
扫描到 FTP	将文档直接扫描到“文件传输协议（FTP）”服务器。如需更多信息，请参阅第108页“ 扫描到 FTP 地址 ”。
扫描到网络	扫描文档，然后将它发送到网络共享文件夹。如需更多信息，请参阅第22页“ 设置'扫描到网络' ”。

激活主屏幕应用程序

查找有关主屏幕应用程序的信息

您的打印机在出厂时预安装了主屏幕应用程序。您在能够使用这些应用程序之前，您必须先使用 **Embedded Web Server** 激活并设置这些应用程序。如需有关访问 **Embedded Web Server** 的更多信息，请参阅第 18 页“[访问 Embedded Web Server](#)”。

如需有关配置和使用主屏幕应用程序的更多信息，请执行下列操作：

- 1 转到 <http://support.lexmark.com>。
- 2 单击**软件解决方案**，然后选择下面任一选项：
 - **扫描到网络**—这让您查找有关“扫描到网络”应用程序的信息。
 - **其他应用程序**—这让您查找有关其他应用程序的信息。
- 3 单击**手册**选项卡，然后选择主屏幕应用程序的文档。

设置“表单与收藏夹”

注意：此*用户指南*的较新版本可能包含到此应用程序的*管理员指南*的直接链接。要检查此*用户指南*的更新，请转到 <http://support.lexmark.com>。

使用	来
	<p>通过让您直接从打印机主屏幕快速查找并打印常用的在线表单来组织工作流程。</p> <p>注意：打印机必须有访问保存书签的网络文件夹、FTP 站点或 Web 站点的权限。从保存书签的计算机，使用共享、安全和防火墙设置来允许打印机至少有读访问权限。如需帮助，请参阅随操作系统附带的文档。</p>

- 1 打开 **Web** 浏览器，然后在地址字段中键入打印机 IP 地址。

注意：在打印机主屏幕上查看打印机 IP 地址。IP 地址显示为用小数点分隔的四组数字，例如 123.123.123.123。

- 2 单击**设置 > 应用程序 > 应用程序管理 > 表单与收藏夹**。
- 3 单击**添加**，然后定制设置。

注意：

- 查看每个字段旁边的鼠标悬停帮助以获得设置的描述。
- 要确认书签的位置设置是否正确，请键入书签所在的主计算机的正确 IP 地址。如需有关获取主计算机的 IP 地址的更多信息，请参阅第 18 页“[查找计算机的 IP 地址](#)”。
- 确认打印机有访问书签所在的文件夹的权限。

- 4 单击**应用**。

要使用应用程序，请在打印机主屏幕上触摸**表单与收藏夹**，然后导览表单类别，或基于表单号码、名称或描述搜索表单。

设置“身份证复印”

注意：此*用户指南*的较新版本可能包含到此应用程序的*管理员指南*的直接链接。要检查此*用户指南*的更新，请转到 <http://support.lexmark.com>。

使用	来
	<p>快速并轻松地复印保险卡、身份证和其他钱包大小的卡。</p> <p>您可以将证卡的两个面扫描并打印在单个页面上，从而节省纸张并以更便利的方式显示证卡上的信息。</p>

1 打开 Web 浏览器，然后在地址字段中键入打印机 IP 地址。

注意：在打印机主屏幕上查看打印机 IP 地址。IP 地址显示为用小数点分隔的四组数字，例如 123.123.123.123。

2 单击 **设置 > 应用程序 > 应用程序管理 > 身份证复印**。

3 如果需要，请更改默认的扫描选项。

- **默认进纸匣**—选择要用于打印扫描图像的默认进纸匣。
- **默认份数**—指定在使用应用程序时应该自动打印的副本份数。
- **默认对比度设置**—指定设置，在打印已扫描证卡的副本时增加或减少对比度水平。如果您希望打印机自动调整对比度，请选择**最适合内容**。
- **默认缩放设置**—设置打印时已扫描证卡的尺寸。默认设置为 100%（全尺寸）。
- **分辨率设置**—调整已扫描证卡的质量。

注意：

- 当扫描一个证卡时，确认扫描分辨率对于彩色不超过 200 dpi，对于黑白不超过 400 dpi。
- 当扫描多个证卡时，确认扫描分辨率对于彩色不超过 150 dpi，对于黑白不超过 300 dpi。

- **打印边框**—选择复选框来打印扫描图像和它周围的边框。

4 单击**应用**。

要使用应用程序，请在打印机主屏幕上触摸**身份证复印**，然后按照说明进行操作。

使用“我的快捷方式”

注意：此*用户指南*的较新版本可能包含到此应用程序的*管理员指南*的直接链接。要检查此*用户指南*的更新，请转到 <http://support.lexmark.com>。

使用	来
	<p>在打印机主屏幕上创建快捷方式，使用用于最多 25 个常用的复印、传真或电子邮件作业的设置。</p>

要使用应用程序，请触摸**我的快捷方式**，然后按照打印机显示屏上的说明进行操作。

设置“多目标扫描方案”

注意：此*用户指南*的较新版本可能包含到此应用程序的*管理员指南*的直接链接。要检查此*用户指南*的更新，请转到 <http://support.lexmark.com>。

使用	来
	扫描文档，然后将扫描的文档发送到多个目标。 注意： 确认打印机硬盘中有足够的空间。

1 打开 Web 浏览器，然后在地址字段中键入打印机 IP 地址。

注意： 在打印机主屏幕上查看打印机 IP 地址。打印机 IP 地址显示为用小数点分隔的四组数字，例如 123.123.123.123。

2 单击 **设置 > 应用程序 > 应用程序管理 > 多目标扫描方案**。

3 从“配置文件”部分，单击**添加**，然后定制设置。

注意：

- 查看每个字段旁边的鼠标悬停帮助以获得设置的描述。
- 如果您选择 **FTP** 或**共享文件夹**作为目标，请确认目标的位置设置是正确的。键入指定目标所在主计算机的正确 IP 地址。如需有关获取主计算机的 IP 地址的更多信息，请参阅第 18 页“[查找计算机的 IP 地址](#)”。

4 单击**应用**。

要使用应用程序，请在打印机主屏幕上触摸**多目标扫描方案**，然后按照打印机显示屏上的说明进行操作。

设置“扫描到网络”

注意：此*用户指南*的较新版本可能包含到此应用程序的*管理员指南*的直接链接。要检查此*用户指南*的更新，请转到 <http://support.lexmark.com>。

使用	来
	扫描文档并将它发送到共享的网络文件夹。您可以定义最多 30 个唯一的文件夹目标。 注意： <ul style="list-style-type: none"> • 打印机必须有写入目标的权限。从指定目标的计算机，使用共享、安全和防火墙设置来允许打印机至少有写访问权限。如需帮助，请参阅随操作系统附带的文档。 • “扫描到网络”图标仅在一个或多个目标已定义时出现。

1 打开 Web 浏览器，然后在地址字段中键入打印机 IP 地址。

注意：在打印机主屏幕上查看打印机 IP 地址。IP 地址显示为用小数点分隔的四组数字，例如 123.123.123.123。

2 请执行下面的任一操作：

- 单击**设置**“扫描到网络”>单击**此处**。
- 单击**设置**>**应用程序**>**应用程序管理**>**扫描到网络**。

3 指定目标，然后定制设置。

注意：

- 查看一些字段旁边的鼠标悬停帮助以获得该设置的描述。
- 要确认目标的位置设置是否正确，请键入指定目标所在主计算机的正确 IP 地址。如需有关获取主计算机的 IP 地址的更多信息，请参阅[第 18 页“查找计算机的 IP 地址”](#)。
- 确认打印机有访问指定目标所在的文件夹的权限。

4 单击**应用**。

要使用应用程序，请在打印机主屏幕上触摸**扫描到网络**，然后按照打印机显示屏上的说明进行操作。

设置“远程操作面板”

此应用程序让您能够与打印机控制面板互动，即使您实际上没有在网络打印机附近。从您的计算机，您可以查看打印机状态、释放挂起的打印作业、创建书签，以及执行其他打印相关任务。

1 打开 Web 浏览器，然后在地址字段中键入打印机 IP 地址。

注意：在打印机主屏幕上查看打印机 IP 地址。IP 地址显示为用小数点分隔的四组数字，例如 123.123.123.123。

2 单击**设置**>**远程操作面板设置**。

3 选择**启用**复选框，然后定制设置。

4 单击**提交**。

要使用应用程序，请单击**远程操作面板**>**启动 VNC Applet**。

导出和导入配置

您可以将配置设置导出到文本文件中，然后导入文件来将设置应用于其他打印机。

1 打开 Web 浏览器，然后在地址字段中键入打印机 IP 地址。

注意：在打印机主屏幕上查看 IP 地址。IP 地址显示为用小数点分隔的四组数字，例如 123.123.123.123。

2 为一个或多个应用程序导出或导入配置文件。

对于一个应用程序

a 浏览至：

设置>**应用程序**>**应用程序管理**> 选择一个应用程序 >**配置**

b 导出或导入配置文件。

注意：

- 如果出现 **JVM 内存不足** 错误，请重复导出过程，直到配置文件被保存。
- 如果发生超时并出现空白屏幕，请刷新 **Web** 浏览器，然后单击**应用**。

对于多个应用程序

- a** 单击**设置 >导入/导出**。
- b** 导出或导入配置文件。

注意：当导入配置文件时，请单击**提交**来完成过程。

其他打印机设置

安装内置式选件

⚠ 当心—电击危险：如果您在设置完打印机后访问控制器主板或者安装可选的硬件或内存设备，请在继续操作之前先关闭打印机电源并从电源插座中拔掉电源线。如果您还有其他设备连接在打印机上，也应关闭它们的电源并拔掉所有连接到打印机上的电缆。

可用的内置式选件

- 存储卡
 - DDR2 DIMM
 - 闪存
 - 字体
 - 固件卡
 - 表单和条形码
 - PRESCRIBE
 - IPDS
- Lexmark™ 内置方案端口（ISP）
 - 标准 10/100/1000 以太网
 - MarkNet™ N8350 802.11 b/g/n 无线打印服务器
 - MarkNet N8352 802.11 b/g/n 无线打印服务器

访问控制器板

注意：请使用打印机底部前盖门内的螺丝起子。

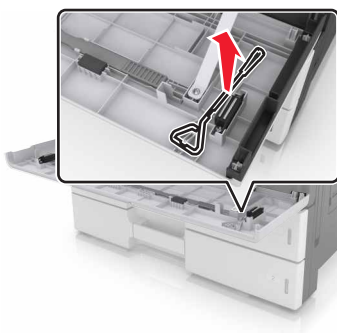

⚠ 当心—电击危险：如果您在设置完打印机后访问控制器主板或者安装可选的硬件或内存设备，请在继续操作之前先关闭打印机电源并从电源插座中拔掉电源线。如果您还有其他设备连接在打印机上，也应关闭它们的电源并拔掉所有连接到打印机上的电缆。

1 移除连接器盖板。

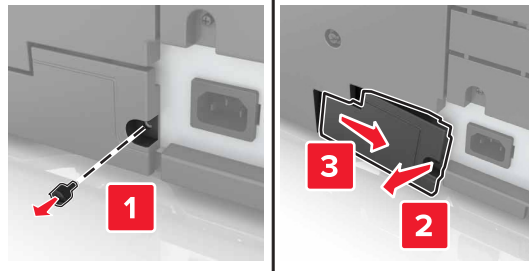

2 从控制器板通道盖板上移除螺钉。

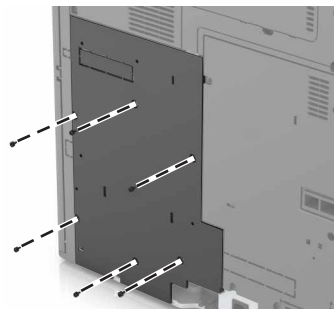

3 移除通道盖板。

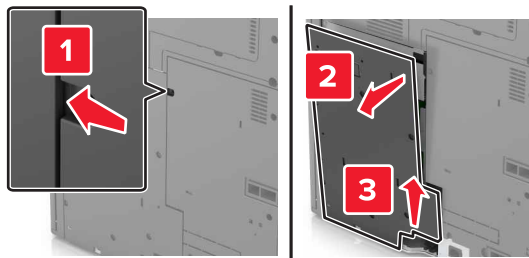

4 使用下面的图示来找到适当的连接器：

警告—可能的损坏： 控制器板电子组件容易被静电损坏。在接触任何控制器电子组件或连接器之前请先触摸一下打印机上的金属表面。

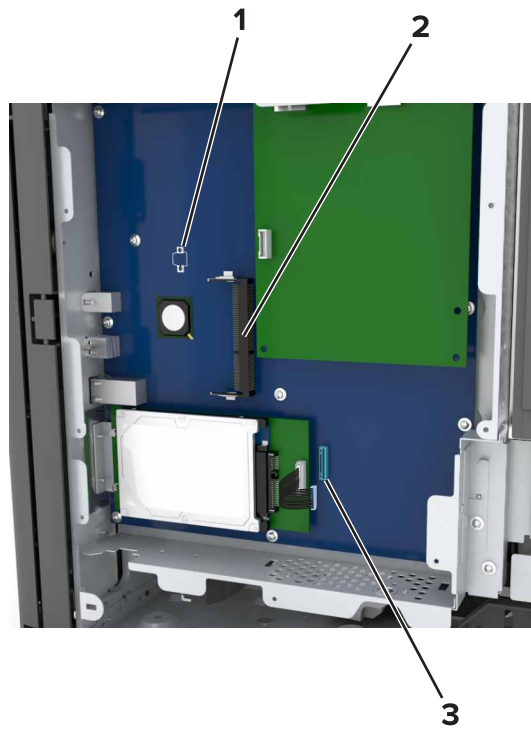

1	选件卡连接器
2	内存卡连接器
3	Lexmark 内置方案端口或打印机硬盘连接器

5 将通道盖板的基座与打印机对齐。

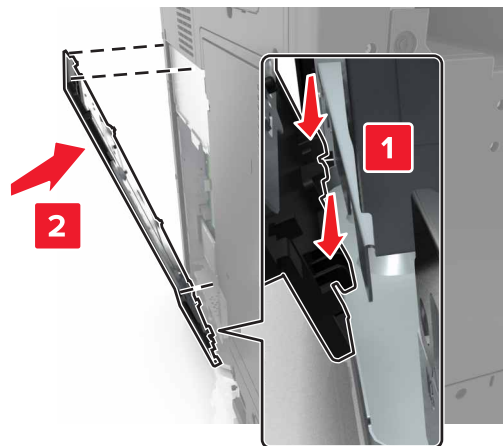

6 重新安装通道盖板。

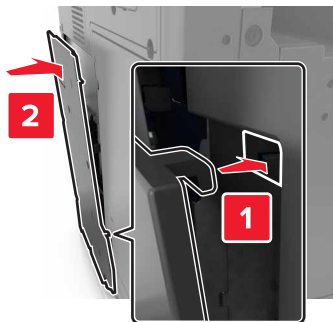

7 拧紧通道盖板上的螺钉。

8 重新安装连接器盖板。

安装内存卡

⚠ 当心—电击危险： 如果您在设置完打印机后访问控制器主板或者安装可选的硬件或内存设备，请在继续操作之前先关闭打印机电源并从电源插座中拔掉电源线。如果您还有其他设备连接在打印机上，也应关闭它们的电源并拔掉所有连接到打印机上的电缆。

1 进入控制器板。

如需更多信息，请参阅[第 25 页“访问控制器板”](#)。

2 拆开内存卡的包装。

警告—可能的损坏： 请勿接触卡边缘的接插脚。否则可能造成损坏。

3 将内存卡上的槽口（1）与连接器上的凸脊（2）对齐。

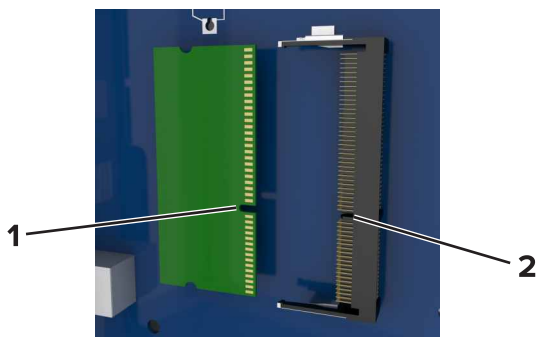

4 将内存卡笔直推入连接器中，然后将卡朝着控制器板墙推，直到它发出 *咔嗒* 一声，卡入到位。

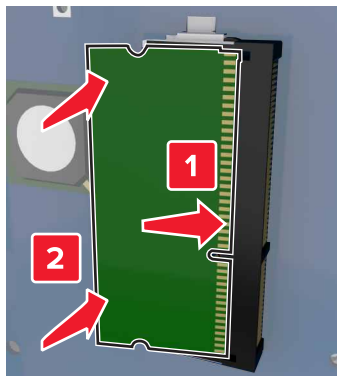

安装选件卡

⚠ 当心—电击危险： 如果您在设置完打印机后访问控制器主板或者安装可选的硬件或内存设备，请在继续操作之前先关闭打印机电源并从电源插座中拔掉电源线。如果您还有其他设备连接在打印机上，也应关闭它们的电源并拔掉所有连接到打印机上的电缆。

警告—可能的损坏： 控制器板电子组件容易被静电损坏。在接触任何控制器电子组件或连接器之前请先触摸一下打印机上的金属表面。

1 进入控制器板。

如需更多信息，请参阅 [第 25 页“访问控制器板”](#)。

2 拆开选件卡的包装。

警告—可能的损坏： 避免接触卡边缘的接插脚。否则可能造成损坏。

3 拿住卡的两边，将卡上的塑料接插脚（1）与控制器板上的孔（2）对齐。

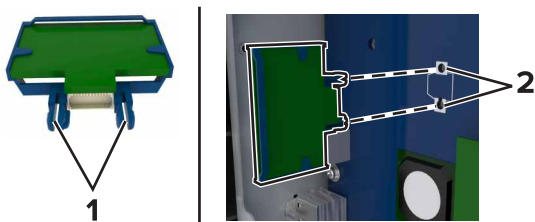

4 用力将卡推入到位。

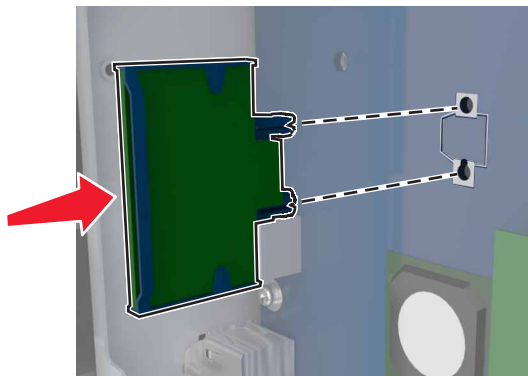

警告—可能的损坏：不正确安装卡可能造成卡和控制器板的损坏。

注意：卡上的整个连接器必须完全接触控制器板，并与控制器板齐平。

安装内置方案端口

控制器板支持一个可选的 Lexmark 内置方案端口（ISP）。请安装 ISP 以获得额外的连通性选项。

注意：请使用打印机底部前盖门内的螺丝起子。

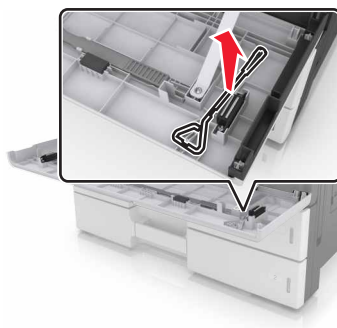

⚠ 当心—电击危险：如果您在设置完打印机后访问控制器板或者安装可选的硬件或内存设备，请在继续操作之前先关闭打印机电源并从电源插座中拔掉电源线。如果您还有其他设备连接在打印机上，也应关闭它们的电源并拔掉所有连接到打印机上的电缆。

警告—可能的损坏：控制器板电子组件容易被静电损坏。在接触任何控制器电子组件或连接器之前请先触摸一下打印机上的金属表面。

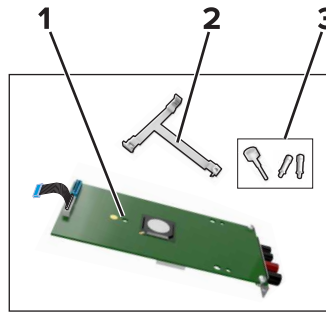
1 拆开 ISP 组件的包装。

1	ISP
2	塑料安装支架
3	翼形螺钉

2 进入控制器板。如需更多信息，请参阅[第 25 页“访问控制器板”](#)。**3** 移除打印机硬盘。

注意：必须先移除硬盘才能安装 ISP。

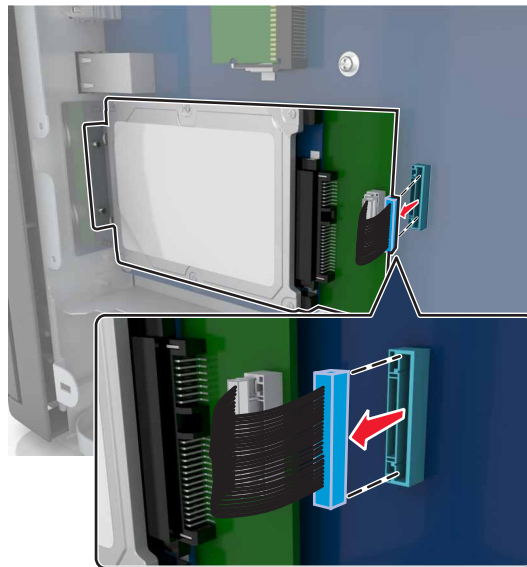
a 从控制器板拔掉硬盘接口电缆。

b 移除固定硬盘的螺钉。

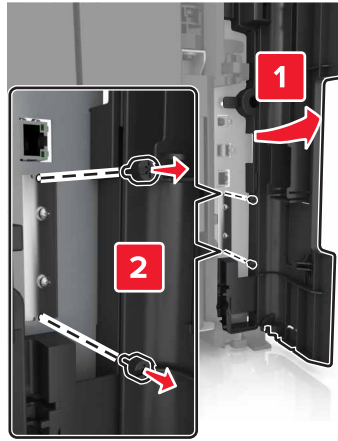

c 移除硬盘。

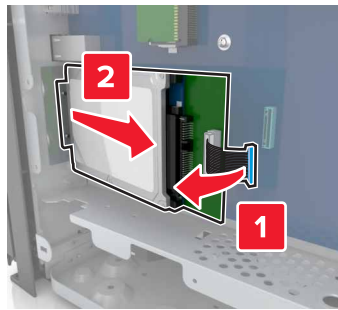

4 将 ISP 安装在之前硬盘在控制器板上的相同位置中。

a 将塑料安装支架的凸柱与控制器板罩上的孔对齐，将支架按压到罩上，直到它发出**咔嚓**一声，卡入到位。

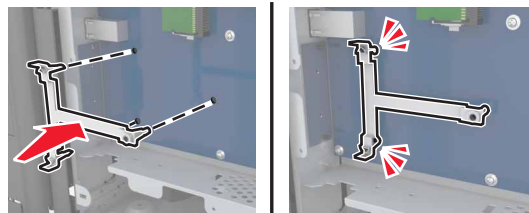

b 将 ISP 安装在支架上。

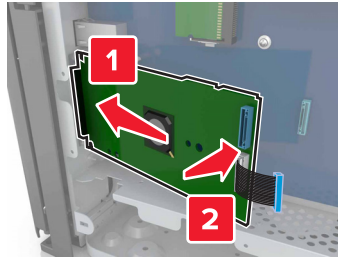

c 使用为 ISP 提供的翼形螺钉将 ISP 安装到支架上。

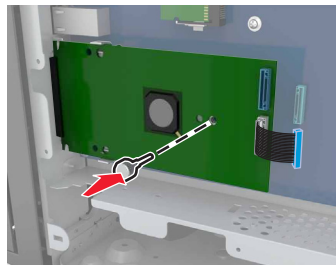

5 使用螺钉将 ISP 安装支架安装到控制器板罩上。

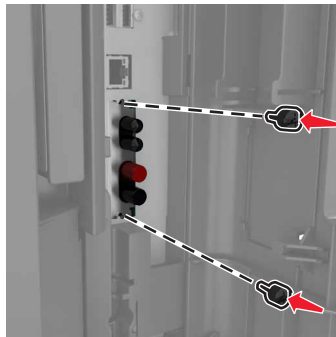

6 移除将硬盘安装支架安装到硬盘上的翼形螺钉，然后移除支架。

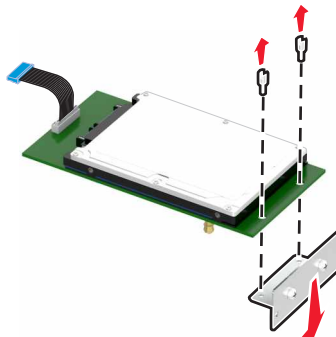

7 将硬盘的螺孔与 ISP 上的孔对齐，然后向下压硬盘，直到螺孔发出“咔嗒”一声，卡入到位。

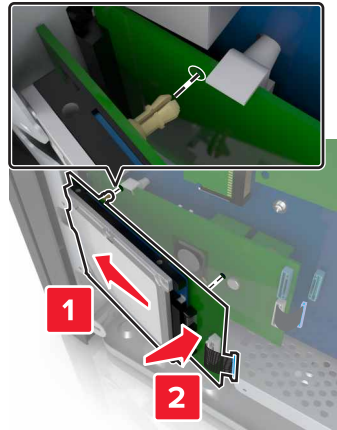

8 将硬盘接口电缆的插头插入 ISP 上的连接器中，然后将 ISP 解决方案接口电缆连接到控制器板的插座中。

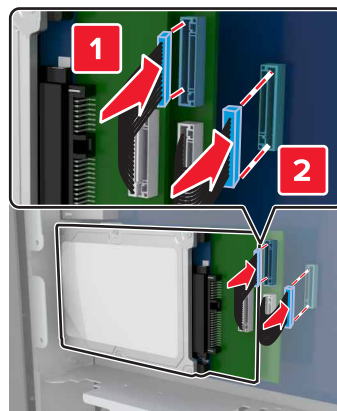

移除打印机硬盘

注意：请使用打印机底部前盖门内的螺丝起子。

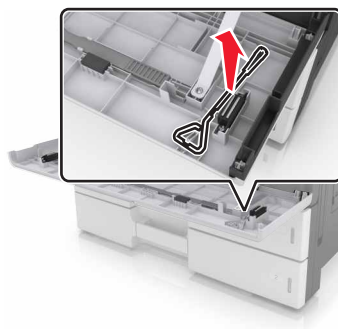

⚠ 当心—电击危险：如果您在设置完打印机后访问控制器主板或者安装可选的硬件或内存设备，请在继续操作之前先关闭打印机电源并从电源插座中拔掉电源线。如果您还有其他设备连接在打印机上，也应关闭它们的电源并拔掉所有连接到打印机上的电缆。

警告—可能的损坏：控制器板电子组件容易被静电损坏。在接触任何控制器电子组件或连接器之前请先触摸一下打印机上的金属表面。

1 进入控制器板。

如需更多信息，请参阅第 25 页“访问控制器板”。

2 从控制器板上拔掉硬盘接口电缆，让电缆仍然连接在硬盘上。为拔掉电缆，请在拉出电缆之前捏住接口电缆插头上的销子来释放插销。

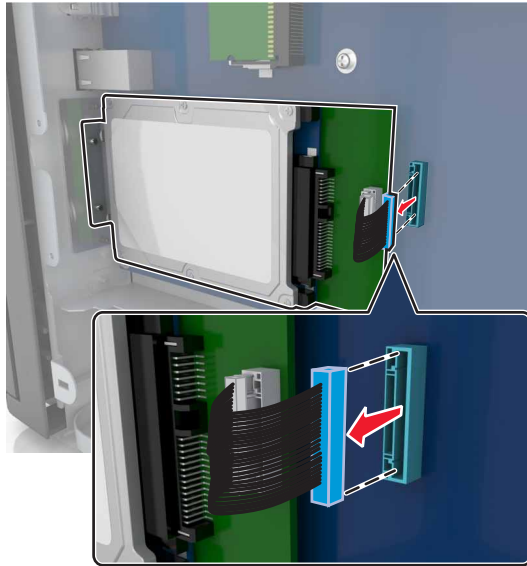

3 取下将硬盘固定到位的螺钉。

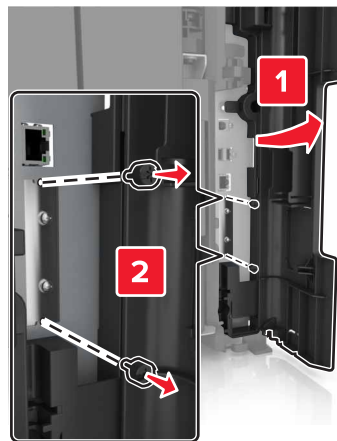

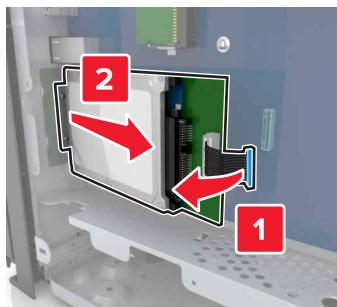

4 移除硬盘。



安装硬件选件

安装顺序

-  **当心—可能的伤害：**打印机的重量大于 18 千克（40 磅），因此，需要两个或更多受过训练的人才能安全地抬起它。
-  **当心—倾斜危险：**落地配置要求有附加设备以确保稳定性。如果您使用多个输入选件，您必须使用打印机工作台或打印机基座。如果您购买了具有扫描、复印和传真功能的多功能数码复合机（MFD），您可能需要附加设备。如需更多信息，请参阅 www.lexmark.com/multifunctionprinters。
-  **当心—电击危险：**如果您在设置完打印机后访问控制器主板或者安装可选的硬件或内存设备，请在继续操作之前先关闭打印机电源并从电源插座中拔掉电源线。如果您还有其他设备连接在打印机上，也应关闭它们的电源并拔掉所有连接到打印机上的电缆。

请按照下列顺序安装打印机和您已购买的任何选件：

- 2 x 500 或 2500 页进纸匣选件
- 打印机
- 装订完成器

注意：此选件仅在精选的打印机型号中被支持。

- 装订、打孔完成器或小册子完成器
- 3000 页进纸匣选件

注意：如果安装了另一个完成器，装订完成器不被支持。如需有关安装完成器和进纸匣选件的更多信息，请参阅随选件附带的说明页。

安装进纸匣选件



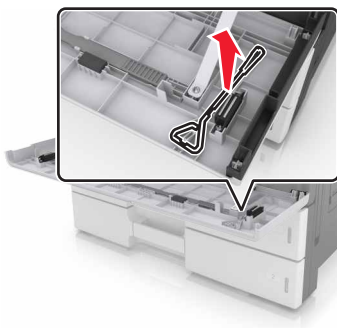

注意：

- 如需有关安装 3000 页进纸匣选件的信息，请参阅随选件附带的说明页。
- 请使用打印机底部前盖门内的螺丝起子。



- ⚠ 当心—可能的伤害：**打印机的重量大于 18 千克（40 磅），因此，需要两个或更多个受过训练的人才能安全地抬起它。
- ⚠ 当心—电击危险：**如果您在设置完打印机后访问控制器主板或者安装可选的硬件或内存设备，请在继续操作之前先关闭打印机电源并从电源插座中拔掉电源线。如果您还有其他设备连接在打印机上，也应关闭它们的电源并拔掉所有连接到打印机上的电缆。
- ⚠ 当心—倾斜危险：**落地配置要求有附加设备以确保稳定性。如果您使用多个输入选件，您必须使用打印机工作台或打印机基座。如果您购买了具有扫描、复印和传真功能的多功能数码复合机（MFD），您可能需要附加设备。如需更多信息，请参阅 www.lexmark.com/multifunctionprinters。

进纸匣选件附带下列附件：

附件名称	数量
稳定脚 	2
锁定夹 	3
金属支架 	1
螺钉 	5

1 关闭打印机电源。

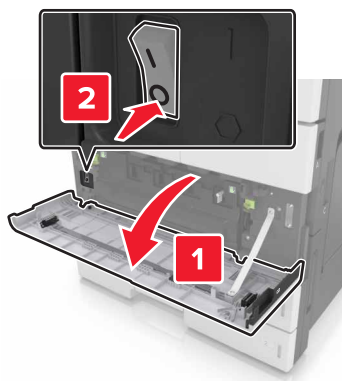

2 从电源插座上拔掉电源线，然后从打印机上拔掉电源线。

3 拆开进纸匣选件的包装，然后去除所有包装材料。

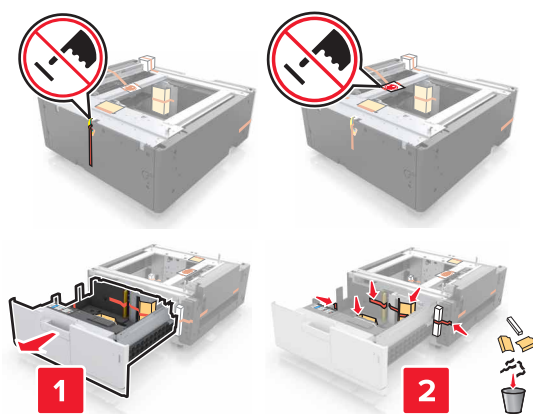

4 将稳定脚安装到进纸匣选件上。

注意：确认稳定脚**咔嚓**一声，卡入到位。

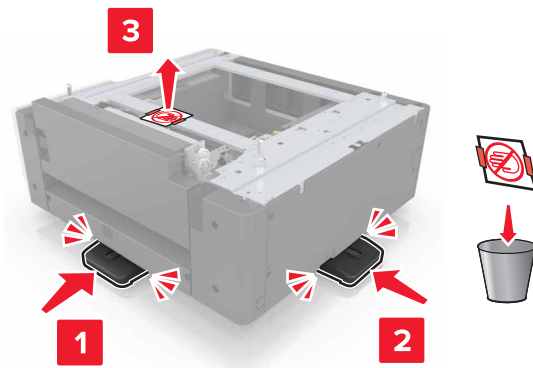

5 从打印机上移除连接器盖板。

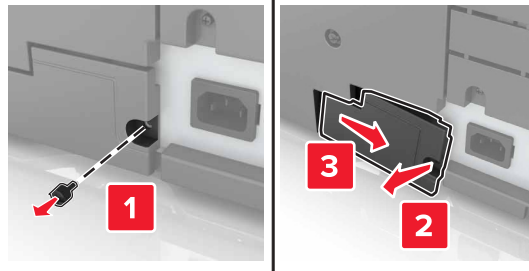

6 使用两边的手柄来抬起打印机。

⚠ 当心—可能的伤害：打印机的重量大于 18 千克（40 磅），因此，需要两个或更多个受过训练的人才能安全地抬起它。



7 将打印机与进纸匣对齐，然后将打印机向下放到位。



8 移除连接器上的胶带，然后将连接器插入打印机的插座中。

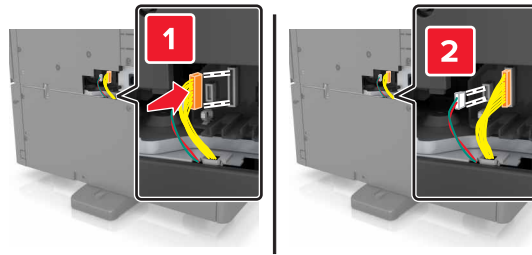

9 打开进纸匣 2 和进纸匣 3。

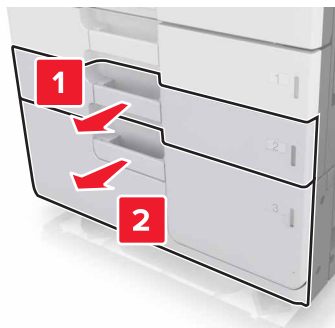

10 使用锁定夹和金属支架将进纸匣固定到打印机上。

- 后部

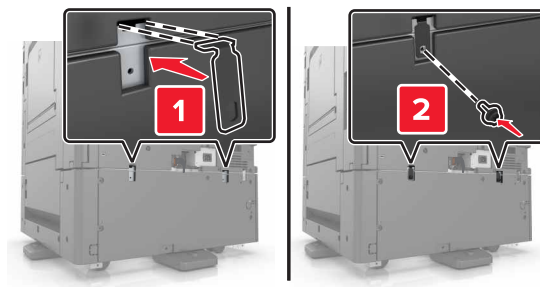

- 前部

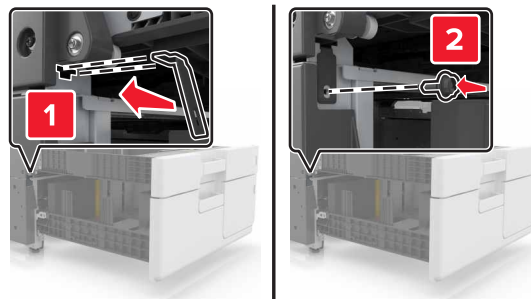

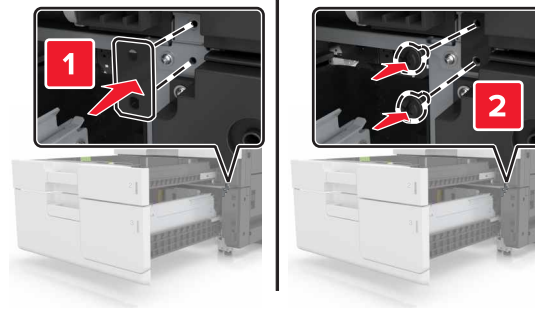

11 重新安装连接器盖板。

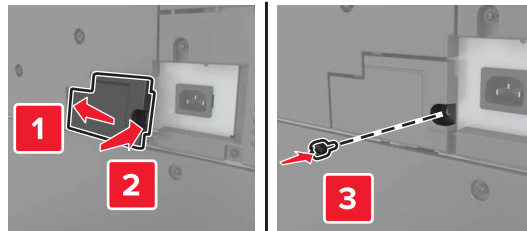

12 将电源线连接到打印机和电源插座上。

13 打开打印机电源。

14 设置打印机软件来识别可选的进纸匣。如需更多信息，请参阅[第43页“在打印驱动程序中添加可用选项”](#)。

连接电缆

⚠ 当心—可能的伤害： 在雷雨天气时，请不要使用传真功能。也不要雷雨天气时设置本产品，或者使用传真功能、电源线或电话线进行带电操作或线缆连接。

使用 **USB** 电缆将打印机连接到计算机上或使用以太网电缆连接到网络上。

请确认下列匹配项：

- 电缆上的 **USB** 符号与打印机上的 **USB** 符号
- 适当的以太网电缆与以太网端口

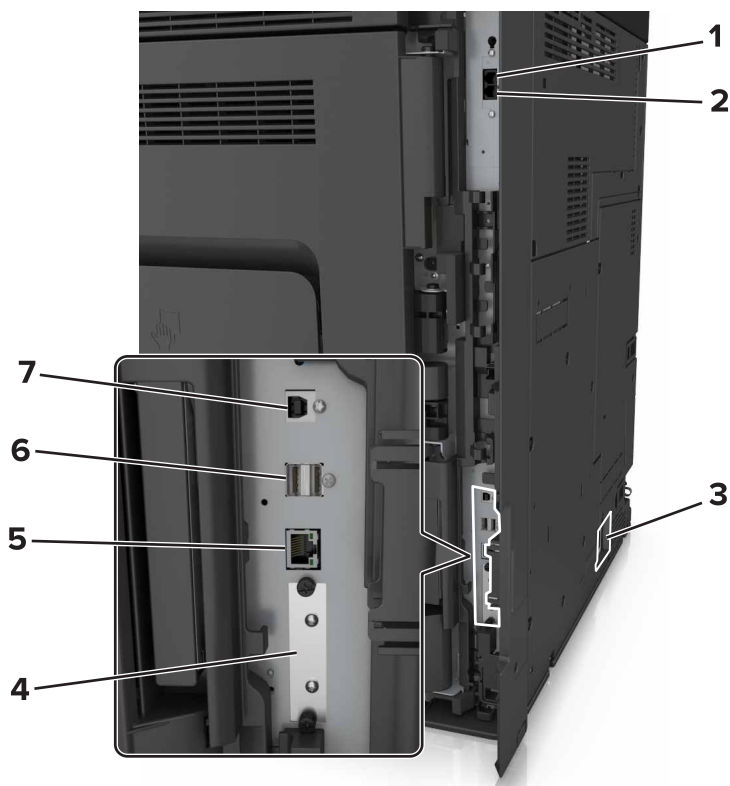

	使用	来
1	EXT 端口	连接其他设备（电话或应答机）到打印机和电话线。如果您没有专用于打印机的传真线路，并且如果这种连接方法在您所在的国家或地区被支持，请使用此端口。 注意： 移除插头以访问端口。
2	LINE 端口	将打印机通过标准的墙壁插孔（RJ-11）、DSL 过滤器或 VoIP 适配器，或者任何其他允许您访问电话线以发送和接收传真的适配器连接到活动的电话线路上。
3	打印机电源线插座	将打印机连接到正确接地的电源插座上。
4	内置方案端口（ISP）或打印机硬盘插槽 注意： 如果打印机支持无线连接，请将无线天线连接在此处。	连接 ISP 或打印机硬盘。
5	以太网端口	将打印机连接到网络。
6	USB 端口	连接键盘。
7	USB 打印机端口	将打印机连接到计算机。

警告—可能的损坏： 当正在打印时，请勿触碰所示区域中的 USB 电缆、任何无线网络适配器或打印机。不然，可能会丢失数据或出现故障。

设置打印机软件

安装打印机

- 1 获取软件安装程序包的副本。
- 2 运行安装程序，然后按照计算机屏幕上的说明进行操作。
- 3 对于 Macintosh 用户，添加打印机。

注意：从“网络/端口”菜单中的 TCP/IP 部分获得打印机 IP 地址。

在打印驱动程序中添加可用选件

对于 Windows 用户

- 1 打开打印机文件夹。

在 Windows 8 中

从“搜索” Charm 菜单，键入运行，然后导览至：

运行 > 键入 `control printers` > 确定

在 Windows 7 或更早的版本中

- a 单击 ，或单击开始，然后单击运行。
 - b 键入 `control printers`。
 - c 按 **Enter**（回车键），或单击确定。
- 2 选择您要更新的打印机，然后执行下面任一操作：
 - 对于 Windows 7 或更高的版本，请选择打印机属性。
 - 对于早期版本，请选择属性。
 - 3 导览至“配置”选项卡，然后选择立即更新-查询打印机。
 - 4 应用更改。

对于 Macintosh 用户

- 1 从 Apple 菜单中的“系统预置”，导览至您的打印机，然后选择选件和耗材。
- 2 导览至硬件选件列表，然后添加任何已安装的选件。
- 3 应用更改。

网络连接

注意：

- 在无线网络上设置打印机之前，请先购买 **MarkNet N8350** 无线网络适配器。如需有关安装无线网络适配器的信息，请参阅随适配器附带的设置说明。
- “服务集标识符（**SSID**）”是分配给无线网络的名称。有线等效加密（**WEP**）、**Wi-Fi 保护访问（WPA）**和 **WPA2**是在网络上使用的安全类型。

准备在以太网络上设置打印机

要配置您的打印机连接到以太网，请在开始之前组织下列信息：

注意：如果您的网络自动分配 **IP** 地址给计算机和打印机，请继续安装打印机。

- 供打印机在网络上使用的有效、唯一的 **IP** 地址
- 网关
- 网络掩码
- 打印机的别名（可选）

注意：打印机别名可以使您更容易在网络上识别您的打印机。您可以选择使用默认的打印机别名，或者分配一个更容易记住的名称。

您将需要以太网电缆来连接打印机到网络和可用的端口，打印机能够从此物理连接到网络。尽可能使用新的网络电缆，以避免由于损坏的电缆而造成的潜在问题。

准备在无线网络上设置打印机

注意：

- 确认无线网络适配器安装在打印机中并且工作正常。如需更多信息，请参阅随无线网络适配器附带的说明页。
- 确认您的访问点（无线路由器）电源已经打开并且工作正常。

确认您在无线网络上设置打印机之前有下列信息：

- **SSID**—**SSID** 也被称为网络名称。
- **无线模式（或网络模式）**—模式是 **Infrastructure** 或 **Ad hoc**。
- **通道（对于 Ad hoc 网络）**—对于 **Infrastructure** 网络，通道默认为自动。

一些 **Ad hoc** 网络也将要求自动设置。如果您不确定选择哪个通道，请咨询您的系统支持人员。

- **安全方法**—安全方法有四个基本选项：

- **WEP 密钥**

如果您的网络使用多个 **WEP** 密钥，请在提供的空间内输入最多四个密钥。通过选择默认的 **WEP** 传输密钥来选择当前在网络上使用的密钥。

- **WPA 或 WPA2 预共享密钥**

WPA 包括作为额外安全层的加密。选项为 **AES** 或 **TKIP**。加密必须在路由器和打印机上被设置为相同类型，否则打印机将不能在网络上通信。

- **802.1X - RADIUS**

如果您在 802.1X 网络上安装打印机，那么您可能需要下列信息：

- 验证类型
 - 内部验证类型
 - 802.1X 用户名和密码
 - 证书
- 没有安全性

如果您的无线网络不使用任何类型的安全性，您将没有安全信息。

注意：我们建议不要使用不安全的无线网络。

注意：

- 如果您不知道您的计算机所连网络的 SSID，请启动计算机网络适配器的无线实用程序，然后查找网络名称。如果您无法找到网络的 SSID 或安全信息，请参阅随访问点附带的文档，或与您的系统支持人员联系。
- 要查找无线网络的 WPA/WPA2 预共享密钥或密码，请参阅随访问点附带的文档，查看与访问点相关的 Embedded Web Server，或咨询您的系统支持人员。

使用“无线设置向导”来连接打印机

在您开始之前，请确认：

- 无线网络适配器安装在打印机中并且工作正常。如需更多信息，请参阅随无线网络适配器附带的说明页。
- 从打印机上断开以太网电缆。
- 将“活动 NIC”设置为“自动”。要设置此项为“自动”，请导览至：

 >网络/端口 >活动 NIC >自动 >提交

注意：确认关闭打印机电源，接着等待至少 5 秒钟，然后重新打开打印机电源。

- 1 从打印机控制面板，导览至：

 >网络/端口 >网络 [x] >网络 [x] 设置 >无线 >无线连接设置

- 2 选择一种无线连接设置。

使用	来
搜索网络	显示可用的无线连接。 注意： 此菜单项显示所有广播安全或不安全的 SSID。
输入网络名称	手动键入 SSID。 注意： 确认键入正确的 SSID。
Wi-Fi 保护设置	使用“Wi-Fi 保护设置”将打印机连接到无线网络。

- 3 按照打印机显示屏上的指导进行操作。

使用 Wi-Fi Protected Setup 将打印机连接到无线网络

在您开始之前，请确认：

- 访问点（无线路由器）是经 Wi-Fi Protected Setup（WPS）认证或者 WPS 兼容的。如需更多信息，请参阅随访问点附带的文档。
- 安装在您打印机中的无线网络适配器已连接并且工作正常。如需更多信息，请参阅随无线网络适配器附带的说明页。

使用“按按钮配置”方法

1 从打印机控制面板，导览至：

 > 网络/端口 > 网络 [x] > 网络 [x] 设置 > 无线 > 无线连接设置 > Wi-Fi Protected Setup > 启动按按钮方法

2 按照打印机显示屏上的指导进行操作。

使用“个人身份识别码（PIN）”方法

1 从打印机控制面板，导览至：

 > 网络/端口 > 网络 [x] > 网络 [x] 设置 > 无线 > 无线连接设置 > Wi-Fi Protected Setup > 启动 PIN 方法

2 复制 8 位的 WPS PIN 码。

3 打开 Web 浏览器，然后在地址字段中键入您的访问点的 IP 地址。

注意：

- IP 地址显示为用小数点分隔的四组数字，例如 123.123.123.123。
- 如果您正在使用代理服务器，请临时禁用它以便正确加载 Web 页。

4 访问 WPS 设置。如需更多信息，请参阅随访问点附带的文档。

5 输入 8 位 PIN 码，然后保存设置。

使用 Embedded Web Server 将打印机连接到无线网络

在您开始之前，请确认：

- 您的计算机暂时连接到以太网。
- 无线网络适配器安装在您的打印机中并且工作正常。如需更多信息，请参阅随无线网络适配器附带的说明页。

1 打开 Web 浏览器，然后在地址字段中键入打印机 IP 地址。

注意：

- 在打印机控制面板上查看打印机 IP 地址。IP 地址显示为用小数点分隔的四组数字，例如 123.123.123.123。
- 如果您正在使用代理服务器，请临时禁用它以便正确加载 Web 页。

2 单击 **设置 > 网络/端口 > 无线**。

3 修改设置以匹配您的访问点（无线路由器）的设置。

注意： 确认输入正确的 SSID、安全方法、预共享密钥或密码、网络模式和通道。

- 4 单击**提交**。
- 5 关闭打印机电源，然后断开以太网电缆。等待至少 5 秒钟，然后重新打开打印机电源。
- 6 为检验打印机是否已连接到网络，请打印网络设置页。然后在“网卡 [x]”部分中，查看状态是否为 **Connected**（已连接）。

在安装新的网络 ISP 后更改端口设置

注意：

- 如果打印机有静态 IP 地址，那么您不需要进行任何更改。
- 如果计算机被配置为使用网络名称，而不是 IP 地址，那么您不需要进行任何更改。
- 如果您将无线 ISP 添加到之前被配置为以太网连接的打印机，请确认打印机从以太网络上断开。

对于 Windows 用户

- 1 打开打印机文件夹。
- 2 从使用新 ISP 的打印机的快捷方式菜单，打开打印机属性。
- 3 从列表配置端口。
- 4 更新 IP 地址。
- 5 应用更改。

对于 Macintosh 用户

- 1 从 Apple 菜单中的“系统预置”，导览至打印机列表，然后选择 **+ >IP**。
- 2 在地址字段中键入 IP 地址。
- 3 应用更改。

设置串行打印（仅 Windows）

安装串口或通信（COM）端口后，请配置打印机和计算机。

注意： 串行打印会降低打印速度。

- 1 在打印机中设置参数。
 - a 从控制面板，导览至端口设置的菜单。
 - b 找到串口设置的菜单，然后根据需要调整设置。
 - c 保存设置。
- 2 从您的计算机，打开打印机文件夹，然后选择您的打印机。
- 3 打开打印机属性，然后从列表中选择 **COM** 端口。
- 4 在“设备管理器”中设置 **COM** 端口参数。

使用“运行”对话框来打开命令提示符，然后键入 `devmgmt.msc`。

检验打印机设置

当安装完所有硬件和软件选项并打开打印机电源之后，请通过打印下列项目来检验打印机的设置是否正确：

- **菜单设置页**—使用此页面来检验所有打印机选件是否正确。已安装选件的列表会出现在页面底部。如果您已安装的选件没有被列出，那么它安装不正确。请移除该选件并重新安装。
- **网络设置页**—如果您的打印机有以太网或无线功能并且连接到网络，请打印网络设置页来检验网络设置。此页也提供帮助网络打印配置的重要信息。

打印菜单设置页

从主屏幕，导览至：

 > 报告 > 菜单设置页

打印网络设置页

如果打印机连接在网络上，请打印一份网络设置页来检验网络连接。此页也提供帮助网络打印配置的重要信息。

- 1 从主屏幕，导览至：

 > 报告 > 网络设置页

- 2 检查网络设置页上的第一部分，并确认状态为 **Connected**（已连接）。

如果状态为 **Not Connected**（未连接）表示 LAN 分接器可能不活动或网络电缆可能出现功能故障。请咨询系统支持人员以找到解决办法，然后再打印一份网络设置页。

加载纸张和特殊介质

纸张和特殊介质的选择和处理会影响文档打印的可靠性。如需更多信息，请参阅[第227页“避免卡纸”](#)和[第59页“保存纸张”](#)。

设置纸张尺寸和类型

从主屏幕，导览至：

 > 纸张菜单 > 纸张尺寸/类型 > 选择一个进纸匣 > 选择纸张尺寸或类型 > 提交

配置 Universal 纸张设置

Universal 纸张尺寸设置是用户定义的设置，让您使用没有在打印机菜单中预先设置的纸张尺寸进行打印。

1 从主屏幕，导览至：

 > 纸张菜单 > **Universal 设置**

2 选择度量单位，然后设置纵向宽度和高度。

3 应用更改。

加载进纸匣

 **当心—可能的伤害：** 为了减少设备不稳定的风险，请分别加载每一个进纸匣。在需要加载之前，保持所有其他的进纸匣为关闭状态。

1 拉出进纸匣。

注意： 当正在打印作业，或者打印机显示屏上出现**忙**时，请勿移除进纸匣。否则可能造成卡纸。



2 压住纸张导片，并将导片滑动到与加载的纸张尺寸相符的正确位置上。

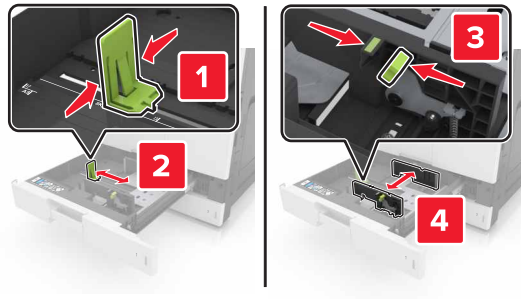

注意： 请使用进纸匣底部的指示线来放置导片。



3 前后弯曲纸张，使它们松散，然后将它们扇形展开。不要折叠或弄皱纸张。对齐纸张的边缘。

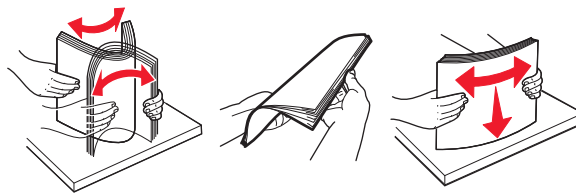

4 加载纸张，让可打印面朝上。



注意：

- 对于双面打印，让可打印面朝下。
- 加载预打孔的纸张时，让孔朝着进纸匣的前部或左边。
- 加载信签时，让页眉在进纸匣的左边。
- 确认纸张低于进纸匣边缘上的最大加载线。过量加载可能造成卡纸。



5 插入进纸匣。

6 从控制面板，在“纸张”菜单中设置纸张尺寸和纸张类型以匹配进纸匣中加载的纸张。

加载多功能进纸器

1 打开多功能进纸器。

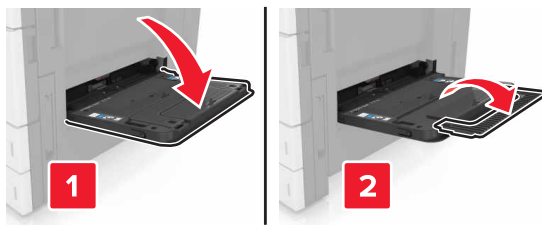

2 调整导片以匹配加载的纸张尺寸。





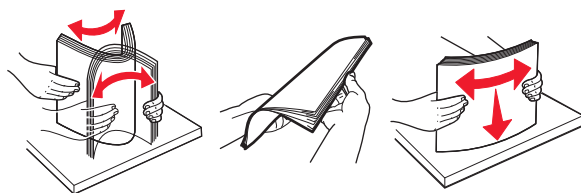

3 前后弯曲纸张，使它们松散，然后将它们扇形展开。不要折叠或弄皱纸张。对齐纸张的边缘。





4 加载纸张。

- 只加载一种尺寸和类型的纸张。

加载信签

未安装完成器选件	已安装完成器选件
<p>一面打印</p>  <p>注意：对于长边方向，加载信签时，使打印面朝下，并且页眉在进纸器的左边。</p>	<p>一面打印</p>  <p>注意：对于长边方向，加载信签时，使打印面朝下，并且页眉在进纸器的右边。</p>
<p>两面打印</p>  <p>注意：对于长边方向，加载信签时，使打印面朝上，并且页眉在进纸器的右边。</p>	<p>两面打印</p>  <p>注意：对于长边方向，加载信签时，使打印面朝上，并且页眉在进纸器的左边。</p>

加载预打孔的纸张

一面打印	两面打印
	

- 加载信封时，让封舌面朝上。

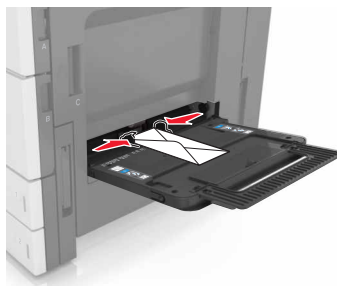

警告—可能的损坏：永远不要使用带有邮票、卡扣、摺扣、窗口、涂层或自动粘胶的信封。这些信封可能会严重损坏打印机。

- 确认纸张低于最大加载线。过量加载可能造成卡纸。

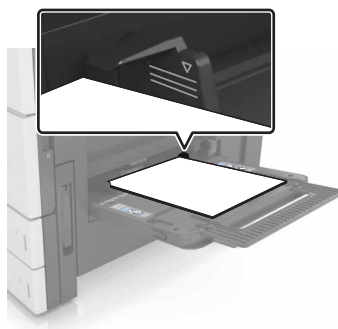

- 5 从控制面板，在“纸张”菜单中设置纸张尺寸和纸张类型以匹配进纸器中加载的纸张。

进纸匣连接和解除连接

当指定的纸张尺寸和类型相同时，打印机连接进纸匣。当一个连接的进纸匣变空时，纸张从下一个连接的进纸匣送入。如需阻止进纸匣连接，请分配唯一的自定义纸张类型名称。

进纸匣连接和解除连接

- 1 打开 Web 浏览器，然后在地址字段中键入打印机 IP 地址。

注意：

- 在打印机主屏幕上查看打印机 IP 地址。IP 地址显示为用小数点分隔的四组数字，例如 123.123.123.123。
- 如果您正在使用代理服务器，请临时禁用它以便正确加载 Web 页。

- 2 单击 **设置 > 纸张菜单**。

- 3 更改您正在连接的进纸匣的纸张尺寸和类型设置。

- 要连接进纸匣，请确认进纸匣的纸张尺寸和类型与其他进纸匣的相匹配。
- 要解除进纸匣连接，请确认进纸匣的纸张尺寸或类型与其他进纸匣的不匹配。

- 4 单击 **提交**。

注意：您也可以使用打印机控制面板更改纸张尺寸和类型设置。如需更多信息，请参阅[第 49 页“设置纸张尺寸和类型”](#)。

警告—可能的损坏：进纸匣中加载的纸张应该符合打印机中分配的纸张类型名称。定影器的温度根据指定的纸张类型而变化。如果设置没有正确配置，可能出现打印问题。

为纸张类型创建自定义名称

1 从主屏幕，导览至：



>纸张菜单 >自定义名称

2 键入自定义的纸张类型名称，然后应用更改。

3 触摸**自定义类型**，然后检验新的自定义纸张类型名称是否已替换自定义名称。

分配自定义纸张类型

使用 Embedded Web Server

当连接进纸匣或解除进纸匣连接时分配自定义纸张类型名称给进纸匣。

1 打开 Web 浏览器，然后在地址字段中键入打印机 IP 地址。

注意：

- 在打印机主屏幕上查看打印机 IP 地址。IP 地址显示为用小数点分隔的四组数字，例如 123.123.123.123。
- 如果您正在使用代理服务器，请临时禁用它以便正确加载 Web 页。

2 单击**设置** >纸张菜单 >自定义类型。

3 选择自定义纸张类型名称，然后选择纸张类型。

注意：“纸张”是所有用户定义的自定义名称的出厂默认纸张类型。

4 单击**提交**。

使用打印机控制面板

1 从主屏幕，导览至：



>纸张菜单 >自定义类型

2 选择自定义纸张类型名称，然后选择纸张类型。

注意：“纸张”是所有用户定义的自定义名称的出厂默认纸张类型。

3 触摸**提交**。

纸张和特殊介质指南

注意：

- 确认在计算机或控制面板上正确设置纸张尺寸、类型和重量。
- 在加载之前，弯曲、扇形展开并对齐特殊介质。
- 打印机可能以降速打印以防止对定影器造成损坏。
- 如需有关卡片纸和标签的更多信息，请参阅 Lexmark 支持网站：<http://support.lexmark.com> 上的 *Card Stock & Label Guide*（卡片纸和标签使用指南）。

使用特殊介质

使用卡片纸的提示

卡片纸是较重的单层特殊介质。它的许多可变特性，例如水分含量、厚度和纹理会严重影响打印质量。

- 从打印机控制面板，在“纸张”菜单中设置纸张尺寸、类型、纹理和重量以匹配进纸匣中加载的卡片纸。
- 在大量购买准备使用的卡片纸之前应先试用一些样张。
- 从进纸匣设置指定纸张纹理和重量以匹配进纸匣中加载的纸张。
- 预打印、穿孔以及折皱会严重影响打印质量并造成卡纸或其他进纸问题。
- 在进纸匣中加载卡片纸之前，请弯曲并扇形展开卡片纸，使它们松散。对齐纸张的边缘。

使用信封的提示

- 从打印机控制面板，在“纸张”菜单中设置纸张尺寸、类型、纹理和重量以匹配进纸匣中加载的信封。
- 在大量购买准备使用的信封之前应先试用一些样张。
- 使用专为激光打印机设计的信封。
- 要充分发挥打印机性能，请使用以 90 克/平方米（24 磅）的纸张或 25% 含棉量的纸张制造的信封。
- 只使用无破损包装中的新信封。
- 要使性能最优化并使卡纸最少，请不要使用下列信封：
 - 过度卷曲或扭曲。
 - 粘在一起或有任何损坏。
 - 有窗口、镂空、穿孔、挖剪图案或压纹。
 - 有金属扣、线扣或折叠杆。
 - 带联锁设计。
 - 贴有邮票。
 - 当封舌处于封住或关闭位置时有暴露的粘胶。
 - 有弯曲的边角。
 - 粗糙、褶皱或有涂层。
- 调整宽度导片，使它适合信封的宽度。
- 在进纸匣中加载信封之前，请前后弯曲信封，使它们松散，然后将它们扇形展开。对齐信封的边缘。

注意：高湿度（超过 60%）和高打印温度结合可能使信封变皱或使信封封口封住。

使用标签的提示

- 从打印机控制面板，在“纸张”菜单中设置纸张尺寸、类型、纹理和重量以匹配进纸匣中加载的标签。
- 在大量购买准备使用的标签之前应先试用一些样张。
- 如需有关标签打印、特性和设计的更多信息，请参阅 Lexmark 网站：<http://support.lexmark.com> 上的 *Card Stock & Label Guide*（卡片纸和标签使用指南）。
- 使用专为激光打印机设计的标签。
- 不要使用底衬光滑的标签。
- 不要使用有暴露粘胶的标签。
- 使用完整的标签页。不完整的标签页会导致标签在打印时脱落，从而造成卡纸。不完整标签页上的粘胶还会污染打印机和碳粉盒，这样造成的打印机和碳粉盒的损坏不在保修范围内。
- 在进纸匣中加载标签之前，请弯曲并扇形展开标签，使它们松散。对齐标签的边缘。

使用信签的提示

- 使用激光打印机专用的信签。
- 在大量购买之前打印样张。
- 在加载信签之前，弯曲并扇形展开页面。
- 使用信签打印时，注意页面方向。

来源	打印	信签打印面	纸张方向
进纸匣	一面	打印面朝上	加载纸张时，让顶边朝着进纸匣的后部。
	两面	打印面朝下	加载纸张时，让顶边朝着进纸匣的前部。
多功能进纸器	一面	打印面朝下	加载纸张时，让顶边在左边。
	两面	打印面朝上	加载纸张时，让顶边在右边。

使用透明胶片的提示

- 从打印机控制面板，在“纸张”菜单中设置纸张尺寸、类型、纹理和重量以匹配进纸匣中加载的透明胶片。
- 在大量购买准备使用的透明胶片之前应先打印测试页。
- 使用专为激光打印机设计的透明胶片。
- 避免在透明胶片上留下指印，以防止出现打印质量问题。
- 在加载透明胶片之前，弯曲并扇形展开透明胶片以防止它们粘连在一起。
- 当打印大量的透明胶片时，请确认按每批次最多 20 张进行打印，并且在每个批次之间至少间隔 3 分钟，以防止透明胶片在接纸架中粘连。您也可以按 20 张一个批次取走透明胶片。

纸张使用指南

纸张特性

下列纸张特性影响打印质量和可靠性。在使用它们打印之前，请考虑下列因素：

重量

打印机进纸匣能够送入重量为 60 - 256 克/平方米 (16-68 磅) 的纵向纹理纸张。多功能进纸器能够送入重量为 60 - 256 克/平方米 (16-68 磅) 的纵向纹理纸张。轻于 60 克/平方米 (16 磅) 的纸张可能硬度不够而不能正确进纸, 从而可能造成卡纸。

注意: 双面打印支持 60 - 169 克/平方米 (16 - 45 磅) 的纸张。

卷曲度

卷曲是纸张在其边缘有弯曲的趋势。过度卷曲会造成进纸问题。当纸张通过打印机, 经受高温后会出现卷曲。将打开包装的纸张保存在炎热、潮湿、寒冷或干燥的环境中, 即使是在进纸匣中, 也可能使纸张在打印之前卷曲, 从而造成进纸问题。

平滑度

纸张的平滑度直接影响打印质量。如果纸张太粗糙, 碳粉将不能正确地熔印到纸张上。如果纸张太光滑, 可能造成进纸或打印质量问题。请始终使用 100 - 200 Sheffield 点之间的纸张。

水分含量

纸张中的水分含量影响打印质量和打印机正确进纸的能力。在使用之前请一直将纸张存放在原包装中。这将限制纸张暴露而改变水分含量, 水分含量的改变会降低纸张的性能。

在打印前 24 至 48 小时将存放在原包装中的纸张放在与打印机相同的环境中。如果存储或运输环境与打印机环境相差很大, 可将时间延长几天。厚纸也可能需要更长的调整期。

纹理方向

纹理是指纸张中的纸纤维排列方向。纹理可以是*纵向*, 沿着纸张的长度, 或者*横向*, 沿着纸张的宽度。

对于 60 - 256 克/平方米 (16-68 磅) 的纸张, 建议使用纵向纹理的纸张。

纤维含量

大多数高质量静电复印纸张是用 100% 化学制浆木材制成的。这样的含量提供给纸张高度稳定性, 从而降低进纸问题, 并提高打印质量。包含棉类纤维的纸张对纸张处理能力有负面影响。

选择纸张

使用适当的纸张可防止卡纸并有助于确保无故障打印。

要帮助避免卡纸和很差的打印质量:

- 总是使用新的、未被损坏的纸张。
- 在加载纸张之前, 了解纸张的推荐可打印面。此信息通常在纸张包装上指出。
- 不要使用经手工切割或裁剪的纸张。
- 不要在同一个进纸匣中混合纸张尺寸、类型或重量; 混合使用会造成卡纸。
- 不要使用涂层纸, 除非它们是专为电子照排印刷设计的。

选择预印表单和信签

- 对于 60 - 256 克/平方米 (16 - 68 磅) 的纸张, 请使用纵向纹理。
- 仅使用以胶版或雕版印刷的表单和信签。

- 避免使用粗糙或重纹理表面的纸张。
- 使用不受碳粉中的树脂影响的墨水。氧化墨水和油墨通常可以满足这些要求；乳胶墨水可能不满足。
- 在大量购买准备使用的预印表单和信签之前应先试用一些样张。这样可以确定预印表单或信签中的墨水是否会影响打印质量。
- 若有疑问，请与您的纸张供应商联系。

使用再生纸和其他办公用纸

作为具有环保意识的公司，Lexmark 支持使用专为激光（电子照排）打印机用途而生产的再生纸。

虽然不能完全说所有再生纸都将很好地进纸，但 Lexmark 还是一贯对代表全球市场上供应的再生定度复印纸的纸张进行测试。此科学测试是严谨和守纪地进行的。许多因素被单独和整体考虑，包括下列各项：

- 消费后废物的数量（Lexmark 测试最高达 100% 的消费后废物含量。）
- 温度和湿度条件（测试场所模拟世界各地的气候。）
- 水分含量（商业纸张应含有较低的水分含量：4 - 5%。）
- 抗弯曲性和适当的硬度意味着最适合通过打印机。
- 厚度（影响能被加载到进纸匣中的纸张数量）
- 表面粗糙度（以 Sheffield 单位度量，影响打印清晰度和碳粉熔印到纸张上的好坏程度）
- 表面摩擦力（决定纸张分离的难易程度）
- 纹理和构成（影响卷曲度，它也影响纸张在通过打印机时如何表现的方法）
- 明亮度和纹理（外观和感觉）

再生纸好过以往；但是，纸张中的再生生物含量影响对杂质的控制度。虽然再生纸是一个很好的环保打印途径，但是它们并不完美。脱墨和处理添加剂（例如着色剂和“胶水”）所需的能源经常产生比正常的纸张生产更多的碳排放。但是，使用再生纸总体上能够实现更好的资源管理。

通常，Lexmark 关心基于其产品的使用寿命周期评估的纸张的合理使用。为了更好地理解打印机对环境的影响，公司已委托进行了大量的使用寿命周期评估，并发现纸张被确定为是在设备的整个使用寿命期间（从设计到寿命终止）内产生碳排放的主要贡献者（高达 80%）。这是因为纸张生产要求能源密集的制造工艺。

因此，Lexmark 努力培养客户及合作伙伴将纸张的影响最小化。使用再生纸是一个途径。消除过度和不必要的纸张消耗是另一个途径。Lexmark 作好充分准备帮助客户将打印和复印废物减到最少。此外，公司鼓励从实行持续林业经营的供应商处购买纸张。

虽然保留了供特殊应用的加工者的产品列表，但 Lexmark 不认可特定的供应商。无论如何，下列纸张选择指导将帮助减轻打印对环境的影响：

- 1 最少化纸张消耗。
- 2 对木质纤维的来源有所选择。请从那些拥有证书（例如森林管理委员会（FSC）或森林认证体系认可计划（PEFC））的供应商处购买。这些证书保证纸张制造商使用的木质纸浆来自具有环保和社会责任心的从事森林管理和重建活动的林业经营者。
- 3 根据打印需要选择最适当的纸张：正常的 75 或 80 克/平方米经认证纸张，较轻重量的纸张或再生纸。

不可接受的纸张实例

测试结果表明下列纸张类型在用于激光打印机时存在风险：

- 用于免复写纸复印、经过化学处理的纸张，也称为无碳纸
- 含有可能污染打印机的化学物质的预印纸
- 可能受打印机定影器温度影响的预印纸

- 要求定位精度（在页面上精确设定打印位置）高于 ± 2.3 毫米（ ± 0.9 英寸）的预印纸，例如光学字符识别（OCR）表格。有些情况下，可以使用软件应用程序调整定位，以在这些表格上成功打印。
- 涂层纸（可擦写的铜版纸）、合成纸、热敏纸
- 边缘粗糙、表面粗糙或纹理密集的纸张，或者卷曲的纸张
- 不符合 EN12281:2002（欧洲测试）的再生纸
- 重量小于 60 克/平方米（16 磅）的纸张
- 几个部分组成的表单或文档

如需有关 Lexmark 的更多信息，请访问 www.lexmark.com。通过 **Environmental Sustainability**（环境保护）链接可以找到与可持续发展相关的常规信息。

保存纸张

请使用下列纸张存储指南来帮助避免卡纸和打印质量不稳定：

- 要获得最佳效果，请将纸张保存在温度为 21°C（70°F），相对湿度为 40% 的环境中。大多数标签制造商建议在温度为 18 - 24°C（65 - 75°F），相对湿度在 40 至 60% 之间的环境中打印。
- 将纸张放在纸箱中，并放在平板或支架上保存，不要直接放在地面上。
- 存储时，将单独包装的纸张放在平面上。
- 不要在单独包装的纸张上放置任何物品。
- 只有当您准备将纸张加载到打印机中时，才将纸张从纸箱或包装中取出。纸箱和包装有助于保持纸张清洁、干燥和平整。

支持的纸张尺寸、类型和重量

下列表格提供有关标准和可选纸张来源的信息以及它们支持的纸张尺寸、类型和重量。

注意：如需使用未列出的纸张尺寸，请选择最接近的较大列出尺寸。

打印机支持的纸张尺寸

进纸匣和多功能进纸器支持的纸张尺寸

纸张尺寸	大小	标准 500 页进纸匣 (进纸匣 1)	标准 500 页进纸匣 (进纸匣 2)	2 x 500 页进纸匣	2500 页进纸匣	3000 页进纸匣	多功能进纸器 ³	两面打印
A4	210 x 297 毫米 (8.3 x 11.7 英寸)	✓	✓	✓	✓ ²	✓ ²	✓ ²	✓

¹ 仅在短边方向时被支持。

² 仅在长边方向时被支持。

³ 支持不带尺寸检测的纸张尺寸。

⁴ 仅当纸张宽度在 139.7 毫米（5.5 英寸）至 320 毫米（12.6 英寸）之间，长度在 148 毫米（5.83 英寸）至 458 毫米（18 英寸）之间时被支持。

注意：仅当纸张宽度最多为 296.9 毫米（11.69 英寸），长度最多为 1219.2 毫米（48 英寸）时，横幅纸在多功能进纸器中被支持。将纸张尺寸设置为 Universal。

纸张尺寸	大小	标准 500 页进纸匣 (进纸匣 1)	标准 500 页进纸匣 (进纸匣 2)	2 x 500 页进纸匣	2500 页进纸匣	3000 页进纸匣	多功能进纸器 ³	两面打印
A5	148 x 210 毫米 (5.8 x 8.3 英寸)	√ ¹	√ ¹	√ ¹	X	X	√	√
A6	105 x 148 毫米 (4.1 x 5.8 英寸)	X	X	X	X	X	√ ¹	√
JIS B5	182 x 257 毫米 (7.2 x 10.1 英寸)	√	√	√	X	X	√	√
Letter	216 x 279 毫米 (8.5 x 11 英寸)	√	√	√	√ ²	√ ²	√	√
Legal	216 x 356 毫米 (8.5 x 14 英寸)	√	√	√	X	X	√	√
Executive	184 x 267 毫米 (7.3 x 10.5 英寸)	√	√	√	X	X	√	√
JIS B4	257 x 364 毫米 (10.12 x 14.33 英寸)	√	√	√	X	X	√	√
SRA3	320 x 450 毫米 (12.6 x 17.7 英寸)	X	√ ¹	X	X	X	√ ¹	√
A3	297 x 420 毫米 (11.69 x 16.54 英寸)	√	√	√	X	X	√	√
12 x 18	305 x 457 毫米 (12 x 18 英寸)	X	√ ¹	X	X	X	√ ¹	√
11 x 17	279.4 x 431.8 毫米 (11 x 17 英寸)	√	√	√	X	X	√	√
Oficio	216 x 340 毫米 (8.5 x 13.4 英寸)	√	√	√	X	X	√	√
Folio	216 x 330 毫米 (8.5 x 13 英寸)	√	√	√	X	X	√	√
Statement	140 x 216 毫米 (5.5 x 8.5 英寸)	√ ¹	√ ¹	√ ¹	X	X	√	√
Universal	76.2 x 76.2 毫米 (3 x 3 英寸) 至 320 x 1219.2 毫米 (12.6 x 48 英寸)	√	√	√	X	X	√	√ ⁴
7 3/4 Envelope	98 x 191 毫米 (3.9 x 7.5 英寸)	X	X	X	X	X	√	X

¹ 仅在短边方向时被支持。

² 仅在长边方向时被支持。

³ 支持不带尺寸检测的纸张尺寸。

⁴ 仅当纸张宽度在 139.7 毫米 (5.5 英寸) 至 320 毫米 (12.6 英寸) 之间, 长度在 148 毫米 (5.83 英寸) 至 458 毫米 (18 英寸) 之间时被支持。

注意: 仅当纸张宽度最多为 296.9 毫米 (11.69 英寸), 长度最多为 1219.2 毫米 (48 英寸) 时, 横幅纸在多功能进纸器中被支持。将纸张尺寸设置为 **Universal**。

纸张尺寸	大小	标准 500 页进纸匣 (进纸匣 1)	标准 500 页进纸匣 (进纸匣 2)	2 x 500 页进纸匣	2500 页进纸匣	3000 页进纸匣	多功能进纸器 ³	两面打印
9 Envelope	98 x 225 毫米 (3.9 x 8.9 英寸)	X	X	X	X	X	√	X
10 Envelope	105 x 241 毫米 (4.1 x 9.5 英寸)	X	X	X	X	X	√	X
DL Envelope	110 x 220 毫米 (4.3 x 8.7 英寸)	X	X	X	X	X	√	X
C5 Envelope	162 x 229 毫米 (6.4 x 9 英寸)	X	X	X	X	X	√	X
B5 Envelope	176 x 250 毫米 (6.9 x 9.8 英寸)	X	X	X	X	X	√	X
其他信封	98 x 162 毫米 (3.9 x 6.3 英寸) 至 176 x 250 毫米 (6.9 x 9.8 英寸)	X	X	X	X	X	√	X

¹ 仅在短边方向时被支持。

² 仅在长边方向时被支持。

³ 支持不带尺寸检测的纸张尺寸。

⁴ 仅当纸张宽度在 139.7 毫米 (5.5 英寸) 至 320 毫米 (12.6 英寸) 之间，长度在 148 毫米 (5.83 英寸) 至 458 毫米 (18 英寸) 之间时被支持。

注意：仅当纸张宽度最多为 296.9 毫米 (11.69 英寸)，长度最多为 1219.2 毫米 (48 英寸) 时，横幅纸在多功能进纸器中被支持。将纸张尺寸设置为 **Universal**。

ADF 和扫描仪玻璃支持的纸张尺寸

纸张尺寸	大小	ADF	扫描仪玻璃
名片		X	√ ^{1,2}
3 x 5	76.2 x 127 毫米 (3 x 5 英寸)	X	√ ^{1,2}
4 x 6	101.6 x 152.4 毫米 (4 x 6 英寸)	√ ²	√ ^{1,2}
A4	210 x 297 毫米 (8.3 x 11.7 英寸)	√	√
A5	148 x 210 毫米 (5.8 x 8.3 英寸)	√	√ ²
A6	105 x 148 毫米 (4.1 x 5.8 英寸)	√ ^{1,2}	√ ^{1,2}
JIS B5	182 x 257 毫米 (7.2 x 10.1 英寸)	√	√
Letter	216 x 279 毫米 (8.5 x 11 英寸)	√	√
Legal	216 x 356 毫米 (8.5 x 14 英寸)	√	√
Executive	184 x 267 毫米 (7.3 x 10.5 英寸)	√	√

¹ 仅在短边方向时被支持。

² 支持不带尺寸检测的纸张尺寸。

纸张尺寸	大小	ADF	扫描仪玻璃
JIS B4	257 x 364 毫米 (10.12 x 14.33 英寸)	√	√
SRA3	320 x 450 毫米 (12.6 x 17.7 英寸)	X	X
A3	297 x 420 毫米 (11.69 x 16.54 英寸)	√	√
12 x 18	305 x 457 毫米 (12 x 18 英寸)	X	X
11 x 17	279.4 x 431.8 毫米 (11 x 17 英寸)	√	√
Oficio	216 x 340 毫米 (8.5 x 13.4 英寸)	√ ²	√ ²
Folio	216 x 330 毫米 (8.5 x 13 英寸)	√	√
Statement	140 x 216 毫米 (5.5 x 8.5 英寸)	√	√
Universal	89 x 98.4 毫米 (3.50 x 3.87 英寸) 至 297 x 431.8 毫米 (11.69 x 17.00 英寸)	√ ²	√ ²
7 3/4 Envelope	98 x 191 毫米 (3.9 x 7.5 英寸)	X	X
9 Envelope	98 x 225 毫米 (3.9 x 8.9 英寸)	X	X
10 Envelope	105 x 241 毫米 (4.1 x 9.5 英寸)	X	X
DL Envelope	110 x 220 毫米 (4.3 x 8.7 英寸)	X	X
C5 Envelope	162 x 229 毫米 (6.4 x 9 英寸)	X	X
B5 Envelope	176 x 250 毫米 (6.9 x 9.8 英寸)	X	X
其他信封	98 x 162 毫米 (3.9 x 6.3 英寸) 至 176 x 250 毫米 (6.9 x 9.8 英寸)	X	X
自定义扫描尺寸 [x]		√ ²	√ ²

¹ 仅在短边方向时被支持。
² 支持不带尺寸检测的纸张尺寸。

打印机支持的纸张类型和重量

打印机引擎支持 60 - 256 克/平方米 (16 - 68 磅) 的纸张重量。

注意： 标签、透明胶片、信封和卡片纸总是以降速打印。

纸张类型	标准 500 页进纸匣 (进纸匣 1)	标准 500 页进纸匣 (进纸匣 2)	2 x 500 页进纸匣	2500 页进纸匣	3000 页进纸匣	多功能进纸器	ADF	扫描仪
普通纸张 ¹	√	√	√	√	√	√	√	√
卡片纸 ¹	√	√	√	√	√	√	√	√
透明胶片 ²	X	X	X	X	X	√	√	√
再生纸 ¹	√	√	√	√	√	√	√	√
光面纸 ¹	√	√	√	√	√	√	√	√

¹ 纸张被支持用于两面打印。

² 每批次只能打印最多 20 张透明胶片，以防止它们粘在一起。如需更多信息，请参阅第 56 页“使用透明胶片的提示”。

纸张类型	标准 500 页进纸匣 (进纸匣 1)	标准 500 页进纸匣 (进纸匣 2)	2 x 500 页进纸匣	2500 页进纸匣	3000 页进纸匣	多功能进纸器	ADF	扫描仪
重磅光面纸 ¹	√	√	√	√	√	√	√	√
标签	X	X	X	X	X	√	√	√
乙烯基标签	X	X	X	X	X	X	√	√
铜版纸 ¹	√	√	√	√	√	√	√	√
信封	X	X	X	X	X	√	√	√
粗糙信封	X	X	X	X	X	√	√	√
信签 ¹	√	√	√	√	√	√	√	√
预印纸 ¹	√	√	√	√	√	√	√	√
彩色纸 ¹	√	√	√	√	√	√	√	√
轻磅纸张 ¹	√	√	√	√	√	√	√	√
重磅纸张 ¹	√	√	√	√	√	√	√	√
粗糙棉纸 ¹	√	√	√	√	√	√	√	√
自定义类型 ¹	√	√	√	√	√	√	√	√

¹ 纸张被支持用于两面打印。

² 每批次只能打印最多 20 张透明胶片，以防止它们粘在一起。如需更多信息，请参阅第 56 页“使用透明胶片的提示”。

完成器支持的纸张尺寸、类型和重量

打印机引擎支持 60 - 256 克/平方米 (16 - 68 磅) 的纸张重量。

注意：当完成器已安装时，标准完成器接纸架成为默认接纸架，即使打印作业不要求输出处理。

支持的纸张尺寸

纸张尺寸	装订完成器	装订、打孔完成器接纸架 1	装订、打孔完成器接纸架 2	小册子完成器
A6	√ ³	√ ³	X	X
A5	√ ³	√ ³	√ ²	X
JIS B5	√	√	√	X
JIS B4	√	√	√	√

¹ 仅当完成器堆放纸张但不装订或打孔时，纸张被支持。

² 仅当完成器堆放或装订纸张但不打孔时，纸张被支持。

³ 纸张被支持，但完成器不堆放、装订或打孔纸张。

⁴ 纸张仅被支持打 2 个孔。

⁵ 仅当纸张尺寸在 210 x 279.4 毫米 (8.27 x 11 英寸) 至 320 x 457.2 毫米 (12.6 x 18 英寸) 之间时，纸张被支持。

纸张尺寸	装订完成器	装订、打孔完成器接纸架 1	装订、打孔完成器接纸架 2	小册子完成器
Executive	√	√	√	X
Letter	√	√	√	√
A4	√	√	√	√
Legal	√	√ ⁴	√	√
12 x 18	√ ¹	√ ³	√ ¹	√
11 x 17	√	√	√	√
SRA3	√ ¹	√ ³	√ ¹	√
A3	√	√	√	√
Oficio	√ ¹	√ ³	√ ³	X
Folio	√ ¹	√ ³	√ ³	X
Statement	√ ¹	√ ³	√ ³	X
Universal	√	√ ³	√ ¹	√ ⁵

¹ 仅当完成器堆放纸张但不装订或打孔时，纸张被支持。

² 仅当完成器堆放或装订纸张但不打孔时，纸张被支持。

³ 纸张被支持，但完成器不堆放、装订或打孔纸张。

⁴ 纸张仅被支持打 2 个孔。

⁵ 仅当纸张尺寸在 210 x 279.4 毫米（8.27 x 11 英寸）至 320 x 457.2 毫米（12.6 x 18 英寸）之间时，纸张被支持。

支持的纸张类型

纸张类型	装订完成器	装订、打孔完成器	小册子完成器
普通纸张	√	√	√ ⁵
卡片纸	√ ²	√	X
透明胶片 ¹	√ ²	√ ³	X
再生纸	√ ²	√	√ ⁵
光面纸	√ ²	√	√ ⁵
重磅光面纸	√ ²	√ ⁴	X
标签	√ ²	√ ³	X

¹ 每次只能打印最多 20 张透明胶片，以防止它们粘在一起。如需更多信息，请参阅第 56 页“使用透明胶片的提示”。

² 仅当完成器堆放纸张但不装订时，纸张被支持。

³ 仅当完成器堆放纸张但不装订或打孔时，纸张被支持。

⁴ 仅当完成器打孔或堆放纸张但不装订时，纸张被支持。

⁵ 仅当完成器装订或折叠纸张时，纸张被支持。

纸张类型	装订完成器	装订、打孔完成器	小册子完成器
铜版纸	√	√	√ ⁵
信封	√ ²	√ ³	X
粗糙信封	√ ²	√ ³	X
信签	√	√	√ ⁵
预印纸	√	√	√ ⁵
彩色纸	√	√	√ ⁵
轻磅纸张	√	√	√ ⁵
重磅纸张	√ ²	√ ⁴	X
粗糙棉纸	√ ²	√	X
自定义类型	√	√	√ ⁵

¹ 每次只能打印最多 20 张透明胶片，以防止它们粘在一起。如需更多信息，请参阅第 56 页“使用透明胶片的提示”。
² 仅当完成器堆放纸张但不装订时，纸张被支持。
³ 仅当完成器堆放纸张但不装订或打孔时，纸张被支持。
⁴ 仅当完成器打孔或堆放纸张但不装订时，纸张被支持。
⁵ 仅当完成器装订或折叠纸张时，纸张被支持。

打印

打印表单和文档

打印表单

使用“表单与收藏夹”来快速方便地访问常用的表单或经常打印的其他信息。在您能够使用此应用程序之前，请首先在打印机上设置它。如需更多信息，请参阅[第 20 页“设置'表单与收藏夹'”](#)。

1 从主屏幕，导览至：

表单与收藏夹 > 从列表中选择表单 > 输入份数 > 调整其他设置

2 应用更改。

打印文档

1 从打印机控制面板，设置纸张类型和尺寸来匹配加载的纸张。

2 发送打印作业：

对于 Windows 用户

- a** 打开文档后，单击文件 > 打印。
- b** 单击属性、首选项、选项或设置。
- c** 如果需要，请调整设置。
- d** 单击确定 > 打印。

对于 Macintosh 用户

- a** 在“设定页面”对话框中定制设置：
 - 1** 打开文档后，选择文件 > 设定页面。
 - 2** 选择纸张尺寸或创建与加载的纸张相符的自定义尺寸。
 - 3** 单击好。
- b** 在“打印”对话框中定制设置：
 - 1** 打开文档后，选择文件 > 打印。
如果需要，单击提示三角形来查看更多选项。
 - 2** 如果需要，从打印选项弹出菜单调整设置。

注意：要使用特定类型的纸张打印，请根据加载的纸张调整纸张类型设置，或者选择适当的进纸匣或进纸器。

3 单击打印。

调整碳粉浓度

1 从主屏幕，导航至：

 > 设置 > 打印设置 > 质量菜单

2 调整碳粉浓度设置，然后保存更改。

从闪存驱动器或移动设备打印

从闪存驱动器打印

注意：

- 在打印加密的 PDF 文件之前，您会得到提示，从控制面板键入文件密码。
- 您不能打印未取得打印许可的文件。

1 将闪存驱动器插入 USB 端口中。

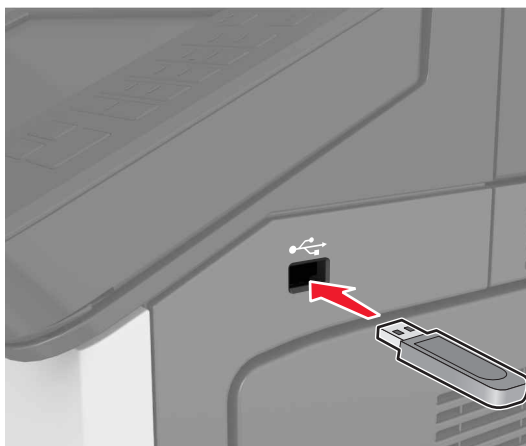

注意：

- 当插入闪存驱动器时，一个闪存驱动器图标出现在打印机主屏幕上。
- 如果您在打印机要求关注（如发生卡纸）时插入闪存驱动器，打印机将忽略闪存驱动器。
- 如果您在打印机正在处理其他打印作业时插入闪存驱动器，打印机显示屏上会出现**忙**。在处理完这些打印作业后，您可能需要查看挂起作业列表来从闪存驱动器打印文档。

警告—可能的损坏：当正在从内存设备打印、读取或写入时，不要触摸所示区域内的打印机或闪存驱动器。不然，可能会丢失数据或出现故障。



- 2 从控制面板，触摸您要打印的文档。
- 3 指定要打印的份数，然后发送作业打印。

注意：

- 在文档结束打印之前请不要从 **USB** 端口中移除闪存驱动器。
- 如果您在离开最初的 **USB** 菜单屏幕后将闪存驱动器留在打印机上，请在主屏幕上触摸**挂起作业**来从闪存驱动器打印文件。

支持的闪存驱动器和文件类型

注意：

- 高速 **USB** 闪存驱动器必须支持全速标准。不支持低速 **USB** 设备。
- **USB** 闪存驱动器必须支持文件分配表（**FAT**）系统。不支持使用“新技术文件系统（**NTFS**）”或任何其他文件系统格式化的设备。

推荐的闪存驱动器	文件类型
<ul style="list-style-type: none"> • Lexar FireFly（512MB 和 1GB） • SanDisk Cruzer Micro（512MB 和 1GB） • Sony（512MB 和 1GB） 	文档： <ul style="list-style-type: none"> • .pdf • .xps 图像： <ul style="list-style-type: none"> • .dcx • .gif • .jpeg 或 .jpg • .bmp • .pcx • .tiff 或 .tif • .png

从移动设备打印

如需下载兼容的移动打印应用程序，请访问 www.lexmark.com/mobile。

注意： 移动打印应用程序也可以从您的移动设备制造商处获得。

打印保密和其他挂起作业

在打印机中保存打印作业

1 从打印机控制面板，导览至：

 >安全 >保密打印 > 选择打印作业类型

使用	来
最多无效 PIN 码	限制能够输入无效 PIN 码的次数。 注意： 当达到限制时，对应于该用户名和 PIN 码的打印作业将被删除。
保密打印有效期	将打印作业挂起在计算机中，直到您从打印机控制面板输入 PIN 码。 注意： PIN 码从计算机设置。它必须是使用数字 1 - 9 的四位数。
重复作业有效期	打印并将打印作业保存在打印机内存中。
校验作业有效期	打印一份打印作业的副本，并挂起剩余的副本。它允许您检查第一份副本是否令人满意。当打印出所有副本时，打印作业自动从打印机内存中被删除。
保留作业有效期	保存打印作业以便稍后打印。 注意： 打印作业被挂起，直到从“挂起作业”菜单中被删除。
注意：	
<ul style="list-style-type: none"> • 如果打印机需要额外内存来处理其他挂起作业，“保密”、“校验”、“保留”和“重复”打印作业可能被删除。 • 您可以设置打印机将打印作业保存在打印机内存中，直到您从打印机控制面板启动打印作业。 • 所有能够由用户在打印机上启动的打印作业被称为 <i>挂起作业</i>。 	

2 触摸提交。

打印保密和其他挂起作业

注意：

- 保密和校验打印作业在打印完毕后被自动从内存中删除。重复和保留作业在您删除它们之前被 *挂起* 在打印机中。
- 保密打印作业需要四位数的 PIN 码。

对于 Windows 用户

- 1 打开文档后，选择文件 >打印。
- 2 打开打印机属性，然后选择打印并挂起。
- 3 选择打印作业类型，然后分配用户名。
- 4 将打印作业发送给打印机。
- 5 从打印机主屏幕，打开“挂起作业”文件夹，然后释放作业。

对于 Macintosh 用户

- 1 打开文档后，选择**文件 > 打印**。
- 2 从打印选项或“份数和页数”弹出菜单中选择**作业路由**。
- 3 选择打印作业类型，然后分配用户名。
- 4 将打印作业发送给打印机。
- 5 从打印机主屏幕，打开“挂起作业”文件夹，然后释放作业。

修改保密打印设置

注意：此特性仅在网络打印机或连接到打印服务器的打印机中可用。

- 1 打开 **Web 浏览器**，然后在地址字段中键入打印机 IP 地址。

注意：

- 在“网络/端口”菜单的 **TCP/IP** 部分中查看打印机的 IP 地址。IP 地址显示为用小数点分隔的四组数字，例如 **123.123.123.123**。
- 如果您正在使用代理服务器，请临时禁用它以便正确加载 **Web 页**。

- 2 单击**设置 选项卡 > 安全 > 保密打印设置**。

- 3 修改设置：

- 设置尝试输入 PIN 码的最多次数。当用户超过了 PIN 码输入次数的指定值时，该用户的所有作业将被删除。
- 为保密打印作业设置一个到期时间。当用户在指定的时间内没有打印作业，该用户的所有作业将被删除。

- 4 保存修改的设置。

打印信息页

如需有关打印信息页的更多信息，请参阅[第 48 页“打印菜单设置页”](#)和[第 48 页“打印网络设置页”](#)。

打印字体样本列表

- 1 从主屏幕，导览至：



> **报告 > 打印字体**

- 2 触摸 **PCL 字体**或 **PostScript 字体**。

打印目录列表

目录列表显示保存在闪存或打印机硬盘中的资源。

从主屏幕，导览至：



> **报告 > 打印目录**

取消打印作业

从打印机控制面板取消打印作业

- 1 从打印机控制面板，触摸**取消作业**或在键盘上按 。
- 2 触摸您要取消的打印作业，然后触摸**删除选定作业**。

注意：如果您在键盘上按 ，请触摸**恢复**来返回到主屏幕。

从计算机取消打印作业

对于 **Windows** 用户

- 1 打开打印机文件夹。

在 **Windows 8** 中

从“搜索” Charm 菜单，键入**运行**，然后导览至：
运行 > 键入 **control printers** > **确定**

在 **Windows 7** 或更早的版本中

- a 单击 ，或单击**开始**，然后单击**运行**。
- b 键入 **control printers**。
- c 按 **Enter**（回车键），或单击**确定**。

- 2 双击打印机图标。
- 3 选择您要取消的打印作业。
- 4 单击**删除**。

对于 **Macintosh** 用户

- 1 从 **Apple** 菜单中的“系统预置”，打开打印机文件夹。
- 2 打开打印队列，选择您要取消的打印作业，然后删除它。

复印

自动文档传送器 (ADF)	扫描仪玻璃
 <p>ADF 用于多页或两面的文档。</p> <ul style="list-style-type: none"> • 面朝上加载原始文档。 	 <p>扫描仪玻璃用于单页文档、书页、小物品（如明信片或照片）、透明胶片、照片纸或薄介质（如杂志剪报）。</p> <ul style="list-style-type: none"> • 将文档面朝下放在有箭头的角落中。

制作副本

使用 ADF 或扫描仪玻璃复印

- 1 将原始文档放入 ADF 进纸匣中，或放在扫描仪玻璃上。

注意：为避免剪裁图像，请确认原始文档的尺寸与复印纸张的尺寸相同。

- 2 从主屏幕，导览至：

复印 > 指定复印设置 > 复印

注意：要进行快速复印，请从控制面板按 。

复印照片

- 1 将照片放在扫描仪玻璃上。

- 2 从主屏幕，导览至：

复印 > 内容 > 照片 > 

- 3 从“内容来源”菜单，选择最匹配原始照片的设置。

- 4 触摸  > 复印。

使用透明胶片或信签复印

1 将原始文档放入 ADF 进纸匣中，或放在扫描仪玻璃上。

2 从主屏幕，导览至：

复印 > 复印来源 > 选择原始文档的尺寸 > 

3 触摸**复印到**，然后选择装有特殊介质的进纸匣。



如果您将特殊介质加载到多功能进纸器中，请导览至：

多功能进纸器 >  > 选择特殊介质的尺寸 >  > 透明胶片或信签

4 触摸  > 复印。

创建复印快捷方式

注意：

- 确认“复印快捷方式”被设置为“显示”。从主屏幕，触摸  > 设置 > 常规设置 > 主屏幕定制 > 复印快捷方式 > 显示 > 提交。
- 要删除复印快捷方式，请触摸  > 管理快捷方式 > 复印快捷方式 > 需删除的快捷方式 > 立即删除。

使用打印机控制面板创建复印快捷方式

1 从主屏幕，触摸**复印**。

2 调整复印设置，然后触摸**另存为快捷方式**。

注意：如果您在创建复印快捷方式之后更改设置，设置不会被保存。

3 为快捷方式键入唯一的名称，然后触摸**完成**。

4 检验快捷方式名称是否正确，然后触摸**确定**。

如果快捷方式名称不正确，请触摸**取消**，然后重新输入信息。

注意：

- 快捷方式名称出现在打印机主屏幕上的“复印快捷方式”图标中。
- 当使用相同设置复印其他文档时，您可以使用快捷方式。

定制复印设置

复印到不同的尺寸

1 将原始文档放入 ADF 进纸匣中，或放在扫描仪玻璃上。

2 从主屏幕，导览至：

复印 > 复印来源 > 选择原始文档的尺寸 > 

3 触摸**复印到**，然后选择用于复印的新尺寸。

4 触摸  > **复印**。

使用选定进纸匣中的纸张进行复印

1 将原始文档放入 ADF 进纸匣中，或放在扫描仪玻璃上。

2 从主屏幕，导航至：

复印 > **复印来源** > 选择原始文档的尺寸 > 

3 触摸**复印到**，然后选择装有您要使用的纸张类型的进纸匣。

4 触摸  > **复印**。

复印不同的纸张尺寸

复印到混合的纸张尺寸上

1 将原始文档放入 ADF 进纸匣中，或放在扫描仪玻璃上。

2 从主屏幕，导航至：

复印 > **复印来源** > **混合尺寸** > 

3 触摸**复印到** > **自动尺寸匹配** >  > **复印**。

复印到单一的纸张尺寸上

1 将原始文档放入 ADF 进纸匣中，或放在扫描仪玻璃上。

2 从主屏幕，导航至：

复印 > **复印来源** > **混合尺寸** > 

3 触摸**复印到** > **Letter** >  > **复印**。

扫描仪将在扫描时识别不同的纸张尺寸，然后将混合的纸张尺寸缩放到适合选定的纸张尺寸。

在纸张的两个面上复印（两面）

1 将原始文档放入 ADF 进纸匣中，或放在扫描仪玻璃上。

2 从主屏幕，导航至：

复印 > **面数（双面打印）** > 选择首选的双面打印方法

注意：对于首选的方法，第一个数字代表原始文档的面数；第二个数字代表副本的面数。例如，如果您有 2 面的原始文档并且希望获得 2 面的副本，那么请选择“2 面到 2 面”。

3 触摸  > **复印**。

缩小或放大副本

副本可以缩放为原始文档尺寸的 25% 到 400%。

1 将原始文档放入 ADF 进纸匣中，或放在扫描仪玻璃上。

2 从主屏幕，触摸**复印**。

3 从“缩放”区域，触摸  或  来以 1% 的量减小或增大值。

在手动设置“缩放”之后触摸“复印到”或“复印来源”会将缩放值更改回“自动”。

注意：“自动”是出厂默认设置。此设置自动调整原始文档的扫描图像以适合您正在用于复印的纸张尺寸。

4 触摸**复印**。

调整复印质量

1 将原始文档放入 ADF 进纸匣中，或放在扫描仪玻璃上。

2 从主屏幕，导览至：

复印 > 内容 > 指定文档的内容类型 > 

3 指定文档的内容来源，然后触摸  > **复印**。

逐份打印副本

如果您打印文档的多份副本，您可以选择按批次打印副本（逐份打印）或按页组打印副本（非逐份打印）。



1 将原始文档放入 ADF 进纸匣中，或放在扫描仪玻璃上。

2 从主屏幕，导览至：

复印 > 输入份数 > **逐份打印** > 选择首选的页序 >  > **复印**

在副本之间放置分隔页

1 将原始文档放入 ADF 进纸匣中，或放在扫描仪玻璃上。

2 从主屏幕，导览至：

复印 > **高级选项** > **分隔页** > 选择您要放置分隔页的位置

注意：设置“逐份打印”为 (1,2,3) (1,2,3) 来在份数之间放置分隔页。如果“逐份打印”设置为 (1,1,1) (2,2,2)，分隔页将被添加到复印作业的结尾。如需更多信息，请参阅[第 75 页“逐份打印副本”](#)。

3 触摸  > **复印**。

将多个页面复印到一张纸上

为了节省纸张，您可以将多页文档的两个或四个连续页面复印到一张纸上。

注意：

- 确认将纸张尺寸设置为 Letter、Legal、A4 或 JIS B5。
- 确认将副本尺寸设置为 100%。

1 将原始文档放入 ADF 进纸匣中，或放在扫描仪玻璃上。

2 从主屏幕，导览至：

复印 > 高级选项 > 纸张节省 > 选择您需要的输出 >  > 复印

注意：如果“纸张节省”设置为“关”，“打印页面边框”选项不可用。

创建自定义复印作业

自定义复印作业用于将一组或多组原始文档组合为一个单一的复印作业。

组的定义由扫描来源决定：

- 如果您在扫描仪玻璃上扫描文档，那么一组包含一页。
- 如果您使用 ADF 扫描多页，那么一组包含在 ADF 进纸匣变为空之前所有被扫描的页面。
- 如果您使用 ADF 扫描一页，那么一组包含一页。

1 将原始文档放入 ADF 进纸匣中，或放在扫描仪玻璃上。

2 从主屏幕，导览至：

复印 > 高级选项 > 自定义作业 > 开 >  > 复印

注意：当到达一组结尾时，出现扫描屏幕。

3 将下一个文档放入 ADF 进纸匣中或放在扫描仪玻璃上，然后触摸从自动文档传送器扫描或从平板扫描。

注意：如果需要，请更改扫描作业设置。

4 如果您要扫描另一个文档，请重复之前的步骤。否则，请触摸完成作业。

在页面上放置页眉或页脚

1 将原始文档放入 ADF 进纸匣中，或放在扫描仪玻璃上。

2 从主屏幕，导览至：

复印 > 高级选项 > 页眉/页脚 > 选择您要放置页眉或页脚的位置 > 选择您需要的页眉或页脚类型

3 根据您选定的页眉或页脚输入必需的信息，然后触摸完成。

4 触摸 ，然后按 。

当正在打印页面时取消复印作业

1 从打印机控制面板，触摸**取消作业**或在键盘上按 。

2 触摸您要取消的作业，然后触摸 **删除选定作业**。

注意：如果您在键盘上按 ，请触摸**恢复**来返回到主屏幕。

理解复印选项

复印来源

此选项打开一个屏幕，您可以在这里选择原始文档的纸张尺寸。

- 触摸与原始文档相匹配的纸张尺寸。
- 要复印包含具有相同宽度的混合纸张尺寸的原始文档，请触摸**混合尺寸**。
- 要设置打印机自动检测原始文档的尺寸，请触摸**自动尺寸检测**。



复印到

此选项打开一个屏幕，您可以在这里输入您将用于打印副本的纸张尺寸和类型。

- 触摸与加载的纸张相符的纸张尺寸和类型。
- 如果“复印来源”和“复印到”的纸张尺寸设置不同，打印机将自动调整“缩放”设置来适应差异。

缩放

此选项让您将文档缩放为原始文档尺寸的 **25%** 到 **400%**。您也可以设置自动缩放。

- 当复印到不同的纸张尺寸，如从 **legal** 尺寸到 **letter** 尺寸的纸张时，设置“复印来源”和“复印到”纸张尺寸自动缩放扫描图像以适合您用于复印的纸张尺寸。
- 要以 **1%** 的量减小或增大值，请在打印机控制面板上触摸  或 。要持续减小或增大值，请按住按钮 **2 秒** 或更多的时间。

浓度

此选项让您调整副本相对于原始文档的深浅程度。

面数（双面打印）

此选项让您从一面或两面的原始文档制作一面或两面的副本。

逐份打印

此选项当打印文档的多份副本时，按顺序堆放打印作业的页面。

份数

此选项让您设置要打印的份数。

内容

此选项让您指定原始文档的内容类型和来源。

另存为快捷方式

此选项让您通过分配一个快捷方式名称来保存当前设置。

注意：选择此选项自动分配下一个可用的快捷方式号码。



打孔

此设置指定是否在复印作业上打孔。

装订

此设置指定是否装订包含多页的复印作业。

使用高级选项

- **高级双面打印**—此设置指定文档方向，单面或双面打印，以及装订类型。
- **高级图像**—此设置在您复印文档之前，调整“自动居中”、“背景消除”、“色彩平衡”、“颜色漏失”、“对比度”、“镜像图像”、“反白图像”、“边对边扫描”、“阴影细节”和“清晰度”设置。
- **创建小册子**—此设置创建单面或双面的小册子。
注意：此选项仅在打印机硬盘已安装时出现。
- **封面页设置**—此项设置副本和小册子的封面页。
- **自定义作业**—此设置将多个扫描作业组合为一个单一的作业。
注意：此选项仅在打印机硬盘已安装时出现。
- **边缘消除**—此设置消除文档边缘周围的污迹或标记。您可以选择消除围绕纸张四边的相等区域，或是挑选特定的一边。“边缘消除”会清除选定区域内的所有内容。
- **折叠**—此设置将纸张对折或三折。
注意：此选项仅在小册子完成器已安装时出现。
- **页眉/页脚**—此设置在指定的页眉或页脚位置上插入“日期/时间”、“页码”、“页码编号”或“自定义文本”。
- **边距改变**—此设置通过移动扫描图像增加或减少页边距。触摸  或  来设置您需要的页边距。如果附加的边距太大，副本会被剪裁。
- **偏移页**—此设置在份数之间或者在作业之间偏移页面。
- **背景画面**—此设置创建覆盖副本每一页的水印或消息。您可以从预设消息选择或输入自定义消息。

- **纸张节省**— 此设置将原始文档的两页或更多页打印在同一页上。“纸张节省”也被称为 **N 页**打印，其中 **N** 代表页数。例如：“**2 页**”将两页打印在单个页面上，“**4 页**”将四页打印在单个页面上。
- **分隔页**— 此设置将一张空白纸放在副本、页面或打印作业之间。分隔页可以从装有与您用于打印副本的纸张不同类型或颜色的纸张的进纸匣送入。

电子邮件

自动文档传送器 (ADF)	扫描仪玻璃
 <p>The diagram shows a top-down view of the automatic document feeder (ADF) on a printer. A white document is placed on the feeder, and a red arrow points to the top edge of the document, indicating the correct orientation for loading.</p> <ul style="list-style-type: none">• ADF 用于多页或两面的文档。• 面朝上加载原始文档。	 <p>The diagram shows the scanner glass of the printer with the lid open. A white document is placed on the glass, and a red arrow points to the bottom-left corner of the document, indicating the correct orientation for loading.</p> <ul style="list-style-type: none">• 扫描仪玻璃用于单页文档、书页、小物品（如明信片或照片）、透明胶片、照片纸或薄介质（如杂志剪报）。• 将文档面朝下放在有箭头的角落中。

设置打印机发送电子邮件

配置电子邮件设置

1 打开 Web 浏览器，然后在地址字段中键入打印机 IP 地址。

注意：



- 在打印机主屏幕上查看打印机 IP 地址。IP 地址显示为用小数点分隔的四组数字，例如 123.123.123.123。
- 如果您正在使用代理服务器，请临时禁用它以便正确加载 Web 页。

2 单击 **设置 > 电子邮件/FTP 设置 > 电子邮件设置**。

3 输入适当的信息，然后单击 **提交**。

创建电子邮件快捷方式

注意:

- 确认“电子邮件快捷方式”被设置为“显示”。从主屏幕，触摸  > 设置 > 常规设置 > 主屏幕定制 > 电子邮件快捷方式 > 显示 > 提交。
- 要删除电子邮件快捷方式，请触摸  > 管理快捷方式 > 电子邮件快捷方式 > 需删除的快捷方式 > 删除输入项 > 立即删除。

使用 Embedded Web Server 创建电子邮件快捷方式

1 打开 Web 浏览器，然后在地址字段中键入打印机 IP 地址。

注意:

- 在打印机主屏幕上查看打印机 IP 地址。IP 地址显示为用小数点分隔的四组数字，例如 123.123.123.123。
- 如果您正在使用代理服务器，请临时禁用它以便正确加载 Web 页。

2 单击设置。

3 从“其他设置”列，单击管理快捷方式 > 电子邮件快捷方式设置。

4 为电子邮件收件人键入唯一的名称，然后键入电子邮件地址。如果您输入多个地址，请用逗号分隔每一个地址。

5 单击添加。

使用控制面板创建电子邮件快捷方式

1 从主屏幕，导览至:

我的快捷方式 > 创建 > 电子邮件

2 键入唯一的快捷方式名称，然后触摸完成。

3 配置电子邮件设置，然后触摸完成。

4 在主屏幕上触摸电子邮件快捷方式以检验快捷方式。

用电子邮件发送文档

使用控制面板发送电子邮件

1 将原始文档放入 ADF 进纸匣中，或放在扫描仪玻璃上。

2 从主屏幕，触摸电子邮件，然后输入需要的信息。

3 配置，然后保存输出文件类型设置。

4 触摸发送。

使用快捷方式号码发送电子邮件

- 1 将原始文档放入 ADF 进纸匣中，或放在扫描仪玻璃上。
- 2 按 #，然后使用键盘输入快捷方式号码。
- 3 触摸**发送**。

使用地址簿发送电子邮件

- 1 将原始文档放入 ADF 进纸匣中，或放在扫描仪玻璃上。
- 2 从主屏幕，导览至：
电子邮件 > 收件人 >  > 键入收件人的名称 > **搜索**
- 3 选择收件人的名称，然后触摸**完成**。

定制电子邮件设置

更改输出文件类型

- 1 将原始文档放入 ADF 进纸匣中，或放在扫描仪玻璃上。
- 2 从主屏幕，导览至：
电子邮件 > 收件人 > 键入电子邮件地址 > **完成** > **发送为**
- 3 选择您要发送的文件类型。
注意：如果您选择“安全 PDF”，那么您将被提示输入两次密码。
- 4 触摸  > **发送**。

取消电子邮件

- 如果使用 ADF，请在出现**正在扫描**时触摸**取消作业**。
- 如果使用扫描仪玻璃，请在出现**正在扫描**或者出现**扫描下一页 / 完成作业**时触摸**取消作业**。

理解电子邮件选项

收件人

此选项让您输入您的电子邮件的收件人。您可以输入多个电子邮件地址。

主题

此选项让您键入电子邮件的主题。

消息

此选项让您键入将与扫描附件一起发送的消息。

文件名

此选项让您定制附件的文件名。

原始尺寸

此选项让您设置您要用电子邮件发送的文档的纸张尺寸。当“原始尺寸”被设置为“混合尺寸”时，您可以扫描包含混合纸张尺寸（**letter** 和 **legal** 尺寸页面）的原始文档。

分辨率

此选项让您调整电子邮件的输出质量。增加图像分辨率会增加电子邮件文件大小和扫描原始文档所需要的时间。降低图像分辨率会减小文件大小。

内容

此选项让您指定原始文档的内容类型和来源。

另存为快捷方式

此选项让您通过分配一个快捷方式名称来将当前设置保存为快捷方式。

注意：选择此选项自动分配下一个可用的快捷方式号码。

浓度

此选项让您调整扫描的文档相对于原始文档的深浅程度。

发送为

此选项让您为扫描图像设置输出类型。

请选择下列选项之一：

- **PDF**—使用此项创建具有多页的单个文件。这可以发送为安全或压缩的文件。
- **TIFF**—使用此项创建多个文件或单个文件。如果在 **Embedded Web Server** 的“设置”菜单中关闭“多页 TIFF”，则 **TIFF** 在每个文件中保存一页。文件大小通常比同等的 **JPEG** 文件大。
- **JPEG**—使用此项为您的原始文档的每一页创建并附加一个单独的文件。
- **XPS**—使用此项创建具有多页的单个 **XPS** 文件。

页面设置

此选项让您更改下列设置：

- **面数（双面打印）**—这指定原始文档是只打印在纸张的一个面上还是两个面上。这也确定需要扫描哪些内容以包括在电子邮件中。
- **方向**—这指定原始文档的方向，然后更改“面数（双面打印）”和“装订”设置以匹配方向。
- **装订**—这指定原始文档是在长边装订还是短边装订。

扫描预览

此选项让您在图像被包括到电子邮件中之前查看图像的第一页。当第一页被扫描后，扫描暂停并出现预览图像。

注意：此选项仅在工作的打印机硬盘已安装时出现。

使用高级选项

请从下列设置中选择：

- **高级图像**—此设置在您使用电子邮件发送文档之前调整“背景消除”、“色彩平衡”、“颜色漏失”、“对比度”、“JPEG 质量”、“镜像图像”、“反白图像”、“边对边扫描”、“阴影细节”、“清晰度”和“温度”设置。
- **自定义作业**—此设置将多个扫描作业组合为一个单一的作业。
注意：此选项仅在已格式化并工作的打印机硬盘已安装时出现。
- **边缘消除**—此设置消除文档边缘周围的污迹或标记。您可以选择消除围绕纸张四边的相等区域，或是挑选特定的一边。“边缘消除”将清除选定区域内的所有内容，使该部分扫描上无任何内容。
- **传输日志**—此设置打印传输日志或传输错误日志。

传真

自动文档传送器 (ADF)	扫描仪玻璃
 <p>The diagram shows a document being fed into the top of the machine. A red arrow points to the document's entry point.</p> <ul style="list-style-type: none"> • ADF 用于多页或两面的文档。 • 面朝上加载原始文档。 	 <p>The diagram shows the scanner lid open with a document placed on the glass. A red arrow points to the top-left corner of the document.</p> <ul style="list-style-type: none"> • 扫描仪玻璃用于单页文档、书页、小物品（如明信片或照片）、透明胶片、照片纸或薄介质（如杂志剪报）。 • 将文档面朝下放在有箭头的角落中。

设置打印机发送传真

⚠ 当心—电击危险： 在雷雨天气时，请不要使用传真功能。也不要再在雷雨天气时设置本产品，或者使用传真功能、电源线或电话线进行带电操作或线缆连接。

注意：

- 下列连接方法仅在部分国家或地区适用。
- 在最初的打印机设置期间，请取消选择传真功能和任何您准备稍后设置的其他功能，然后触摸**继续**。
- 如果传真功能被启用但没有完全设置，指示灯可能闪烁红光。

警告—可能的损坏： 当正在发送或接收传真时，请不要触碰所示区域内的电缆或打印机。

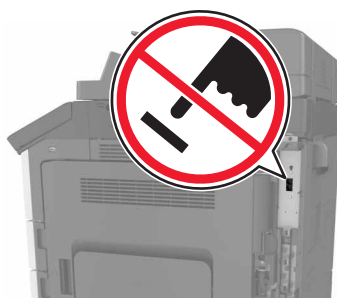

初始传真设置

许多国家和地区要求外发的传真在每个传输页面的顶部或底部的空白处，或者在传输的第一页上包含下列信息：传真名称（发送消息的商业机构、其他实体或个人的标识）和传真号码（发送传真的机器、商业机构、其他实体或个人的电话号码）。如需更多信息，请参阅第317页“[通信终端设备管制通告](#)”。

要输入您的传真设置信息，请使用打印机控制面板，或者使用您的浏览器访问 **Embedded Web Server**，然后进入“设置”菜单。

注意：如果您没有 TCP/IP 环境，那么您必须使用打印机控制面板来输入您的传真设置信息。

使用打印机控制面板进行传真设置

当打印机第一次打开时，会出现一系列启动屏幕。如果打印机有传真功能，那么会出现“传真名称”和“传真号码”屏幕。

- 1 当出现“传真名称”屏幕时，请执行下列操作：
 - a 输入将要被打印在所有外发传真上的名称。
 - b 输入传真名称，然后触摸**提交**。
- 2 当出现“传真号码”屏幕时，请输入传真号码，然后触摸**提交**。

使用 **Embedded Web Server** 进行传真设置

- 1 打开 **Web** 浏览器，然后在地址字段中键入打印机 IP 地址。

注意：

- 在打印机主屏幕上查看打印机 IP 地址。IP 地址显示为用小数点分隔的四组数字，例如 123.123.123.123。
- 如果您正在使用代理服务器，请临时禁用它以便正确加载 **Web** 页。

- 2 单击**设置 > 传真设置 > 模拟传真设置**。
- 3 “在传真名称”字段中，键入要被打印在所有外发传真上的名称。
- 4 在“传真号码”字段中，输入打印机传真号码。
- 5 单击**提交**。

选择传真连接

场景 1：标准电话线

设置 1：打印机连接到专用传真线路

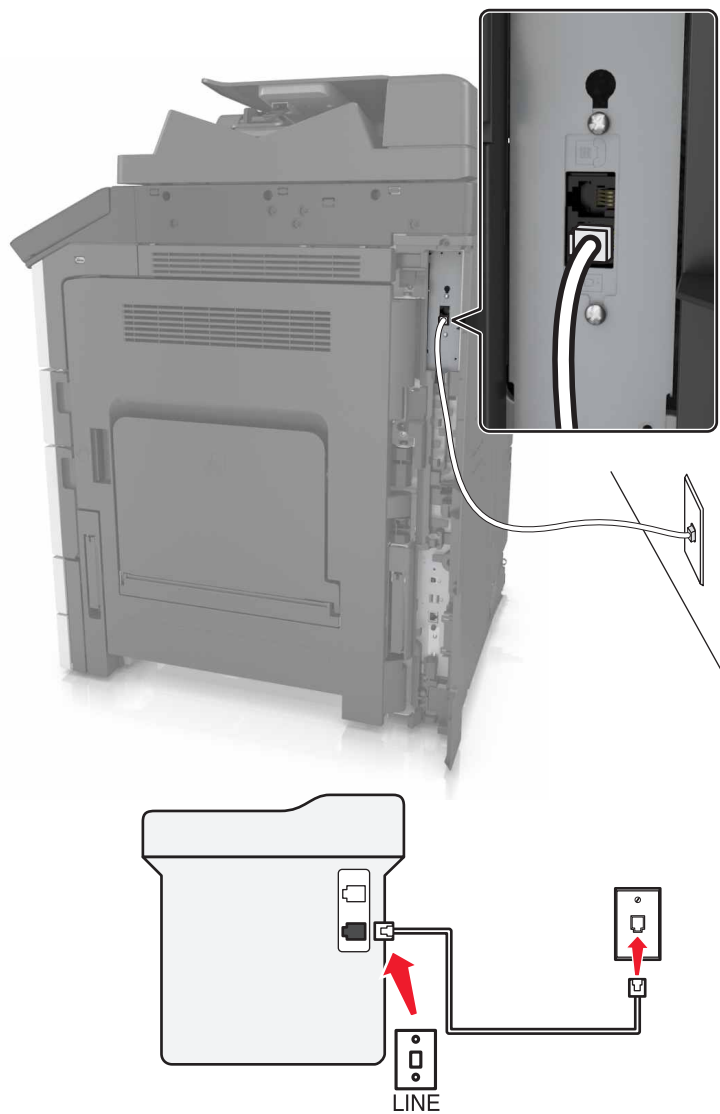

连接方式：

- 1 将随打印机附带的电话线的一端连接到打印机的  端口。
- 2 将电话线的另一端连接到活动的模拟墙壁插孔中。

此设置的提示：



- 您可以设置打印机自动接收传真（自动应答开）或手动接收传真（自动应答关）。
- 如果您要自动接收传真（自动应答开），请设置打印机在您需要的任何振铃次数时接听。

设置 2: 打印机与应答机共享线路

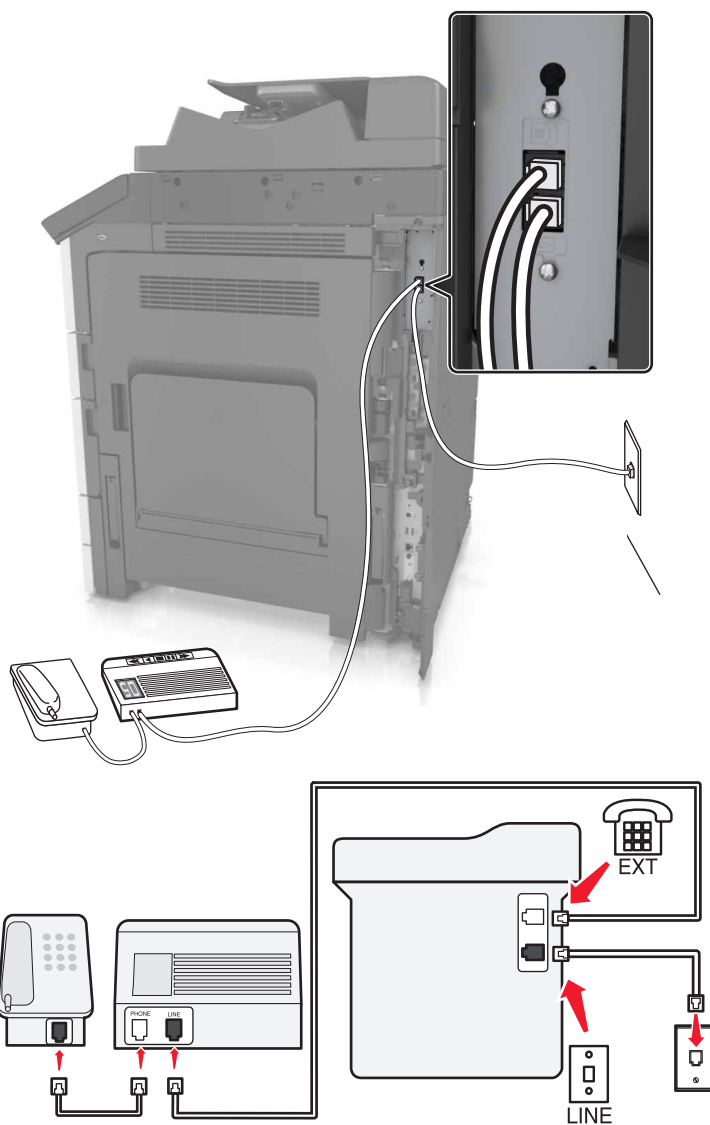
连接到相同的电话墙壁插孔



连接方式:

- 1 将随打印机附带的电话线的一端连接到打印机的  端口。
- 2 将电话线的另一端连接到活动的模拟墙壁插孔中。
- 3 将应答机连接到打印机的  端口。

连接到不同的墙壁插孔

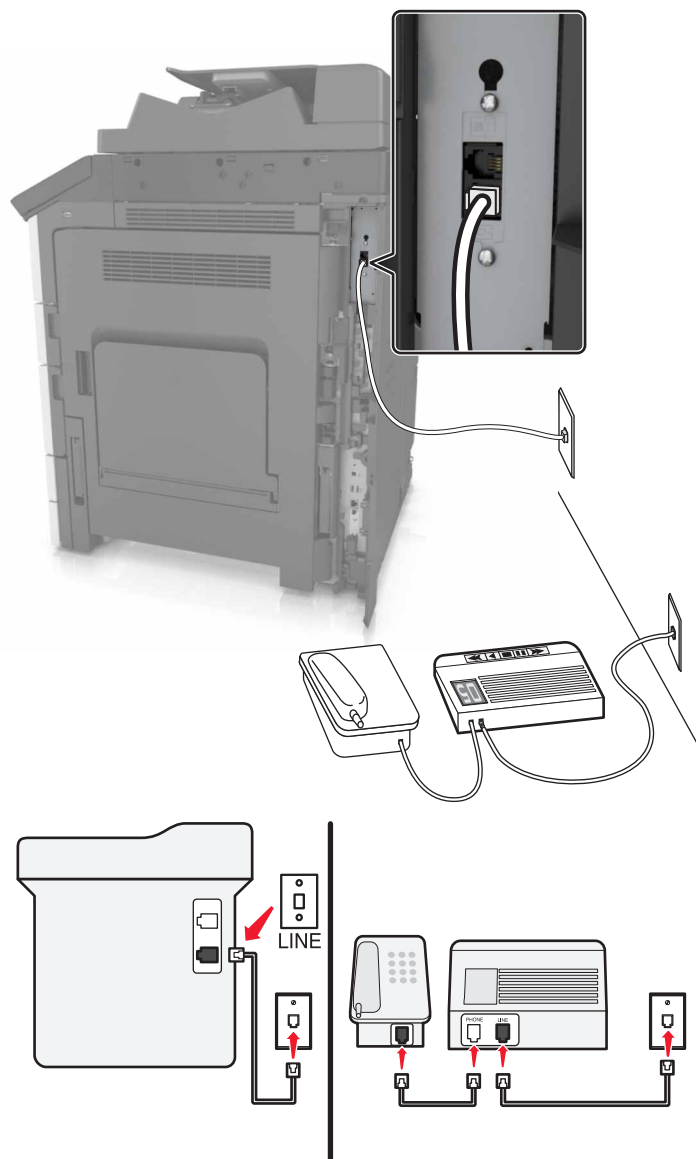

连接方式:

- 1 将随打印机附带的电话线的一端连接到打印机的  端口。
- 2 将电话线的另一端连接到活动的模拟墙壁插孔中。



此设置的提示:

- 如果您的线路上只有一个电话号码，您需要设置打印机自动接收传真（自动应答开）。
- 设置打印机在应答机之后两次振铃时接听呼叫。例如，如果应答机在四次振铃之后接听呼叫，那么设置打印机在六次振铃之后接听。这样，应答机先接听呼叫，从而可以接收到您的语音呼叫。如果呼叫是传真，打印机检测线路上的传真信号并接收呼叫。
- 如果您订购了由您的电话公司提供的独特振铃服务，请确认您为打印机设置了正确的振铃模式。否则，即使您已经设置打印机自动接收传真，打印机也不接收传真。

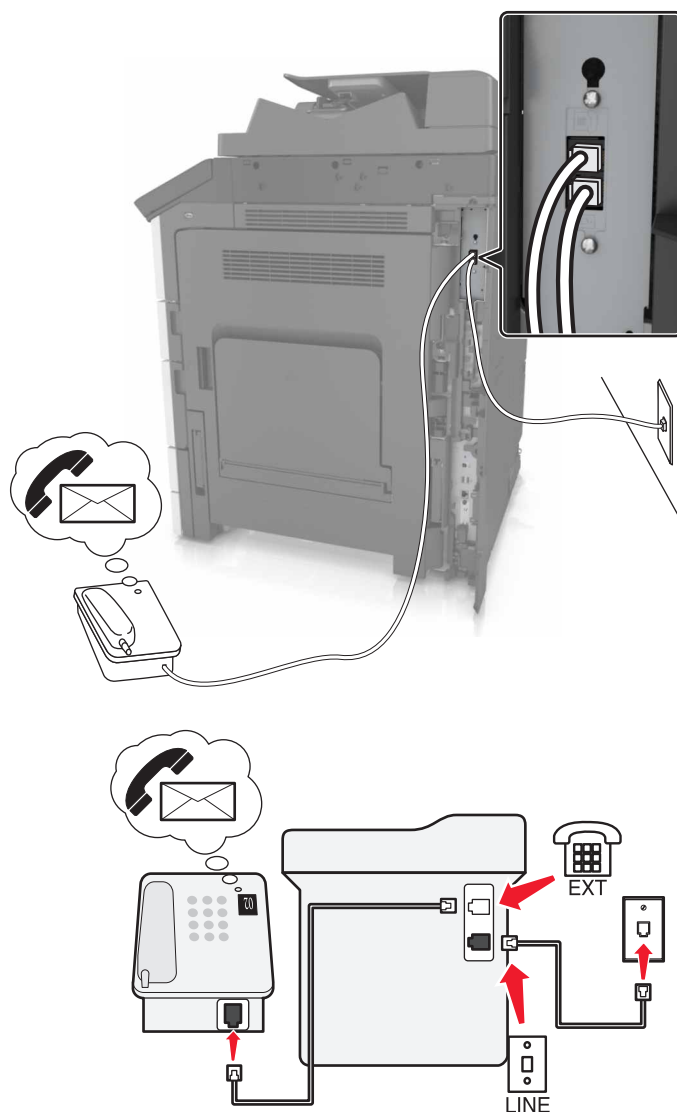
设置 3: 打印机与已订购语音信箱服务的电话共享线路



连接方式:

- 1 将随打印机附带的电话线的一端连接到打印机的  端口。
- 2 将电话线的另一端连接到活动的模拟墙壁插孔中。
- 3 将电话连接到打印机的  端口。

此设置的提示:

- 如果您订购独特振铃服务，此设置效果最佳。如果您有独特振铃服务，请确认您为打印机设置了正确的振铃模式。否则，即使您已经设置打印机自动接收传真，打印机也不接收传真。
- 如果您的线路上只有一个电话号码，您需要设置打印机手动接收传真（自动应答关）。
当您接听电话并听到传真音时，请按 *9* 或电话上的手动应答代码来接收传真。
- 您也可以设置打印机自动接收传真（自动应答开），但您需要在等待传真时关闭语音信箱服务。如果您使用语音信箱比传真更经常，此设置效果最佳。

场景 2: 数字用户线 (DSL)

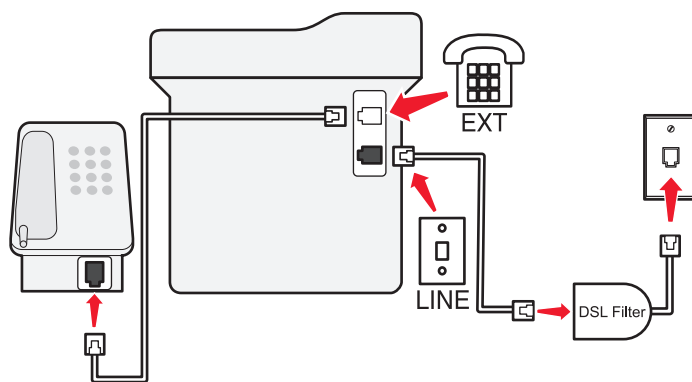
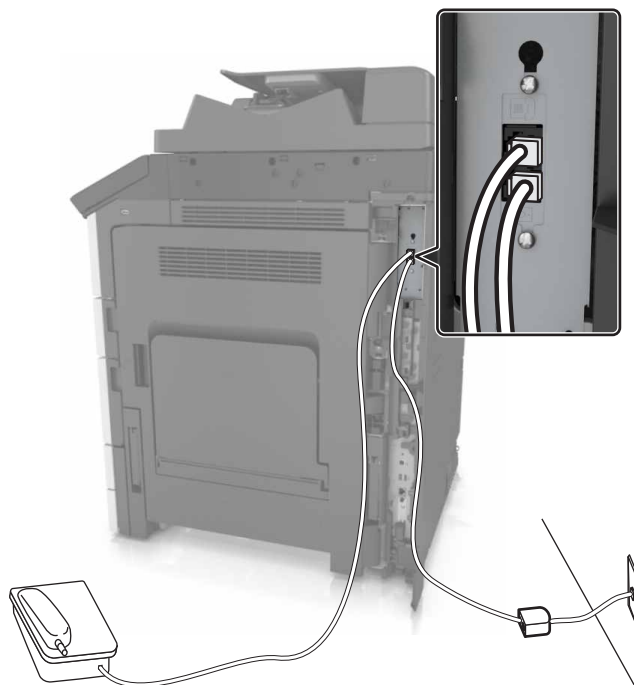



“数字用户线”将您的常规电话线路分为两个通道：语音和 Internet。电话和传真信号通过语音通道传输，而 Internet 信号通过另一个通道传输。这样，您可以使用同一条线路进行模拟语音呼叫（包括传真）和数字 Internet 访问。

为了最大限度地减少两个通道之间的干扰并确保高质量连接，您需要为网络中的模拟设备（传真机、电话、应答机）安装 DSL 过滤器。干扰会造成电话上的噪音和静电，打印机传真失败和质量很差，并且使您计算机上的 Internet 连接变慢。

注意：请与您的 DSL 提供商联系以获取 DSL 过滤器。

要为打印机安装过滤器：

- 1 将 DSL 过滤器的线路端口连接到墙壁插孔。
- 2 将随打印机附带的电话线的一端连接到打印机的  端口。将另一端连接到 DSL 过滤器上的电话端口。
- 3 要将电话连接到打印机，请从打印机的  端口移除任何已安装的适配器插头，然后将电话连接到端口。

场景 3: VoIP 电话服务

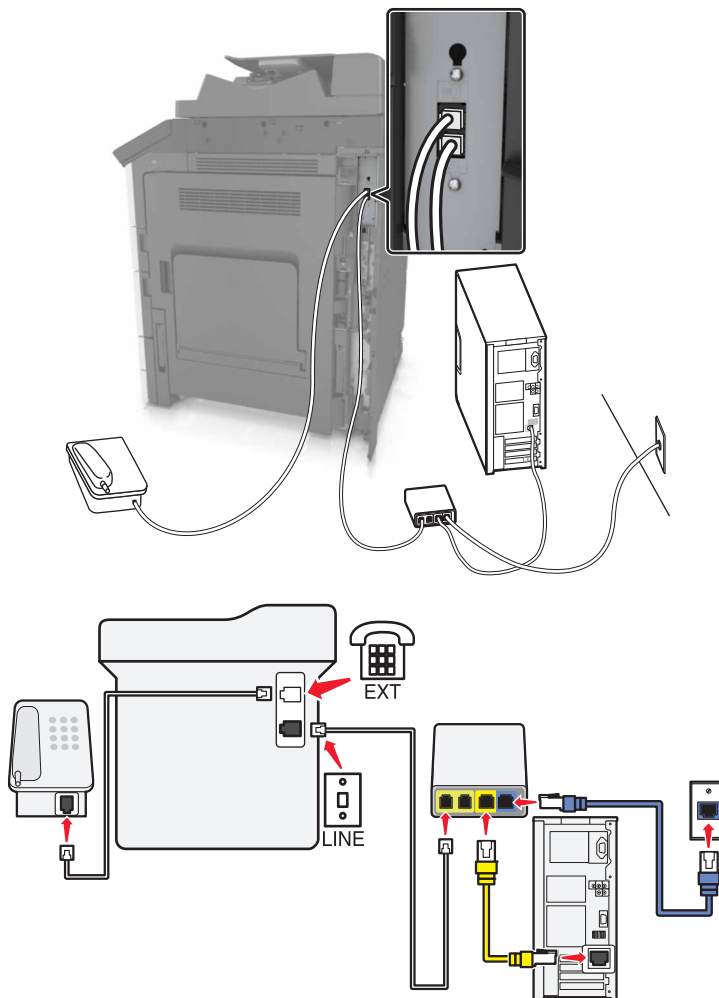

连接方式:

- 1 将随打印机附带的电话线的一端连接到打印机的  端口。
- 2 将电话线的另一端连接到 VoIP 适配器上标注为**电话线 1** 或**电话端口**的端口。

注意: 标注为**电话线 2** 或**传真端口**的端口并不总是活动的。VoIP 提供商可能为激活第二个电话端口收取额外的费用。

- 3 将电话连接到打印机的  端口。

此设置的提示:

- 为确认 VoIP 适配器上的电话端口是活动的, 请将模拟电话插入电话端口, 然后聆听拨号音。如果您听到拨号音, 说明端口是活动的。
- 如果您需要两个电话端口用于您的设备, 但是不希望支付额外的费用, 那么不要将打印机插入第二个电话端口中。您可以使用电话分离器。将电话分离器插入标注为**电话线 1** 或**电话端口**的端口中, 然后将打印机和电话插入分离器中。

注意: 确认您使用电话分离器, 而不是线路分离器。为确认您使用正确的分离器, 请将模拟电话插入分离器, 然后聆听拨号音。

场景 4：通过有线电视提供商的数字电话服务

设置 1：打印机直接连接到有线调制解调器

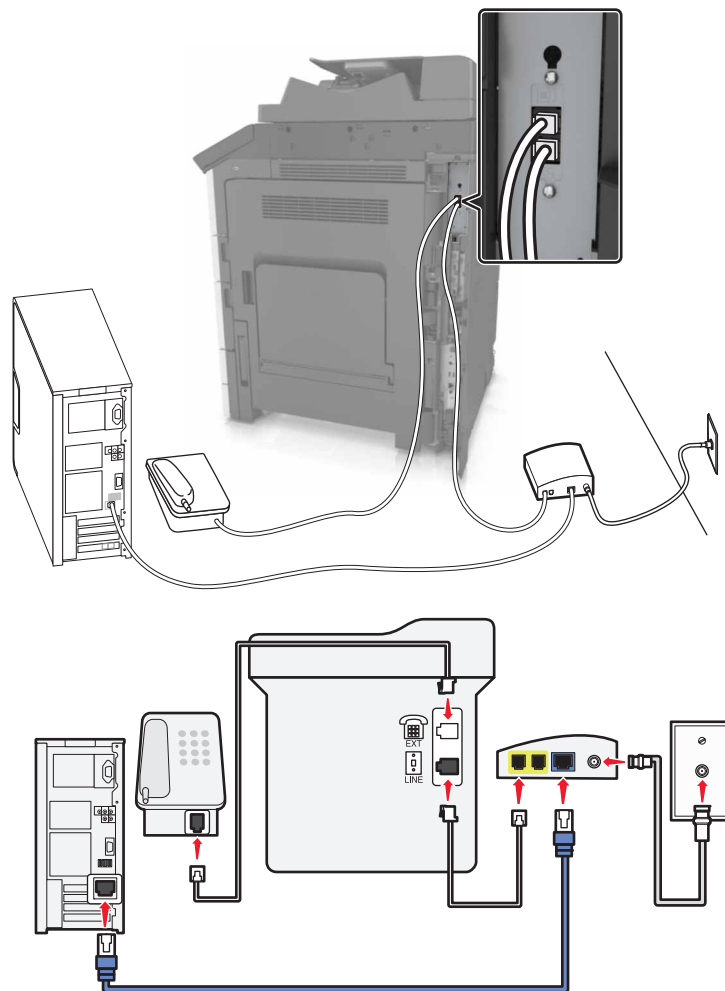

- 1 将随打印机附带的电话线的一端连接到打印机的  端口。
- 2 将电话线的另一端连接到有线调制解调器上标注为**电话线 1** 或**电话端口**的端口上。



注意：标注为**电话线 2** 或**传真端口**的端口并不总是活动的。VoIP 提供商可能为激活第二个电话端口收取额外的费用。

- 3 将您的模拟电话连接到打印机的  端口。

注意：

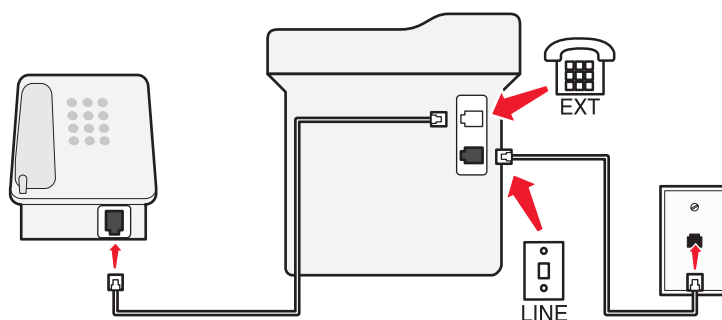
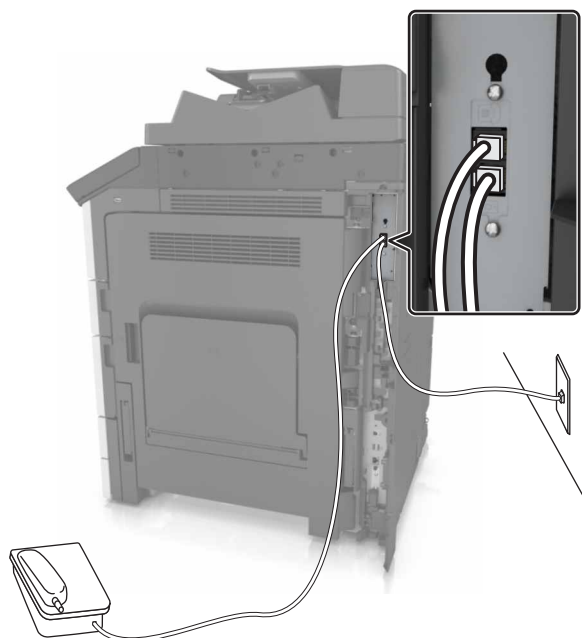
- 为确认有线调制解调器上的电话端口是活动的，请将模拟电话插入电话端口，然后聆听拨号音。如果您听到拨号音，说明端口是活动的。
- 如果您需要两个电话端口用于您的设备，但是不希望支付额外的费用，那么不要将打印机插入第二个电话端口中。您可以使用电话分离器。将电话分离器插入**电话线 1** 或**电话端口**中，然后将打印机和电话插入分离器中。
- 确认您使用电话分离器，而不是线路分离器。为确认您使用正确的分离器，请将模拟电话插入分离器，然后聆听拨号音。

设置 2: 打印机连接到墙壁插孔; 有线调制解调器安装在设施中的其他地方



- 1 将随打印机附带的电话线的一端连接到打印机的  端口。
- 2 将电话线的另一端连接到活动的模拟电话墙壁插孔中。
- 3 将您的模拟电话连接到打印机的  端口。

场景 5: 使用不同电话墙壁插孔和插头的国家或地区

一些国家或地区使用的电话墙壁插孔连接器类型可能与打印机附带的连接器不同。大多数国家或地区采用的标准墙壁插孔是 RJ-11。您的打印机随机附带 RJ-11 插孔和带有 RJ-11 插头的电话线。

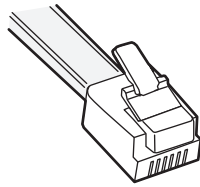
如果您设施内的墙壁插孔或装置与此类连接不兼容，那么您需要使用电话适配器。适用于您所在国家或地区的适配器可能没有随打印机附带，您可能需要另外购买。



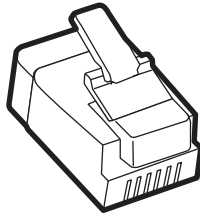

在打印机的  端口中可能安装了适配器插头。如果您使用电话适配器或具有级联或串行布线方案的设施，请不要从打印机的  端口移除适配器插头。



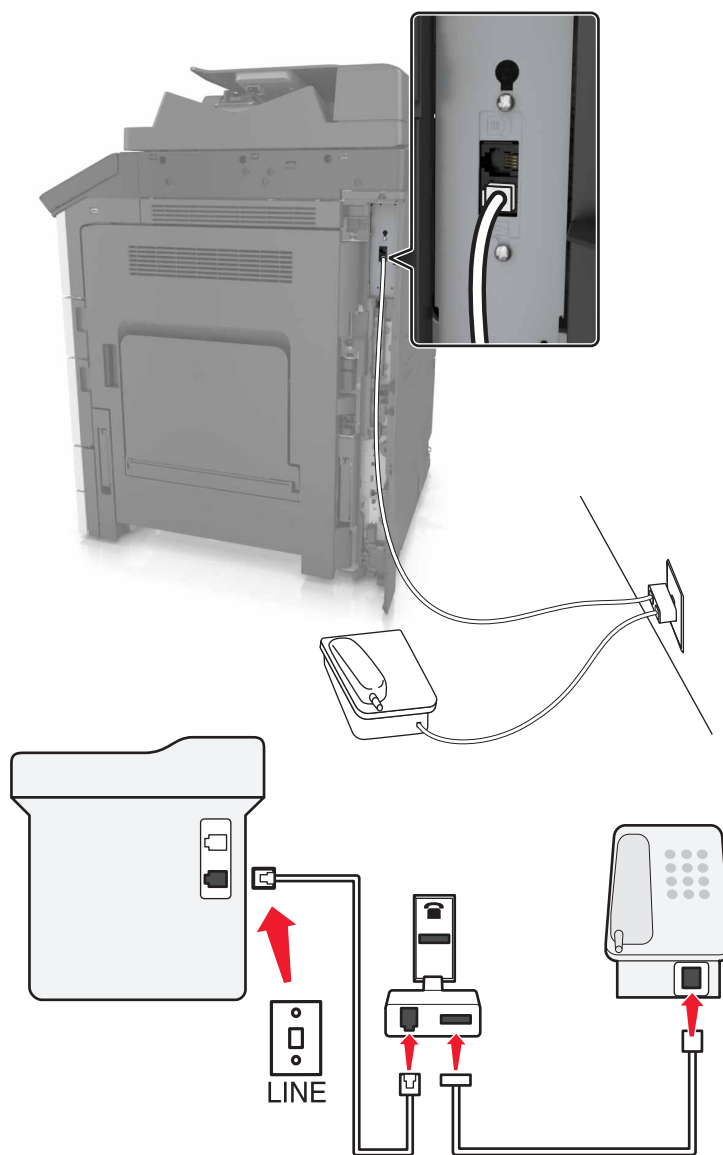

部件名称	部件号
Lexmark 适配器插头	40X8519

将打印机连接到非 RJ-11 的墙壁插孔



- 1 将随打印机附带的电话线的一端连接到打印机的  端口。
- 2 将电话线的另一端连接到 RJ-11 适配器，然后将适配器连接到墙壁插孔中。
- 3 如果您要将另一个设备（电话或应答机）连接到同一个墙壁插孔，并且设备有非 RJ-11 连接器，那么请将它直接连接到电话适配器上。

注意：

- 打印机的  端口可能有用于适配器的适配器插头。请不要从打印机的  端口移除插头。
- 在一些国家或地区，打印机可能没有随机提供电话适配器或适配器插头。

在德国将打印机连接到墙壁插孔

德国的墙壁插孔有两种端口。N 端口用于传真机、调制解调器和应答机。F 端口用于电话。

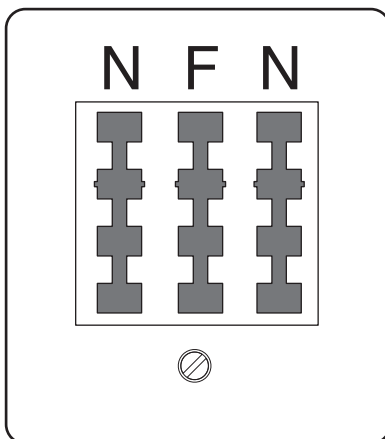

将打印机连接到任意 N 端口。

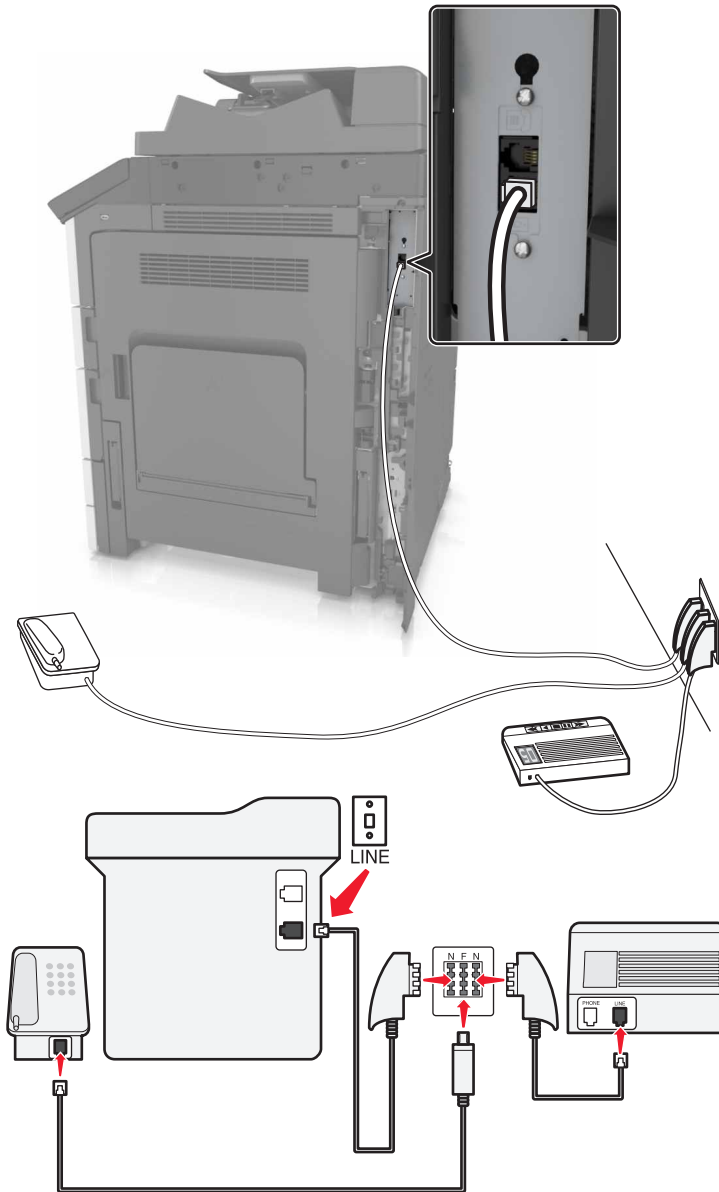

- 1 将随打印机附带的电话线的一端连接到打印机的  端口。
- 2 将电话线的另一端连接到 RJ-11 适配器，然后将适配器连接到一个 N 端口。
- 3 如果您要将电话和应答机连接到同一个墙壁插孔，请如图所示连接设备。

注意：如果您连接到串联或级联的电话系统，请**不要**从打印机的  端口移除适配器插头。

连接到特色振铃服务

特色振铃服务可以从您的电话公司获得。此服务让您在一条电话线路上有多个电话号码，并且每个电话号码使用不同的振铃模式。在区分传真和语音呼叫时这可能很有用。如果您订购了特色振铃服务，请按照下列步骤来连接装置：

- 1 将随打印机附带的电话线的一端连接到打印机的 **LINE** 端口 。
- 2 将电话线的另一端连接到活动的模拟电话墙壁插孔中。

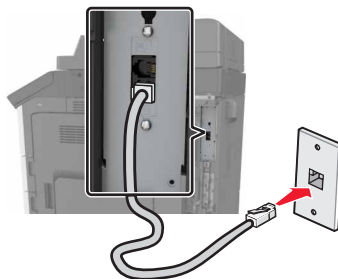

- 3 更改特色振铃设置，使之与您希望打印机应答的设置相符。

注意：特色振铃的出厂默认设置是“开”。这设置打印机使用一次、两次和三次振铃模式应答。

- a 从主屏幕，导航至：



>设置 >传真设置 >模拟传真设置 >应答开

- b 选择您要更改的模式设置，然后触摸**提交**。

设置外发传真的名称和号码

- 1 打开 **Web** 浏览器，然后在地址字段中键入打印机 **IP** 地址。

注意：

- 在打印机主屏幕上查看打印机 **IP** 地址。IP 地址显示为用小数点分隔的四组数字，例如 123.123.123.123。
- 如果您正在使用代理服务器，请临时禁用它以便正确加载 **Web** 页。

- 2 单击**设置 >传真设置 >模拟传真设置**。
- 3 “在传真名称”字段中，键入要被打印在所有外发传真上的名称。
- 4 在“传真号码”字段中，输入打印机传真号码。
- 5 单击**提交**。

设置日期和时间

您可以设置日期和时间以便将它们打印在您发送的每一份传真上。

- 1 打开 **Web** 浏览器，然后在地址字段中键入打印机 **IP** 地址。

注意：

- 在主屏幕上查看 **IP** 地址。IP 地址显示为用小数点分隔的四组数字，例如 123.123.123.123。

- 如果您正在使用代理服务器，请临时禁用它以便正确加载 Web 页。

2 单击**设置 >安全 >设置日期和时间**。

3 在“手动设置日期和时间”字段中，输入当前日期和时间。

注意： 建议使用网络时间。

4 单击**提交**。

配置打印机以遵循夏令时

打印机能被设置为自动调整夏令时时间。

1 打开 Web 浏览器，然后在地址字段中键入打印机 IP 地址。

注意：

- 在打印机主屏幕上查看打印机 IP 地址。IP 地址显示为用小数点分隔的四组数字，例如 123.123.123.123。
- 如果您正在使用代理服务器，请临时禁用它以便正确加载 Web 页。

2 单击**设置 >安全 >设置日期和时间**。

3 单击**自动遵守 DST** 复选框。

4 在“自定义时区设置”部分中，设置 DST 的起止日期。

5 单击**提交**。

发送传真

使用控制面板发送传真

1 将原始文档放入 ADF 进纸匣中，或放在扫描仪玻璃上。

2 从主屏幕，触摸**传真**，然后输入传真号码。

注意：

- 您也可以使用快捷方式号码或地址簿输入收件人。
- 要添加收件人，请触摸**下一个号码**。

3 触摸**发送传真**。

使用计算机发送传真

对于 Windows 用户

1 打开文档后，单击**文件 >打印**。

2 选择打印机，然后单击**属性、首选项、选项或 设置**。

3 单击**传真 >启用传真**，然后输入收件人的一个或多个传真号码。

- 4 如果需要，配置其他传真设置。
- 5 应用更改，然后发送传真作业。

注意：

- 传真选项只能与 PostScript 驱动程序或“通用传真驱动程序”一起使用。如需更多信息，请转到 <http://support.lexmark.com>。
- 要与 PostScript 驱动程序一起使用传真选项，请在“配置”选项卡中配置并启用它。

对于 Macintosh 用户

- 1 打开文档后，选择**文件 > 打印**。
- 2 选择打印机。
- 3 输入收件人的传真号码，然后配置其他传真设置，如果需要。
- 4 发送传真作业。

在预定时间发送传真

- 1 将原始文档面朝上放入 ADF 进纸匣中，让短边先进入，或面朝下放在扫描仪玻璃上。

注意：

- 请勿将明信片、照片、小物品、透明胶片、照片纸或薄介质（例如杂志剪报）放入 ADF 进纸匣中。请将这些物品放在扫描仪玻璃上。
- 当纸张正确加载时，ADF 指示灯会变亮。

- 2 如果您将文档放入 ADF 进纸匣中，请调整纸张导片。
- 3 从主屏幕，导览至：

传真 > 输入传真号码 > 选项 > 延迟发送



注意：如果“传真模式”被设置为“传真服务器”，“延迟发送”按钮不会出现。等待传送的传真被列在传真队列中。

- 4 指定传真将被传送的时间，然后触摸 。
- 5 触摸**发送传真**。

注意：扫描文档，然后在预定的时间发送传真。

创建快捷方式

注意：

- 确认“传真快捷方式”被设置为“显示”。从主屏幕，触摸  > 设置 > 常规设置 > 主屏幕定制 > 传真快捷方式 > 显示 > 提交。
- 要删除传真快捷方式，请触摸  > 管理快捷方式 > 传真快捷方式 > 需删除的快捷方式 > 立即删除。

使用 Embedded Web Server 创建传真目标快捷方式

快捷方式号码可以分配给单个传真号码或一组传真号码。

1 打开 Web 浏览器，然后在地址字段中键入打印机 IP 地址。

注意：

- 在打印机主屏幕上查看打印机 IP 地址。IP 地址显示为用小数点分隔的四组数字，例如 123.123.123.123。
- 如果您正在使用代理服务器，请临时禁用它以便正确加载 Web 页。

2 单击设置 > 管理快捷方式 > 传真快捷方式设置。

注意：可能需要密码。如果您没有 ID 和密码，请与您的系统支持人员联系。

3 为快捷方式键入名称，然后输入传真号码。

注意：

- 要创建多号码的快捷方式，请输入成组的传真号码。
- 用分号 (;) 来分隔组中的每一个传真号码。

4 分配快捷方式号码。

注意：如果您输入的号码已被使用，您会得到选择其他号码的提示。

5 单击添加。

使用打印机控制面板创建传真目标快捷方式

1 从主屏幕，触摸传真，然后输入传真号码。

注意：要创建一组传真号码，请触摸下一个号码，然后输入下一个传真号码。

2 触摸 .

3 为快捷方式键入唯一的名称，然后触摸完成。

4 检验快捷方式名称和号码是否正确，然后触摸确定。

注意：如果名称或号码不正确，请触摸取消，然后重新输入信息。

定制传真设置

更改传真分辨率

1 将原始文档面朝上放入 ADF 进纸匣中，让短边先进入，或面朝下放在扫描仪玻璃上。

注意：

- 请勿将明信片、照片、小物品、透明胶片、照片纸或薄介质（例如杂志剪报）放入 ADF 进纸匣中。请将这些物品放在扫描仪玻璃上。
- 当纸张正确加载时，ADF 指示灯会变亮。

2 如果您将文档放入 ADF 进纸匣中，请调整纸张导片。

3 从主屏幕，导览至：

传真 > 输入传真号码 > 选项

4 从“分辨率”区域，触摸箭头来选择您需要的分辨率。

注意：从“标准”（最快速度）到“极精细”（最佳质量并减速）选择一个分辨率。

5 触摸**发送传真**。

减淡或加深传真

1 将原始文档面朝上放入 ADF 进纸匣中，让短边先进入，或面朝下放在扫描仪玻璃上。

注意：

- 请勿将明信片、照片、小物品、透明胶片、照片纸或薄介质（例如杂志剪报）放入 ADF 进纸匣中。请将这些物品放在扫描仪玻璃上。
- 当纸张正确加载时，ADF 指示灯会变亮。

2 如果您将文档放入 ADF 进纸匣中，请调整纸张导片。

3 从主屏幕，导览至：

传真 > 输入传真号码 > 选项

4 调整传真浓度，然后触摸**发送传真**。

查看传真日志

1 在 Web 浏览器的地址字段中键入打印机 IP 地址。

注意：如果您不知道打印机的 IP 地址，请打印网络设置页并在 TCP/IP 部分中找到 IP 地址。

2 单击**报告**。

3 单击**传真作业日志**或**传真呼叫日志**。

阻止垃圾传真

1 打开 Web 浏览器，然后在地址字段中键入打印机 IP 地址。

注意：

- 在打印机主屏幕上查看打印机 IP 地址。IP 地址显示为用小数点分隔的四组数字，例如 123.123.123.123。
- 如果您正在使用代理服务器，请临时禁用它以便正确加载 Web 页。

2 单击**设置 > 传真设置 > 模拟传真设置 > 阻止无名称传真**。

注意：

- 此选项阻止所有使用私人呼叫者 ID 或没有传真名称的传来的传真。
- 在“禁止的传真列表”字段中，输入电话号码或键入您要阻止的特定传真呼叫者的传真名称。

取消传真作业

1 从控制面板，触摸**取消作业**或在键盘上按 。

2 触摸您要取消的作业，然后触摸**删除选定作业**。

注意：如果您在键盘上按 ，请触摸**恢复**来返回到主屏幕。

挂起和转发传真

挂起传真

此选项让您保留收到的传真不打印，直到它们被释放。挂起的传真可以被手动释放或在预定的日期或时间释放。

1 打开 Web 浏览器，然后在地址字段中键入打印机 IP 地址。

注意：

- 在打印机主屏幕上查看打印机 IP 地址。IP 地址显示为用小数点分隔的四组数字，例如 123.123.123.123。
- 如果您正在使用代理服务器，请临时禁用它以便正确加载 Web 页。

2 单击**设置 > 传真设置 > 模拟传真设置 > 挂起传真**。

3 从“挂起传真模式”菜单，选择下列选项之一：

- 关
- 始终为开
- 手动
- 预定

4 如果您选择“预定”，请继续执行下面的步骤：

- a 单击**传真挂起时间表**。
- b 从“操作”菜单，选择**挂起传真**。
- c 从“时间”菜单，选择您要释放挂起传真的时间。
- d 从“日”菜单，选择您要释放挂起传真的日期。

5 单击**添加**。

转发传真

此选项让您打印并转发收到的传真到传真号码、电子邮件地址、FTP 站点或 LDSS。

1 打开 Web 浏览器，然后在地址字段中键入打印机 IP 地址。

注意：

- 在打印机主屏幕上查看打印机 IP 地址。IP 地址显示为用小数点分隔的四组数字，例如 123.123.123.123。
- 如果您正在使用代理服务器，请临时禁用它以便正确加载 Web 页。

2 单击**设置 > 传真设置**。

3 从“传真转发”菜单，选择**打印、打印并转发或转发**。

4 从“转发到”菜单，选择**传真、电子邮件、FTP、LDSS 或 eSF**。

5 在“转发到快捷方式”字段内，输入您要将传真转发到的目标的快捷方式号码。

注意：快捷方式号码必须对在“转发到”菜单中选择的设置有效。

6 单击**提交**。

理解传真选项

分辨率

此选项让您调整传真输出的质量。增加图像分辨率会增加文件大小和扫描原始文档所需要的时间。降低图像分辨率会减小文件大小。

请选择下列选项之一：

- **标准**—当传真大多数文档时使用此项。
- **精细 200 dpi**—当传真带有小字体的文档时使用此项。
- **超精细 300 dpi**—当传真带有精细细节的文档时使用此项。
- **极精细 600 dpi**—当传真带有图片或照片的文档时使用此项。

浓度

此选项让您调整传真相对于原始文档的深浅程度。

页面设置

此选项让您更改下列设置：

- **面数（双面打印）**—这指定原始文档是打印在纸张的一个面上还是两个面上（双面）。这也确定需要扫描哪些内容以包括在传真中。
- **方向**—这指定原始文档的方向，然后更改“面数（双面打印）”和“装订”设置以匹配方向。
- **装订**—这指定原始文档是在长边装订还是短边装订。

内容

此选项让您指定原始文档的内容类型和来源。

延迟发送

此选项让您在稍后时间或日期发送传真。

颜色

此选项让您将扫描图像的输出设置为彩色或单色。

扫描预览

此选项让您在图像被包括到传真中之前查看图像的第一页。当第一页被扫描后，扫描暂停并出现预览图像。

注意：此选项仅在工作的打印机硬盘已安装时出现。

使用高级选项

请从下列设置中选择：

- **高级图像**— 此设置在传真文档之前调整“背景消除”、“色彩平衡”、“颜色漏失”、“对比度”、“镜像图像”、“反白图像”、“边对边扫描”、“阴影细节”、“清晰度”和“温度”设置。
- **自定义作业**— 此设置将多个扫描作业组合为一个单一的作业。
注意：此选项仅在已格式化并工作的打印机硬盘已安装时出现。
- **边缘消除**— 此设置消除文档边缘周围的污迹或标记。您可以选择消除围绕纸张四边的相等区域，或是挑选特定的一边。“边缘消除”将清除选定区域内的所有内容，使该部分扫描上无任何内容。
- **传输日志**— 此设置打印传输日志或传输错误日志。

扫描

使用“扫描到网络”



“扫描到网络”让您将您的文档扫描到由您的系统支持人员指定的网络目标。当目标（共享的网络文件夹）已在网络上被建立后，应用程序的设置过程包括使用其 **Embedded Web Server** 在适当的打印机上安装和配置应用程序。如需更多信息，请参阅第 22 页“设置‘扫描到网络’”。

扫描到 FTP 地址

自动文档传送器 (ADF)	扫描仪玻璃
 <ul style="list-style-type: none"> • ADF 用于多页或两面的文档。 • 面朝上加载原始文档。 	 <ul style="list-style-type: none"> • 扫描仪玻璃用于单页文档、书页、小物品（如明信片或照片）、透明胶片、照片纸或薄介质（如杂志剪报）。 • 将文档面朝下放在有箭头的角落中。

创建快捷方式

注意：

- 确认“FTP 快捷方式”被设置为“显示”。从主屏幕，触摸  > 设置 > 常规设置 > 主屏幕定制 > FTP 快捷方式 > 显示 > 提交。
- 要删除 FTP 快捷方式，请触摸  > 管理快捷方式 > FTP 快捷方式 > 需删除的快捷方式 > 立即删除。

使用 Embedded Web Server 创建 FTP 快捷方式

1 打开 Web 浏览器，然后在地址字段中键入打印机 IP 地址。

注意：

- 在打印机主屏幕上查看打印机 IP 地址。IP 地址显示为用小数点分隔的四组数字，例如 123.123.123.123。

- 如果您正在使用代理服务器，请临时禁用它以便正确加载 Web 页。

2 浏览至：

设置 > “其他设置” 区域 > 管理快捷方式 > FTP 快捷方式设置

3 输入适当的信息。

注意： 可能需要密码。如果您没有 ID 和密码，请与您的系统支持人员联系。

4 输入快捷方式号码。

注意： 如果您输入的号码已被使用，您会得到选择其他号码的提示。

5 单击添加。

使用打印机控制面板创建 FTP 快捷方式

1 从主屏幕，浏览至：

FTP > FTP > 键入 FTP 地址 >  > 键入快捷方式的名称 > 完成

2 检验快捷方式名称和号码是否正确，然后触摸确定。

注意：

- 如果名称或号码不正确，请触摸取消，然后重新输入信息。
- 如果您输入的号码已被使用，您会得到选择其他号码的提示。

扫描到 FTP 地址

使用控制面板扫描到 FTP 地址

1 将原始文档放入 ADF 进纸匣中，或放在扫描仪玻璃上。

2 从主屏幕，浏览至：

FTP > FTP > 键入 FTP 地址 > 完成 > 发送

注意：

- 您也可以使用快捷方式号码或地址簿输入收件人。
- 要添加收件人，请触摸下一个号码。

扫描到计算机或闪存驱动器

自动文档传送器 (ADF)	扫描仪玻璃
 <p>The image shows a top-down view of a scanner's automatic document feeder (ADF). A document is placed on the feeder, and a red arrow points to the right, indicating the scanning direction.</p> <ul style="list-style-type: none">• ADF 用于多页或两面的文档。• 面朝上加载原始文档。	 <p>The image shows a top-down view of a scanner's glass. A document is placed on the glass, and a red arrow points to the right. A red circle highlights the top-left corner of the document, with a red arrow pointing to it, indicating the correct placement for scanning.</p> <ul style="list-style-type: none">• 扫描仪玻璃用于单页文档、书页、小物品（如明信片或照片）、透明胶片、照片纸或薄介质（如杂志剪报）。• 将文档面朝下放在有箭头的角落中。

设置“扫描到计算机”

注意：

- 此特性仅在 Windows Vista 或更高版本的操作系统中被支持。
- 确认您的计算机和打印机都被连接到相同的网络上。

1 打开打印机文件夹，然后选择您的打印机。

注意：如果您的打印机没有在列表中，请添加您的打印机。

2 打开打印机属性，然后根据需要调整设置。

3 从控制面板，触摸**扫描到计算机** > 选择适当的扫描设置 > **发送**。

扫描到闪存驱动器

1 将原始文档放入 ADF 进纸匣中，或放在扫描仪玻璃上。

2 将闪存驱动器插入 USB 端口中。

3 选择目标文件夹，然后触摸**扫描到 USB 驱动器**。

4 调整扫描设置，然后触摸**扫描**。

理解扫描选项

FTP

此选项让您为 FTP 目标输入 IP 地址。

注意：IP 地址显示为用小数点分隔的四组数字，例如 123.123.123.123。

文件名

此选项让您为扫描图像键入文件名。

另存为快捷方式

此选项让您通过分配一个快捷方式名称来将当前设置保存为快捷方式。

注意：选择此选项自动分配下一个可用的快捷方式号码。

原始尺寸

此选项让您设置您要扫描的文档的纸张尺寸。当“原始尺寸”被设置为“混合尺寸”时，您可以扫描包含混合纸张尺寸（**letter** 和 **legal** 尺寸页面）的原始文档。

浓度

此选项让您调整扫描的文档相对于原始文档的深浅程度。

分辨率

此选项让您调整文件的输出质量。增加图像分辨率会增加文件大小和扫描原始文档所需要的时间。降低图像分辨率会减小文件大小。

发送为

此选项让您为扫描图像设置输出类型。

请选择下列选项之一：

- **PDF**—用于创建具有多页的单个文件。PDF 可以发送为安全或压缩的文件。
- **TIFF**—用于创建多个文件或单个文件。如果在“设置”菜单中关闭“多页 TIFF”，则 TIFF 在每个文件中保存一页。文件大小通常比同等的 JPEG 文件大。
- **JPEG**—用于为原始文档的每一页创建并附加一个单独的文件。
- **XPS**—用于创建具有多页的单个 XPS 文件。

内容

此选项让您指定原始文档的内容类型和来源。

页面设置

此选项让您更改下列设置：

- **面数（双面打印）**—这指定原始文档是只打印在纸张的一个面上还是两个面上。
- **方向**—这指定原始文档的方向，然后更改“面数（双面打印）”和“装订”设置以匹配方向。

- **装订**— 这指定原始文档是在长边装订还是短边装订。

扫描预览

此选项让您在图像被包括到文件中之前查看图像的第一页。当第一页被扫描后，扫描暂停并出现预览图像。

注意：此选项仅在已格式化并工作的打印机硬盘已安装时出现。

使用高级选项

请从下列设置中选择：

- **高级图像**— 此设置在扫描文档之前调整“背景消除”、“色彩平衡”、“颜色漏失”、“对比度”、“JPEG 质量”、“镜像图像”、“反白图像”、“边对边扫描”、“阴影细节”、“清晰度”和“温度”设置。

- **自定义作业**— 此设置将多个扫描作业组合为一个单一的作业。

注意：此选项仅在已格式化并工作的打印机硬盘已安装时出现。

- **边缘消除**— 此设置消除文档边缘周围的污迹或标记。您可以选择消除围绕纸张四边的相等区域，或是挑选特定的一边。“边缘消除”将清除选定区域内的所有内容，使该部分扫描上无任何内容。
- **传输日志**— 此设置打印传输日志或传输错误日志。

理解打印机菜单

菜单列表

纸张菜单	报告	网络/端口	安全
默认纸张来源	菜单设置页	活动 NIC	编辑安全设置
纸张尺寸/类型	设备统计	标准网络 ¹	混合安全设置
配置多功能进纸器	装订器测试	标准 USB	保密打印
替换尺寸	网络设置页	并口 [x]	清除临时数据文件
纸张纹理	网络 [x] 设置页	串口 [x]	安全审核日志
加载纸张	快捷方式列表	SMTP 设置	设置日期和时间
自定义类型	传真作业日志		
自定义名称	传真呼叫日志		
自定义扫描尺寸	复印快捷方式		
自定义接纸架名称	电子邮件快捷方式		
Universal 设置	传真快捷方式		
接纸架设置	FTP 快捷方式		
	配置文件列表		
	打印字体		
	打印目录		
	打印演示		
	资产报告		
	事件日志摘要		
设置	帮助	管理快捷方式	选件卡菜单²
常规设置	打印所有指南	传真快捷方式	出现已安装的 DLE（下载仿真器）列表。
复印设置	复印指南	电子邮件快捷方式	
传真设置	电子邮件指南	FTP 快捷方式	
电子邮件设置	传真指南	复印快捷方式	
FTP 设置	FTP 指南	配置文件快捷方式	
闪存驱动器菜单	打印缺陷指南		
打印设置	信息指南		
	耗材指南		

¹ 根据打印机设置，此菜单显示为“标准网络”或“网络 [x]”。

² 此菜单仅在一个或多个 DLE 已安装时出现。

纸张菜单

“默认纸张来源”菜单

使用	来
默认纸张来源 进纸匣 [x] 多功能进纸器 手动纸张 手动信封	为所有打印作业设置默认的纸张来源。 注意： <ul style="list-style-type: none"> “进纸匣 1”（标准进纸匣）是出厂默认设置。 从“纸张”菜单将“配置多功能进纸器”设置为“盒子”，以使“多功能进纸器”作为菜单设置出现。 如果两个进纸匣装有相同尺寸和类型的纸张，并且进纸匣具有相同设置，那么进纸匣被自动连接。当一个进纸匣变空时，打印作业继续使用连接的进纸匣。

“纸张尺寸/类型”菜单

使用	来
进纸匣 [x] 尺寸 A4 A5 A6 JIS-B5 JIS-B4 Letter Legal 12 x 18 11 x 17 SRA3 A3 Executive Oficio（墨西哥） Folio Statement Universal	指定每个进纸匣中加载的纸张尺寸。 注意： <ul style="list-style-type: none"> Letter 是美国的出厂默认设置。A4 是国际通用的出厂默认设置。 如果两个进纸匣装有相同尺寸和类型的纸张，并且进纸匣具有相同设置，那么进纸匣被自动连接。多功能进纸器也可以连接。当一个进纸匣变空时，打印作业继续使用连接的进纸匣。
注意： 此菜单中只列出已安装的进纸匣和进纸器。	

使用	来
进纸匣 [x] 类型 普通纸张 卡片纸 透明胶片 再生纸 光面纸 重磅光面纸 标签 铜版纸 信封 粗糙信封 信签 预印纸 彩色纸 轻磅纸张 重磅纸张 粗糙/棉纸 自定义类型 [x]	指定每个进纸匣中加载的纸张类型。 注意： <ul style="list-style-type: none"> “普通纸张”是进纸匣 1 的出厂默认设置。“自定义类型 [x]”是所有其他进纸匣的出厂默认设置。 如果可用，用户定义的名称将代替“自定义类型 [x]”出现。 使用此菜单来配置自动进纸匣连接。
多功能进纸器尺寸 A4 A5 A6 JIS-B5 JIS-B4 Letter Legal 12 x 18 11 x 17 SRA3 A3 Executive Oficio (墨西哥) Folio Statement Universal	指定多功能进纸器中加载的纸张尺寸。 注意： <ul style="list-style-type: none"> Letter 是美国的出厂默认设置。A4 是国际通用的出厂默认设置。 从“纸张”菜单将“配置多功能进纸器”设置为“盒子”，以使“多功能进纸器尺寸”作为菜单出现。 多功能进纸器不会自动检测纸张尺寸。必须设置纸张尺寸值。
注意： 此菜单中只列出已安装的进纸匣和进纸器。	

使用	来
多功能进纸器类型 普通纸张 卡片纸 透明胶片 再生纸 光面纸 重磅光面纸 标签 铜版纸 信封 粗糙信封 信签 预印纸 彩色纸 轻磅纸张 重磅纸张 粗糙/棉纸 自定义类型 [x]	指定多功能进纸器中加载的纸张类型。 注意： <ul style="list-style-type: none"> “普通纸张”是出厂默认设置。 从“纸张”菜单将“配置多功能进纸器”设置为“盒子”，以使“多功能进纸器类型”作为菜单出现。
手动纸张尺寸 A4 A5 A6 JIS B5 Letter Legal Executive Oficio (墨西哥) JIS B4 A3 11 x 17 Folio Statement Universal SRA3 12 x 18	指定被手动加载的纸张尺寸。 注意： Letter 是美国的出厂默认设置。A4 是国际通用的出厂默认设置。
注意： 此菜单中只列出已安装的进纸匣和进纸器。	

使用	来
手动纸张类型 普通纸张 卡片纸 透明胶片 再生纸 标签 铜版纸 信签 预印纸 彩色纸 轻磅纸张 重磅纸张 粗糙/棉纸 自定义类型 [x]	指定手动加载的纸张类型。 注意： <ul style="list-style-type: none"> “普通纸张”是出厂默认设置。 从“纸张”菜单将“配置多功能进纸器”设置为“手动”，以使“手动纸张类型”作为菜单出现。
手动信封尺寸 7 3/4 Envelope 9 Envelope 10 Envelope DL Envelope C5 Envelope B5 Envelope 其他信封	指定手动加载的信封尺寸。 注意： 10 Envelope 是美国的出厂默认设置。DL Envelope 是国际通用的出厂默认设置。
手动信封类型 信封 粗糙信封 自定义类型 [x]	指定手动加载的信封类型。 注意： “信封”是出厂默认设置。
注意： 此菜单中只列出已安装的进纸匣和进纸器。	

“配置多功能进纸器”菜单

使用	来
配置多功能进纸器 盒子 手动 首选	确定打印机何时选择多功能进纸器中的纸张。 注意： <ul style="list-style-type: none"> “盒子”是出厂默认设置。“盒子”将多功能进纸器配置为自动纸张来源。 “手动”设置多功能进纸器仅用于手动进纸打印作业。 “首选”将多功能进纸器配置为第一个纸张来源。

“替换尺寸”菜单

使用	来
替换尺寸 关 Statement/A5 Letter/A4 11 x 17/A3 所有列出的尺寸	如果请求的纸张尺寸不可用，用指定的纸张尺寸替换。 注意： <ul style="list-style-type: none"> • “所有列出的尺寸”是出厂默认设置。允许所有可用的替换。 • 设置尺寸替换让打印作业继续进行，而不会出现更改纸张。

“纸张纹理”菜单

使用	来
普通纸张纹理 平滑 正常 粗糙	指定被加载的普通纸张的相对纹理。 注意： “正常”是出厂默认设置。
卡片纸纹理 平滑 正常 粗糙	指定被加载的卡片纸的相对纹理。 注意： <ul style="list-style-type: none"> • “正常”是出厂默认设置。 • 此选项仅在卡片纸被支持时出现。
透明胶片纹理 平滑 正常 粗糙	指定被加载的透明胶片的相对纹理。 注意： “正常”是出厂默认设置。
再生纸纹理 平滑 正常 粗糙	指定被加载的再生纸的相对纹理。 注意： “正常”是出厂默认设置。
标签纹理 平滑 正常 粗糙	指定被加载的标签的相对纹理。 注意： “正常”是出厂默认设置。
铜版纸纹理 平滑 正常 粗糙	指定被加载的铜版纸的相对纹理。 注意： “粗糙”是出厂默认设置。
信封纹理 平滑 正常 粗糙	指定被加载的信封的相对纹理。 注意： “正常”是出厂默认设置。
粗糙信封纹理 粗糙	指定被加载的粗糙信封的相对纹理。

使用	来
信签纹理 平滑 正常 粗糙	指定被加载的信签的相对纹理。 注意： “正常”是出厂默认设置。
预印纸纹理 平滑 正常 粗糙	指定被加载的预印纸的相对纹理。 注意： “正常”是出厂默认设置。
彩色纸纹理 平滑 正常 粗糙	指定被加载的彩色纸的相对纹理。 注意： “正常”是出厂默认设置。
轻磅纸张纹理 平滑 正常 粗糙	指定被加载的纸张的相对纹理。 注意： “正常”是出厂默认设置。
重磅纸张纹理 平滑 正常 粗糙	指定被加载的纸张的相对纹理。 注意： “正常”是出厂默认设置。
粗糙/棉纸纹理 粗糙	指定被加载的棉纸的相对纹理。
自定义 [x] 纹理 平滑 正常 粗糙	指定被加载的自定义纸张的相对纹理。 注意： <ul style="list-style-type: none"> “正常”是出厂默认设置。 此选项仅在自定义类型被支持时出现。

“加载纸张”菜单

使用	来
加载卡片纸 双面打印 关	为所有使用“卡片纸”作为纸张类型的打印作业确定并设置双面打印。
加载再生纸 双面打印 关	为所有使用“再生纸”作为纸张类型的打印作业确定并设置双面打印。
加载光面纸 双面打印 关	为所有使用“光面纸”作为纸张类型的打印作业确定并设置双面打印。
注意： <ul style="list-style-type: none"> “关”是所有“纸张加载”菜单选项的出厂默认设置。 根据您的操作系统，“双面打印”将每一个打印作业的打印机默认值设置为两面打印，除非从“打印属性”或“打印”对话选择了一面打印。 	

使用	来
加载重磅光面纸 双面打印 关	为所有使用“重磅光面纸”作为纸张类型的打印作业确定并设置双面打印。
加载标签 双面打印 关	为所有使用“标签”作为纸张类型的打印作业确定并设置双面打印。
加载铜版纸 双面打印 关	为所有使用“铜版纸”作为纸张类型的打印作业确定并设置双面打印。
加载信签 双面打印 关	为所有使用“信签”作为纸张类型的打印作业确定并设置双面打印。
加载预印纸 双面打印 关	为所有使用“预印纸”作为纸张类型的打印作业确定并设置双面打印。
加载彩色纸 双面打印 关	为所有使用“彩色纸”作为纸张类型的打印作业确定并设置双面打印。
加载轻磅纸张 双面打印 关	为所有使用“轻磅纸张”作为纸张类型的打印作业确定并设置双面打印。
加载重磅纸张 双面打印 关	为所有使用“重磅纸张”作为纸张类型的打印作业确定并设置双面打印。
加载粗糙/棉纸 双面打印 关	为所有使用“粗糙纸张”或“棉纸”作为纸张类型的打印作业确定并设置双面打印。
加载自定义 [x] 双面打印 关	为所有使用“自定义 [x]”作为纸张类型的打印作业确定并设置双面打印。 注意： “加载自定义 [x]”仅在自定义类型被支持时可用。
注意： <ul style="list-style-type: none"> “关”是所有“纸张加载”菜单选项的出厂默认设置。 根据您的操作系统，“双面打印”将每一个打印作业的打印机默认值设置为两面打印，除非从“打印属性”或“打印”对话选择了一面打印。 	

“自定义类型”菜单

使用	来
自定义类型 [x] 纸张 卡片纸 透明胶片 粗糙/棉纸 标签 信封	将纸张或特殊介质类型关联到出厂默认的自定义类型名称或者从 Embedded Web Server 或 MarkVision™ Professional 中创建的用户定义的自定义名称。 注意： <ul style="list-style-type: none"> “纸张”是出厂默认设置。 自定义介质类型必须被选定的进纸匣或多功能进纸器支持才能从该来源打印。
再生纸 纸张 卡片纸 透明胶片 粗糙/棉纸 标签 信封	当在其他菜单中选择“再生纸”时，指定纸张类型。 注意： <ul style="list-style-type: none"> “纸张”是出厂默认设置。 自定义介质类型必须被选定的进纸匣或多功能进纸器支持才能从该来源打印。

“自定义名称”菜单

使用	来
自定义名称 [x]	为纸张类型指定自定义名称。此名称在打印机菜单中替换“自定义类型 [x]”。

“自定义扫描尺寸”菜单

使用	来
自定义扫描尺寸 [x] 扫描尺寸名称 宽度 1 - 11.69 英寸（25 - 297 毫米） 高度 1 - 17 英寸（22 - 432 毫米） 方向 纵向 横向 每面两次扫描 关 开	指定自定义扫描尺寸名称、扫描尺寸和选项。在打印机菜单中，自定义扫描尺寸名称代替“自定义扫描尺寸 [x]”。

“自定义接纸架名称”菜单

使用	来
标准接纸架	为标准接纸架指定自定义名称。
接纸架 [x]	为“接纸架 [x]”指定自定义名称。

“Universal 设置” 菜单

使用	来
度量单位 英寸 毫米	指定度量单位。 注意： <ul style="list-style-type: none"> “英寸” 是美国的出厂默认设置。 “毫米” 是国际通用的出厂默认设置。
纵向宽度 3.54 - 48 英寸 89.9 - 1219 毫米	设置纵向宽度。 注意： <ul style="list-style-type: none"> 如果宽度超过最大值，打印机将使用允许的最大宽度。 12 英寸是美国的出厂默认设置。您可以以 0.01 英寸为增量增加宽度。 305 毫米是国际通用的出厂默认设置。您可以以 1 毫米为增量增加宽度。
纵向高度 5.5 - 48 英寸 139.7 - 1219 毫米	设置纵向高度。 注意： <ul style="list-style-type: none"> 如果高度超过最大值，打印机将使用允许的最大高度。 17 英寸是美国的出厂默认设置。您可以以 0.01 英寸为增量增加高度。 432 毫米是国际通用的出厂默认设置。您可以以 1 毫米为增量增加高度。
进纸方向 短边 长边	如果可以按任一方向加载纸张，则指定进纸方向。 注意： <ul style="list-style-type: none"> “短边” 是出厂默认设置。 “长边” 仅在最长边小于进纸匣中支持的最大宽度时出现。

“接纸架设置” 菜单

使用	来
接纸架 标准接纸架 接纸架 [x]*	指定默认的接纸架。 注意： “标准接纸架” 是出厂默认设置。
配置接纸架 邮箱 连接 连接选件 类型分配	指定接纸架的配置选项。 注意： <ul style="list-style-type: none"> “邮箱” 是出厂默认设置。这将每一个接纸架视为单独的邮箱。 “连接” 将所有可用的接纸架配置为一个大的接纸架。 “连接选件” 将除标准接纸架之外的所有可用接纸架连接在一起，并且此设置仅在至少安装了两个接纸架选件时才出现。 “类型分配” 将每一种纸张类型分配给一个接纸架或已连接的接纸架组。
溢出接纸架 标准接纸架 接纸架 [x]*	指定当指定接纸架装满时的备用接纸架。 注意： <ul style="list-style-type: none"> 此菜单仅在接纸架选件已安装时出现。 “标准接纸架” 是出厂默认设置。

* 如果安装了适当的接纸架选件，[x] 可以是 1 到 4 的任何数字。如果多个接纸架被分配了相同的名称，该名称在接纸架列表中只出现一次。

使用	来
分配类型/接纸架 普通纸张接纸架 卡片纸接纸架 透明胶片接纸架 再生纸接纸架 光面纸接纸架 重磅光面纸接纸架 标签接纸架 铜版纸接纸架 信封接纸架 粗糙信封接纸架 信签接纸架 预印纸接纸架 彩色纸接纸架 轻磅纸张接纸架 重磅纸张接纸架 粗糙/棉纸接纸架 自定义 [x] 接纸架	为每一种支持的纸张类型选择接纸架。 对于每一种类型，请从下列选项中选择： 禁用 标准接纸架 接纸架 [x]* 注意： “禁用”是出厂默认设置。
* 如果安装了适当的接纸架选件，[x] 可以从 1 到 4 的任何数字。如果多个接纸架被分配了相同的名称，该名称在接纸架列表中只出现一次。	

报告菜单

“报告”菜单

使用	来
菜单设置页	打印包含有关进纸匣中加载的纸张、已安装内存、总页数、警报设置、超时、控制面板语言、TCP/IP 地址、耗材状态、网络连接状态的信息以及其他信息的报告。
设备统计	打印包含打印机统计信息，例如耗材信息和已打印页数的报告。
装订器测试	打印报告，确认装订完成器工作正常。 注意： 此菜单项仅在支持的装订完成器已安装时出现。
网络设置页	打印包含有关网络打印机设置信息，例如 TCP/IP 地址信息的报告。 注意： 此菜单项仅在网络打印机或连接到打印服务器的打印机中出现。
网络 [x] 设置页	打印包含有关网络打印机设置信息，例如 TCP/IP 地址信息的报告。 注意： 此菜单项仅在网络打印机或连接到打印服务器的打印机中，并且安装了多个网络选件时出现。
快捷方式列表	打印包含有关已配置的快捷方式信息的报告。
传真作业日志	打印包含有关最近 200 个已完成传真的信息的报告。 注意： 此菜单项仅在“传真设置”菜单中的“启用作业日志”被设置为“开”时出现。
传真呼叫日志	打印包含有关最近 100 个已尝试、已接收和已阻止呼叫的信息的报告。 注意： 此菜单项仅在“传真设置”菜单中的“启用作业日志”被设置为“开”时出现。
复印快捷方式	打印包含有关复印快捷方式信息的报告。

使用	来
电子邮件快捷方式	打印包含有关电子邮件快捷方式信息的报告。
传真快捷方式	打印包含有关传真快捷方式信息的报告。
FTP 快捷方式	打印包含有关 FTP 快捷方式信息的报告。
配置文件列表	打印存储在打印机中的配置文件列表。
打印字体	打印可用于打印机中当前设置的打印机语言的所有字体的报告。
打印目录	打印存储在闪存卡选件或打印机硬盘上的所有资源列表。 注意： <ul style="list-style-type: none"> “作业缓冲区大小”必须设置为 100%。 请确认闪存或硬盘正在工作，并且安装正确。
资产报告	打印包含资产信息，包括打印机序列号和型号名称的报告。

网络/端口菜单

“活动 NIC” 菜单

使用	来
活动 NIC 自动 [可用网卡的列表]	允许打印机连接到网络。 注意： <ul style="list-style-type: none"> “自动”是出厂默认设置。 此菜单项仅在网络适配器选件已安装时出现。

标准网络或网络 [x] 菜单

注意： 只有活动端口出现在此菜单中。

使用	来
能效以太网 启用 禁用	当打印机没有从以太网接收数据时降低功耗。 注意： “启用”是出厂默认设置。
PCL 智能切换 开 关	设置打印机在打印作业需要 PCL 仿真时自动切换到 PCL 仿真，而不管默认的打印机语言是什么。 注意： <ul style="list-style-type: none"> “开”是出厂默认设置。 如果“PCL 智能切换”被禁用，打印机不检查发来的数据，它将使用在“设置”菜单中指定的默认打印机语言。

使用	来
PS 智能切换 开 关	设置打印机在打印作业需要 PS 仿真时自动切换到 PS 仿真，而不管默认的打印机语言是什么。 注意： <ul style="list-style-type: none"> “开”是出厂默认设置。 如果“PS 智能切换”被禁用，打印机不检查发来的数据，它将使用在“设置”菜单中指定的默认打印机语言。
NPA 模式 关 自动	设置打印机按照 NPA 协议定义的惯例执行双向通信所要求的特殊处理。 注意： <ul style="list-style-type: none"> “自动”是出厂默认设置。 当从控制面板更改设置时，打印机自动重新启动。
网络缓冲区 自动 3KB 至 [允许的最大值]	设置网络输入缓冲区的大小。 注意： <ul style="list-style-type: none"> “自动”是出厂默认设置。 允许的最大值由打印机中的内存数量，其他连接缓冲区的大小，以及“资源保存”是设置为“开”还是“关”决定。 要增加网络缓冲区的最大值，可禁用并口、串口和 USB 缓冲区或减小它们的大小设置值。 当从控制面板更改设置时，打印机自动重新启动。
作业缓存 关 开 自动	在打印前将打印作业暂时保存在打印机硬盘上。此菜单仅在已格式化的硬盘已安装时出现。 注意： <ul style="list-style-type: none"> “关”是出厂默认设置。 当从控制面板更改设置时，打印机自动重新启动。而且菜单选择被更新。
Mac 二进制 PS 开 关 自动	设置打印机处理 Macintosh 二进制 PostScript 打印作业。 注意： “自动”是出厂默认设置。
标准网络设置或网络 [x] 设置 报告 网卡 TCP/IP IPv6 无线 AppleTalk	显示和设置打印机网络设置。 注意： “无线”菜单仅在打印机连接到无线网络时出现。

“报告”菜单

要访问此菜单，请导航至下面任一项：

- 网络/端口 > 标准网络 > 标准网络设置 > 报告
- 网络/端口 > 网络 [x] > 网络 [x] 设置 > 报告

使用	来
打印设置页	打印包含有关网络打印机设置信息，例如 TCP/IP 地址的报告。

“网卡”菜单

要访问此菜单，请导航至下面任一项：

- 网络/端口 > 标准网络 > 标准网络设置 > 网卡
- 网络/端口 > 网络 [x] > 网络 [x] 设置 > 网卡

使用	来
查看网卡状态 已连接 未连接	查看无线网络适配器的连接状态。
查看网卡速度	查看活动的无线网络适配器的速度。
网络地址 UAA LAA	查看网络地址。
作业超时 0, 10 - 225 秒	设置取消网络打印作业所需的时间。 注意： <ul style="list-style-type: none"> • “90 秒” 是出厂默认设置。 • 设置值为 0 将禁用超时。 • 如果选择 1 至 9 之间的值，显示屏上会出现无效，并且不保存该值。
标题页 关 开	允许打印机打印标题页。 注意： “关”是出厂默认设置。

TCP/IP 菜单

要访问此菜单，请导航至下面任一项：

- 网络/端口 > 标准网络 > 标准网络设置 > TCP/IP
- 网络/端口 > 网络 [x] > 网络 [x] 设置 > TCP/IP

注意：此菜单仅在网络打印机或连接到打印服务器的打印机中可用。

使用	来
设置主机名	设置当前的 TCP/IP 主机名。 注意： 这只能从 Embedded Web Server 进行更改。
IP 地址	查看或更改当前的 TCP/IP 地址。 注意： 手动设置 IP 地址将“启用 DHCP”和“启用自动 IP”设置为“关”。它在支持 BOOTP 和 RARP 的系统上也将“启用 BOOTP”和“启用 RARP”设置为“关”。
掩码	查看或更改当前的 TCP/IP 网络掩码。
网关	查看或更改当前的 TCP/IP 网关。
启用 DHCP 开 关	指定 DHCP 地址和参数分配。 注意： “开”是出厂默认设置。
启用 RARP 开 关	指定 RARP 地址分配设置。 注意： “关”是出厂默认设置。

使用	来
启用 BOOTP 开 关	指定 BOOTP 地址分配设置。 注意： “开”是出厂默认设置。
启用 AutoIP 是 否	指定“零配置网络连接”设置。 注意： “是”为出厂默认设置。
启用 FTP/TFTP 是 否	启用内置的 FTP 服务器，让您使用文件传输协议将文件发送给打印机。 注意： “是”为出厂默认设置。
启用 HTTP 服务器 是 否	启用内置的 Web 服务器（Embedded Web Server）。当启用后，能够使用 Web 浏览器来远程监视和管理打印机。 注意： “是”为出厂默认设置。
WINS 服务器地址	查看或更改当前的 WINS 服务器地址。
启用 DDNS 是 否	查看或更改当前的 DDNS 设置。 注意： “是”为出厂默认设置。
启用 mDNS 是 否	查看或更改当前的 mDNS 设置。 注意： “是”为出厂默认设置。
DNS 服务器地址	查看或更改当前的 DNS 服务器地址。
备份 DNS 服务器地址	查看或更改备份的 DNS 服务器地址。
备份 DNS 服务器地址 2	
备份 DNS 服务器地址 3	
启用 HTTPS 是 否	查看或更改当前的 HTTPS 设置。 注意： “是”为出厂默认设置。

IPv6 菜单

要访问此菜单，请导览至下面任意项：

- “网络/端口”菜单 > 标准网络 > 标准网络设置 > IPv6
- “网络/端口”菜单 > 网络 [x] > 网络 [x] 设置 > IPv6

注意：此菜单仅在网络打印机或连接到打印服务器的打印机中可用。

使用	来
启用 IPv6 开 关	在打印机中启用 IPv6。 注意： “开”是出厂默认设置。
自动配置 开 关	指定网络适配器是否接受由路由器提供的自动 IPv6 地址配置输入项。 注意： “开”是出厂默认设置。

使用	来
设置主机名	设置主机名。
查看地址	注意： 这些设置只能从 Embedded Web Server 更改。
查看路由器地址	
启用 DHCPv6 开 关	在打印机中启用 DHCPv6。 注意： “开” 是出厂默认设置。

“无线” 菜单

注意： 此菜单仅在连接到无线网络的打印机或者有无线网络适配器的打印机型号中可用。

要访问菜单，请导航至：

网络/端口 > 网络 [x] > 网络 [x] 设置 > 无线

使用	来
Wi-Fi 保护设置 启动按按钮方法 启动 PIN 方法	建立无线网络并启用网络安全。 注意： <ul style="list-style-type: none"> “启动按按钮方法” 在给定的时间段内按打印机和访问点（无线路由器）上的按钮来将打印机连接到无线网络。 “启动 PIN 方法” 在将打印机上的 PIN 码输入到访问点的无线设置中将打印机连接到无线网络。
启用/禁用 WPS 自动检测 启用 禁用	自动检测带 WPS 的访问点使用的连接方法—“启动按按钮方法” 或“启动 PIN 方法”。 注意： “禁用” 是出厂默认设置。
网络模式 BSS 类型 Infrastructure Ad hoc	指定网络模式。 注意： <ul style="list-style-type: none"> Infrastructure 是出厂默认设置。它让打印机使用访问点来访问网络。 Ad hoc 直接配置打印机和计算机之间的无线连接。
兼容性 802.11b/g 802.11b/g/n	指定无线网络的无线标准。 注意： 802.11b/g/n 是出厂默认设置。
选择网络	选择打印机可使用的网络。
查看信号质量	查看无线连接的质量。
查看安全模式	查看无线网络的加密方法。

AppleTalk 菜单

要访问此菜单，请导航至下面任一项：

- 网络/端口 > 标准网络 > 标准网络设置 > **AppleTalk**
- 网络/端口 > 网络 [x] > 网络 [x] 设置 > **AppleTalk**

使用	来
激活 是 否	启用或禁用 AppleTalk 支持。 注意： “否”是出厂默认设置。
查看名称	显示已分配的 AppleTalk 名称。 注意： AppleTalk 名称只能从 Embedded Web Server 进行更改。
查看地址	显示已分配的 AppleTalk 地址。 注意： AppleTalk 地址只能从 Embedded Web Server 进行更改。
设置域 [网络上可用的域列表]	提供一份网络上可用的 AppleTalk 域列表。 注意： 网络的默认域是出厂默认设置。

“标准 USB”菜单

使用	来
PCL 智能切换 开 关	设置打印机在一项通过 USB 端口接收的打印作业需要 PCL 仿真时自动切换到 PCL 仿真，而不管默认的打印机语言是什么。 注意： <ul style="list-style-type: none"> “开”是出厂默认设置。 当设置为“关”时，打印机不检查接收的数据。如果“PS 智能切换”设置为“开”，打印机将使用 PostScript 仿真。如果“PS 智能切换”设置为“关”，打印机将使用“设置”菜单中指定的默认打印机语言。
PS 智能切换 开 关	设置打印机在一项通过 USB 端口接收的打印作业需要 PS 仿真时自动切换到 PS 仿真，而不管默认的打印机语言是什么。 注意： <ul style="list-style-type: none"> “开”是出厂默认设置。 当设置为“关”时，打印机不检查接收的数据。如果“PCL 智能切换”设置为“开”，打印机将使用 PCL 仿真。如果“PCL 智能切换”设置为“关”，打印机将使用“设置”菜单中指定的默认打印机语言。
NPA 模式 开 关 自动	设置打印机按照 NPA 协议定义的惯例执行双向通信所要求的特殊处理。 注意： <ul style="list-style-type: none"> “自动”是出厂默认设置。“自动”设置打印机检查数据，确定格式，然后适当地处理它。 当从打印机控制面板更改设置时，打印机自动重新启动。而且菜单选择被更新。

使用	来
USB 缓冲区 禁用 自动 3K 至 [允许的最大值]	设置 USB 输入缓冲区的大小。 注意： <ul style="list-style-type: none"> “自动”是出厂默认设置。 “禁用”关闭作业缓存。在恢复正常的处理之前，任何已经缓存到打印机硬盘上的作业被打印出来。 USB 缓冲区大小的值可以以 1K 为单位进行调整。 允许的最大值由打印机中的内存数量，其他连接缓冲区的大小，以及“资源保存”是设置为“开”还是“关”决定。 要增加 USB 缓冲区的最大值，可禁用并口、串口和网络缓冲区或减小它们的大小设置值。 当从打印机控制面板更改设置时，打印机自动重新启动。而且菜单选择被更新。
作业缓存 关 开 自动	在打印前将打印作业暂时保存在打印机硬盘上。 注意： <ul style="list-style-type: none"> “关”是出厂默认设置。 “开”将作业缓存到打印机硬盘上。 “自动”仅在打印机忙于处理从其他输入端口接收的数据时，才缓存打印作业。 从打印机控制面板更改此设置，然后退出菜单会使打印机重新启动。而且菜单选择被更新。
Mac 二进制 PS 开 关 自动	设置打印机处理 Macintosh 二进制 PostScript 打印作业。 注意： <ul style="list-style-type: none"> “自动”是出厂默认设置。 “开”处理原始的二进制 PostScript 打印作业。 “关”使用标准协议来过滤打印作业。
ENA 地址 yyy.yyy.yyy.yyy	设置外置式打印服务器的网络地址信息。 注意： 此菜单仅在打印机通过 USB 端口连接到外置式打印服务器时可用。
ENA 掩码 yyy.yyy.yyy.yyy	设置外置式打印服务器的网络掩码信息。 注意： 此菜单仅在打印机通过 USB 端口连接到外置式打印服务器时可用。
ENA 网关 yyy.yyy.yyy.yyy	设置外置式打印服务器的网关信息。 注意： 此菜单仅在打印机通过 USB 端口连接到外置式打印服务器时可用。

“并口 [x]”菜单

注意： 此菜单仅在并口卡选件已安装时出现。

使用	来
PCL 智能切换 开 关	设置打印机在一项通过并口接收的打印作业需要 PCL 仿真时自动切换到 PCL 仿真，而不管默认的打印机语言是什么。 注意： <ul style="list-style-type: none"> “开”是出厂默认设置。 当设置为“关”时，打印机不检查接收的数据。如果“PS 智能切换”设置为“开”，打印机将使用 PostScript 仿真。如果“PS 智能切换”设置为“关”，打印机将使用“设置”菜单中指定的默认打印机语言。

使用	来
PS 智能切换 开 关	设置打印机在一项通过并口接收的打印作业需要 PS 仿真时自动切换到 PS 仿真，而不管默认的打印机语言是什么。 注意： <ul style="list-style-type: none"> “开”是出厂默认设置。 当设置为“关”时，打印机不检查接收的数据。如果“PCL 智能切换”设置为“开”，打印机将使用 PCL 仿真。如果“PCL 智能切换”设置为“关”，打印机将使用“设置”菜单中指定的默认打印机语言。
NPA 模式 开 关 自动	设置打印机按照 NPA 协议定义的惯例执行双向通信所要求的特殊处理。 注意： <ul style="list-style-type: none"> “自动”是出厂默认设置。 从打印机控制面板更改此设置，然后退出菜单会使打印机重新启动。而且菜单选择被更新。
并口缓冲区 禁用 自动 3K 至 [允许的最大值]	设置并口输入缓冲区的大小。 注意： <ul style="list-style-type: none"> “自动”是出厂默认设置。 “禁用”关闭作业缓存。在恢复正常的处理之前，任何已经缓存到打印机硬盘上的打印作业被打出来。 并口缓冲区大小设置可以以 1KB 为单位进行调整。 允许的最大值由打印机中的内存数量，其他连接缓冲区的大小，以及“资源保存”是设置为“开”还是“关”决定。 要增加并口缓冲区的最大值，可禁用 USB、串口和网络缓冲区或减小它们的大小设置值。 从打印机控制面板更改此设置，然后退出菜单会使打印机重新启动。而且菜单选择被更新。
作业缓存 关 开 自动	在打印前将打印作业暂时保存在打印机硬盘上。 注意： <ul style="list-style-type: none"> “关”是出厂默认设置。 “开”将打印作业缓存到打印机硬盘上。 “自动”仅在打印机忙于处理从其他输入端口接收的数据时，才缓存打印作业。 从打印机控制面板更改此设置，然后退出菜单会使打印机重新启动。而且菜单选择被更新。
高级状态 开 关	启用通过并口的双向通信。 注意： <ul style="list-style-type: none"> “开”是出厂默认设置。 “关”禁用并口数据流通。
协议 标准 快速字节	指定并口协议。 注意： <ul style="list-style-type: none"> “快速字节”是出厂默认设置。它提供与大多数现有并口的兼容性并且是推荐设置。 “标准”尝试解决并口通信问题。

使用	来
承认初始化 开 关	确定打印机是否承认来自计算机的打印机硬件初始化请求。 注意： <ul style="list-style-type: none"> “关”是出厂默认设置。 计算机通过从并口激活初始化信号来请求初始化。许多个人计算机每次开机时都激活初始化信号。
并行模式 2 开 关	确定并口数据是在脉冲波形的上升沿还是下降沿被采样。 注意： “开”是出厂默认设置。
Mac 二进制 PS 开 关 自动	设置打印机处理 Macintosh 二进制 PostScript 打印作业。 注意： <ul style="list-style-type: none"> “自动”是出厂默认设置。 “关”使用标准协议来过滤打印作业。 “开”处理原始的二进制 PostScript 打印作业。
ENA 地址 YYY.YYY.YYY.YYY	设置外置式打印服务器的网络地址信息。 注意： 此菜单项仅在打印机通过 USB 端口连接到外置式打印服务器时可用。
ENA 掩码 YYY.YYY.YYY.YYY	设置外置式打印服务器的网络掩码信息。 注意： 此菜单项仅在打印机通过 USB 端口连接到外置式打印服务器时可用。
ENA 网关 YYY.YYY.YYY.YYY	设置外置式打印服务器的网关信息。 注意： 此菜单项仅在打印机通过 USB 端口连接到外置式打印服务器时可用。

串口 [x] 菜单

注意：此菜单仅在串口卡选件已安装时出现。

使用	来
PCL 智能切换 开 关	设置打印机在通过串口接收的打印作业需要 PCL 仿真时自动切换到 PCL 仿真，而不管默认的打印机语言是什么。 注意： <ul style="list-style-type: none"> “开”是出厂默认设置。 当设置为“关”时，打印机不检查接收的数据。如果“PS 智能切换”设置为“开”，打印机将使用 PostScript 仿真。如果“PS 智能切换”设置为“关”，打印机将使用“设置”菜单中指定的默认打印机语言。
PS 智能切换 开 关	设置打印机在通过串口接收的打印作业需要 PS 仿真时自动切换到 PS 仿真，而不管默认的打印机语言是什么。 注意： <ul style="list-style-type: none"> “开”是出厂默认设置。 当设置为“关”时，打印机不检查接收的数据。如果“PCL 智能切换”设置为“开”，打印机将使用 PCL 仿真。如果“PCL 智能切换”设置为“关”，打印机将使用“设置”菜单中指定的默认打印机语言。

使用	来
NPA 模式 开 关 自动	设置打印机按照 NPA 协议定义的惯例执行双向通信所要求的特殊处理。 注意: <ul style="list-style-type: none"> “自动”是出厂默认设置。“自动”设置打印机检查数据，确定格式，然后适当地处理它。 当设置为“开”时，打印机执行 NPA 处理。如果数据不是 NPA 格式，它将被当作坏数据拒绝。 当设置为“关”时，打印机不执行 NPA 处理。 从打印机控制面板更改此设置，然后退出菜单会使打印机重新启动。而且菜单选择被更新。
串口缓冲区 禁用 自动 3K 至 [允许的最大值]	设置串口输入缓冲区的大小。 注意: <ul style="list-style-type: none"> “自动”是出厂默认设置。 “禁用”关闭作业缓存。在恢复正常的处理之前，任何已经缓存到磁盘上的作业都被打印出来。 串口缓冲区大小设置可以以 1KB 为单位进行调整。 允许的最大值由打印机中的内存数量，其他连接缓冲区的大小，以及“资源保存”是设置为“开”还是“关”决定。 要增加串口缓冲区的最大值，可禁用并口、USB 和网络缓冲区或减小它们的大小设置值。 从打印机控制面板更改此设置，然后退出菜单会使打印机重新启动。而且菜单选择被更新。
作业缓存 关 开 自动	在打印前将打印作业暂时保存在打印机硬盘上。 注意: <ul style="list-style-type: none"> “关”是出厂默认设置。打印机不将打印作业缓存到打印机硬盘上。 “开”将打印作业缓存到打印机硬盘上。 “自动”仅在打印机忙于处理从其他输入端口接收的数据时，才缓存打印作业。 从打印机控制面板更改此设置，然后退出菜单会使打印机重新启动。而且菜单选择被更新。
协议 DTR DTR/DSR XON/XOFF XON/XOFF/DTR XONXOFF/DTRDSR	为串口选择硬件和软件信号交换设置。 注意: <ul style="list-style-type: none"> DTR 是出厂默认设置。 DTR/DSR 是硬件信号交换设置。 XON/XOFF 是软件信号交换设置。 XON/XOFF/DTR 和 XON/XOFF/DTR/DSR 是组合的硬件和软件信号交换设置。
鲁棒性 XON 开 关	确定打印机是否向计算机传达有效性。 注意: <ul style="list-style-type: none"> “关”是出厂默认设置。 如果“串口协议”设置为 XON/XOFF，此菜单项只适用于串行端口。

使用	来
波特率 1200 2400 4800 9600 19200 38400 57600 115200 138200 172800 230400 345600	指定能够通过串口接收数据的速率。 注意: <ul style="list-style-type: none"> • 9600 是出厂默认设置。 • 波特率 138200、172800、230400 和 345600 只在“标准串口”菜单中显示。这些设置不在“串口选件 1”、“串口选件 2”或“串口选件 3”菜单中出现。
数据位数 7 8	指定在每一个传输帧中传送的数据位数。 注意: 8 是出厂默认设置。
奇偶校验 偶校验 奇校验 无 忽略	为串行输入和输出的数据帧设置奇偶校验。 注意: “无”是出厂默认设置。
承认 DSR 开 关	确定打印机是否使用 DSR 信号。 注意: <ul style="list-style-type: none"> • “关”是出厂默认设置。 • DSR 是一个握手信号，用于大多数串口电缆。串口使用 DSR 来区分数据是计算机发送的，还是串口电缆上的电流噪声引起的。这种电流噪声会导致打印杂散字符。将此项设置为“开”来防止打印杂散字符。

“SMTP 设置”菜单

使用	来
主要 SMTP 网关	指定 SMTP 服务器网关和端口信息。
主要 SMTP 网关端口	注意: 25 是默认的 SMTP 网关端口。
次要 SMTP 网关	
次要 SMTP 网关端口	
SMTP 超时 5 - 30	以秒为单位指定在服务器停止尝试发送电子邮件之前的时间。 注意: 30 秒是出厂默认设置。
答复地址	指定在打印机发送的电子邮件中最多 128 个字符的答复地址。
使用 SSL 禁用 协商 必需	设置打印机在连接到 SMTP 服务器时使用 SSL 来增加安全性。 注意: <ul style="list-style-type: none"> • “禁用”是出厂默认设置。 • 当使用“协商”设置时，SMTP 服务器决定是否将使用 SSL。

使用	来
SMTP 服务器验证 不要求验证 注册/简单 CRAM-MD5 Digest-MD5 NTLM Kerberos 5	指定扫描到电子邮件权限所要求的用户验证类型。 注意： “不要求验证”是出厂默认设置。
设备启动的电子邮件 无 使用设备 SMTP 凭证	指定当与 SMTP 服务器通信时，将使用哪些凭证。一些 SMTP 服务器要求凭证才能发送电子邮件。 注意： <ul style="list-style-type: none"> “无”是“设备启动的电子邮件”和“用户启动的电子邮件”的出厂默认设置。 当“使用设备 SMTP 凭证”被选定时，“设备用户 ID”和“设备密码”被用于注册到 SMTP 服务器。
用户启动的电子邮件* 无 使用设备 SMTP 凭证 使用会话用户 ID 和密码 使用会话电子邮件地址和密码 提示用户	
设备用户 ID	
设备密码	
Kerberos 5 域	
NTLM 域	

安全菜单

“编辑安全设置”菜单

使用	来
编辑备份密码 使用备份密码 关 开 密码	创建备份密码。 注意： <ul style="list-style-type: none"> “关”是“使用备份密码”的出厂默认设置。 此菜单项仅在存在备份密码时出现。
编辑组件模块 内部帐户 NTLM 简单 Kerberos 设置 Kerberos 设置 Active Directory LDAP LDAP+GSSAPI 密码 PIN 码	编辑“内部帐户”、NTLM、“简单 Kerberos 设置”、“Kerberos 设置”、Active Directory、LDAP、“密码”和“PIN 码”的设置。

使用	来
编辑安全模板 [可用模板列表]	添加或编辑安全模板。
编辑访问控制 管理菜单 功能访问 应用程序配置 管理 解决方案 在设备上取消作业	控制对打印机菜单、固件更新、挂起作业和其他访问点的访问。

“混合安全设置”菜单

使用	来
登录限制 登录失败 失败时间期限 锁定时间 面板登录超时 远程登录超时	限制在 <i>所有</i> 用户被锁定之前，尝试在打印机控制面板上登录的失败次数和时间期限。 注意： <ul style="list-style-type: none"> “登录失败”指定在用户被锁定之前尝试登录失败的次数。设置范围从 1 到 10 次尝试。“3 次尝试”是出厂默认设置。 “失败时间期限”指定在此期间内，当用户被锁定之前能够尝试登录失败的时间期限。设置范围从 1 到 60 分钟。“5 分钟”是出厂默认设置。 “锁定时间”指定用户在超过登录失败的限制后被锁定的持续时间。设置范围从 1 到 60 分钟。“5 分钟”是出厂默认设置。1 表示打印机不实行锁定。 “面板登录超时”指定在自动注销用户之前打印机在主屏幕上保持空闲的持续时间。设置范围从 1 到 900 秒。“30 秒”是出厂默认设置。 “远程登录超时”指定在自动注销用户之前远程接口保持空闲的持续时间。设置范围从 1 到 120 分钟。“10 分钟”是出厂默认设置。
安全复位跳线 无影响 访问控制 = “无安全性” 重置出厂安全默认值	调整安全设置。 注意： <ul style="list-style-type: none"> “无影响”表示重置对打印机的安全配置没有影响。 “访问控制 = ‘无安全性’”保留所有用户已经定义的安全信息。“无安全性”是出厂默认设置。 “重置出厂安全默认值”删除所有用户已定义的安全信息，并还原“混合安全”菜单中的出厂默认设置。
LDAP 证书检验 要求 尝试 允许 从不	允许用户请求服务器证书。 注意： <ul style="list-style-type: none"> “要求”是出厂默认设置。这表示服务器证书被请求。如果提供坏证书或无证书提供，会话将被立即终止。 “尝试”表示服务器证书被请求。如果无证书提供，会话继续正常进行。如果提供坏证书，会话将被立即终止。 “允许”表示服务器证书被请求。如果无证书提供，会话继续正常进行。如果提供坏证书，它将被忽略并且会话继续正常进行。 “从不”表示没有服务器证书被请求。
最小 PIN 码长度 1 - 16	限制个人身份识别码 (PIN) 的位数。 注意： 4 是出厂默认设置。

“保密打印”菜单

使用	来
最多无效 PIN 码 关 2 - 10	设置能够输入无效 PIN 码的次数限制。 注意： <ul style="list-style-type: none"> 此菜单项仅在安装了已格式化并且工作的打印机硬盘时出现。 当达到限制时，对应于该用户名和 PIN 码的打印作业将被删除。
保密打印有效期 关 1 小时 4 小时 24 小时 1 周	设置打印机保存保密打印作业的时间限制。 注意： <ul style="list-style-type: none"> 如果在保密打印作业驻留在打印机内存或打印机硬盘中时更改“保密作业有效期”设置，那些打印作业的有效期限不会更改为新的默认值。 如果关闭打印机电源，保留在打印机内存中的所有保密作业会被删除。
重复作业有效期 关 1 小时 4 小时 24 小时 1 周	设置打印机保存打印作业的时间限制。
校验作业有效期 关 1 小时 4 小时 24 小时 1 周	设置打印机保存需要校验的打印作业的时间限制。
保留作业有效期 关 1 小时 4 小时 24 小时 1 周	设置打印机保存打印作业用于稍后打印的时间限制。
注意： “关”是出厂默认设置。	

清除临时数据文件菜单

清除临时数据文件仅删除打印机硬盘上当前未被文件系统使用的打印作业数据。打印机硬盘上的所有永久数据都被保留，例如下载字体、宏和挂起作业。

注意：此菜单仅在已格式化并工作的打印机硬盘已安装时出现。

使用	来
擦除模式 自动	指定清除临时数据文件的模式。

使用	来
自动方法 单通道 多通道	标记被之前的打印作业使用的所有磁盘空间。这种方法不允许文件系统在此空间被清除之前重用它。 注意： <ul style="list-style-type: none"> “单通道”是出厂默认设置。 只有“自动擦除”让用户可以清除临时数据文件，而无需让打印机长时间关机。 高度保密信息应该仅使用“多通道”方法来清除。

“安全审核日志”菜单

使用	来
导出日志	让授权用户能够导出安全日志。 注意： <ul style="list-style-type: none"> 要从打印机控制面板导出日志，请在打印机上安装闪存驱动器。 要从 Embedded Web Server 导出日志，请将日志下载到计算机。
删除日志 是 否	指定是否删除审核日志。
配置日志 启用审核 是 否 启用远程 Syslog 否 是 远程 Syslog 服务器 [256 个字符的字符串] 远程 Syslog 端口 1 - 65535 远程 Syslog 方法 正常 UDP Stunnel 远程 Syslog 工具 0 - 23 日志已满行为 打包最旧的输入项 电邮日志，然后删除所有输入项	指定如何配置审核日志。 注意： <ul style="list-style-type: none"> “启用审核”确定是否将事件记录在安全审核日志和远程 syslog 中。“否”是出厂默认设置。 “启用远程 Syslog”确定是否将日志发送到远程服务器。“否”是出厂默认设置。 “远程 Syslog 服务器”确定用于发送日志到远程 syslog 服务器的值。 “远程 Syslog 端口”识别打印机将已记录事件发送到远程服务器所在的端口。 “远程 Syslog 方法”识别打印机将已记录事件发送给远程服务器所使用的协议。“正常 UDP”是出厂默认设置。 “远程 Syslog 工具”确定打印机在发送事件给远程 syslog 服务器时使用的“工具”值。4 是出厂默认设置。 “日志已满行为”决定打印机在日志完全填满其分配的内存时如何解决。“打包最旧的输入项”是出厂默认设置。

使用	来
配置日志 (续) 管理员的电子邮件地址 [256 个字符的字符串] 数字签名导出 关 开 记录事件严重性 0 - 7 远程 Syslog 非记录事件 否 是 电邮日志清除警报 否 是 电邮日志打包警报 否 是 电邮 % 已满警报 否 是 % 已满警报级别 1 - 99 电邮日志导出警报 否 是 电邮日志设置更改警报 否 是 日志行结尾 LF (\n) CR (\r) CRLF (\r\n)	指定如何配置审核日志。 注意: <ul style="list-style-type: none"> “管理员的电子邮件地址”决定管理员是否被自动通知某些日志事件。此设置可以有一个或多个电子邮件地址（以逗号分隔）。 “数字签名导出”决定打印机是否自动签署每一份导出的安全日志。“关”是出厂默认设置。 “记录事件严重性”记录每一个事件的严重性值。4 是出厂默认设置。 “远程 Syslog 未记录事件”决定打印机是否将事件发送给具有比“记录事件严重性”设置值更高的安全级别的远程服务器。“否”是出厂默认设置。 “电邮日志清除警报”决定打印机是否在每次日志通过打印机控制面板或 EWS 被删除时发送电子邮件给管理员。“否”是出厂默认设置。 “电邮日志打包警报”决定打印机是否在日志输入项被打包时发送电子邮件给管理员。“否”是出厂默认设置。 “电邮 % 已满警报”决定打印机是否在日志填充了其一定量的分配空间时发送电子邮件给管理员。“否”是出厂默认设置。 “% 已满警报级别”决定日志所占的空间是等于还是大于已满警报级别的值。90 是出厂默认设置。 “电邮日志导出警报”决定打印机是否在有日志被导出时发送电子邮件给管理员。“否”是出厂默认设置。 “电邮日志设置更改警报”决定打印机是否在“启用审核日志”设置的值被触发时发送电子邮件给管理员。“否”是出厂默认设置。 根据文件将在其中被解析或查看的操作系统，“日志行结尾”指定将如何在日志文件中处理行结尾。“LF (\n)”是出厂默认设置。

“设置日期和时间”菜单

使用	来
当前日期和时间	查看扫描仪的当前日期和时间设置。
手动设置日期和时间	输入日期和时间。 注意: 以 YYYY-MM-DD HH:MM:SS 格式设置日期/时间。
时区	选择时区。 注意: GMT 是出厂默认设置。
自动遵守 DST 开 关	设置扫描仪使用与扫描仪“时区”设置相关联的适用夏时制 (DST) 的起止时间。 注意: “开”是出厂默认设置并使用与“时区”设置相关联的适用的“夏令时”。

使用	来
自定义时区设置 DST 开始周 DST 开始日 DST 开始月 DST 开始时间 DST 结束周 DST 结束日 DST 结束月 DST 结束时间 DST 时差	让用户能够设置时区。
启用 NTP 开 关	启用“网络时间协议”，它与网络上的设备时钟同步。 注意： “开”是出厂默认设置。
NTP 服务器	查看 NTP 服务器地址。
启用验证 开 关	启用验证设置。 注意： “关”是出厂默认设置。

设置菜单

“常规设置”菜单

使用	来
显示语言 English Francais Deutsch Italiano Espanol Dansk Norsk Nederlands Svenska Portuguese Suomi Russian Polski Greek Magyar Turkce Cesky 简体中文 繁体中文 Korean Japanese	设置出现在打印机显示屏上的文本语言。 注意： 不是所有语言可用于所有打印机，您可能需要安装特殊的硬件才能让这些语言出现。
Eco 模式 关 能源 能源/纸张 纸张	最小化能源、纸张或特殊介质的使用。 注意： <ul style="list-style-type: none"> “关”是出厂默认设置。此设置将打印机复位到它的出厂默认设置。 “能源”最小化打印机使用的能源。可能会影响性能，但不会影响打印质量。 “能源/纸张”最小化能源、纸张和特殊介质的用量。 “纸张”设置最小化打印作业所需要的纸张和特殊介质的数量。可能会影响性能，但不会影响打印质量。
ADF 已加载蜂鸣声 启用 禁用	指定当加载纸张时，ADF 是否发出蜂鸣声。 注意： “启用”是出厂默认设置。
静音模式 关 开	减少打印机产生的噪音。 注意： <ul style="list-style-type: none"> “关”是出厂默认设置。此设置支持本打印机的性能规格。 “开”设置配置打印机来尽可能少产生噪音。此设置最适合打印文本和线条图案。 对于色彩丰富的文档，如需最佳打印效果，请将“静音模式”设置为“关”。 从打印驱动程序选择“照片”可以禁用“静音模式”并提供较好的打印质量和全速打印。

使用	来
运行初始设置 是 否	设置打印机运行设置向导。 注意： “是”为出厂默认设置。当完成设置向导后，默认值变为“否”。
键盘 键盘类型 English Francais Francais Canadien Deutsch Italiano Espanol Greek Dansk Norsk Nederlands Svenska Suomi Portuguese Russian Polski Swiss German Swiss French Korean Magyar Turkce Cesky 简体中文 繁体中文 Japanese 自定义按键 [x]	为打印机键盘指定语言和自定义键信息。其他选项卡启用从键盘到重音符号和符号的访问。
纸张尺寸 美制 公制	指定默认的纸张度量。 注意： <ul style="list-style-type: none"> • “美制”是出厂默认设置。 • 初始设置由您在初始化设置向导中的国家或地区选择决定。 • 更改此设置也改变“纸张尺寸/类型”菜单中的每一个输入来源的默认设置。
扫描到 PC 端口范围 [端口范围]	为端口阻止防火墙后面的打印机指定有效的端口范围。 注意： 9751:12000 是出厂默认设置。

使用	来
显示的信息 左边 右边 自定义文本 [x]	指定显示在主屏幕的左上角和右上角的内容。 对于“左边”和“右边”菜单，请从下列选项中选择： 无 IP 地址 主机名 联系人名称 位置 日期/时间 mDNS/DDNS 服务名称 零配置名称 自定义文本 [x] 型号名称 注意： <ul style="list-style-type: none"> • “IP 地址”是“左边”的出厂默认设置。 • “日期/时间”是“右边”的出厂默认设置。
显示的信息（续） 黑色碳粉	为“黑色碳粉”定制显示的信息。 请从下列选项中选择： 显示时间 不显示 显示 显示消息 默认 交互 默认 [文本输入项] 交互 [文本输入项] 注意： <ul style="list-style-type: none"> • “不显示”是“显示时间”的出厂默认设置。 • “默认”是“显示消息”的出厂默认设置。
显示的信息（续） 废碳粉瓶 卡纸 加载纸张 服务错误	为“废碳粉瓶”、“卡纸”、“加载纸张”和“服务错误”定制显示的信息。 请从下列选项中选择： 显示 是 否 显示消息 默认 交互 默认 [文本输入项] 交互 [文本输入项] 注意： <ul style="list-style-type: none"> • “否”是“显示”的出厂默认设置。 • “默认”是“显示消息”的出厂默认设置。

使用	来
主屏幕定制 更改语言 复印 复印快捷方式 传真 传真快捷方式 电子邮件 电子邮件快捷方式 FTP FTP 快捷方式 搜索挂起作业 挂起作业 USB 驱动器 配置文件和应用程序 书签 基于用户的作业数 表单与收藏夹 身份证复印 扫描到网络 我的快捷方式 多目标扫描方案	更改出现在主屏幕上的图标。 对于每一个图标，请从下列选项中选择： 显示 不显示 注意： <ul style="list-style-type: none"> • “显示”是“复印”、“传真”、“电子邮件”、FTP、“搜索挂起作业”、“挂起作业”、“USB 驱动器”、“表单与收藏夹”、“身份证复印”、“扫描到网络”、“我的快捷方式”和“多目标扫描方案”的出厂默认设置。 • “不显示”是“更改语言”、“复印快捷方式”、“传真快捷方式”、“电子邮件快捷方式”、“FTP 快捷方式”、“配置文件和应用程序”、“书签”及“按用户的作业数”的出厂默认设置。
日期格式 MM-DD-YYYY DD-MM-YYYY YYYY-MM-DD	格式化打印机日期。 注意： <ul style="list-style-type: none"> • MM-DD-YYYY 是美国的出厂默认设置。 • DD-MM-YYYY 是国际通用的出厂默认设置。
时间格式 12 小时 A.M./P.M. 24 小时制	格式化打印机时间。 注意： 12 小时 A.M./P.M. 是出厂默认设置。
屏幕明亮度 20 - 100	指定控制面板屏幕的明亮度。 注意： 100 是出厂默认设置。
一页复印 关 开	设置从扫描仪玻璃每次一页进行复印。 注意： “关”是出厂默认设置。
输出照明 正常/待机模式 关 暗淡 明亮	设置来自标准接纸架的灯亮度。 注意： <ul style="list-style-type: none"> • 如果“Eco 模式”被设置为“能源”或“能源/纸张”，“暗淡”是出厂默认设置。 • 如果“Eco 模式”被设置为“纸张”或“关”，“明亮”是出厂默认设置。
音频反馈 按钮反馈 开 关 音量 1 - 10	设置按钮的音量。 注意： <ul style="list-style-type: none"> • “开”是“按钮反馈”的出厂默认设置。 • 5 是“音量”的出厂默认设置。

使用	来
显示书签 是 否	指定书签是否从“挂起作业”区域显示。 注意： “是”为出厂默认设置。
允许背景消除 开 关	指定是否允许消除复印、传真、电子邮件、FTP 或扫描到 USB 作业中的图像背景。 注意： “开”是出厂默认设置。图像的背景会被消除。
允许自定义作业扫描 开 关	将多个作业扫描到一个文件中。 注意： “开”是出厂默认设置。如果选择“开”，可以为特定作业启用“允许自定义作业扫描”设置。
扫描仪卡纸恢复 作业级别 页面级别	指定在 ADF 中发生卡纸时应该如何重新加载扫描作业。 注意： <ul style="list-style-type: none"> “作业级别”是出厂默认设置。如果选定，当任何页面卡住时，整个作业都必须重新扫描。 如果选择“页面级别”，从被卡页面之前重新扫描。
Web 页面刷新率 30 - 300	指定 Embedded Web Server 每次刷新之间的秒数。 注意： 120 是出厂默认设置。
联系人名称	为打印机指定联系人名称。 注意： 联系人名称被保存在 Embedded Web Server 上。
位置	指定打印机的位置。 注意： 位置被保存在 Embedded Web Server 上。
警报 警报控制 碳粉盒警报 订书钉警报 打孔警报	设置当打印机要求用户干预时的警报。 对于每一种警报类型，请从下列选项中选择： 关 一次 连续 注意： <ul style="list-style-type: none"> “一次”是“警报控制”的出厂默认设置。“一次”发出三声短促的蜂鸣声。 “关”是“碳粉盒警报”、“订书钉警报”和“打孔警报”的出厂默认设置。 “连续”每隔 10 秒钟重复三声蜂鸣声。
超时 待机模式 禁用 1 - 240	指定打印机在进入低耗电状态之前不活动的分钟数。 注意： 15 是出厂默认设置。
超时 睡眠模式 禁用 1 - 120	以分钟为单位设置打印机从作业打印完毕到进入低耗电状态之前的等待时间。 注意： <ul style="list-style-type: none"> 20 是出厂默认设置。 “禁用”仅在“能源节省”设置为“关”时出现。 较低设置能节省较多能源，但是可能需要较长的预热时间。 如果打印机处于持续使用状态，请选择高设置。在大多数情况下，这使打印机以最少的预热时间准备打印。

使用	来
超时 打印并关闭显示 允许打印并关闭显示 打印时打开显示	即使显示关闭，仍允许打印机打印。 注意： “允许打印并关闭显示”是出厂默认设置。
超时 休眠超时 禁用 1 小时 2 小时 3 小时 6 小时 1 天 2 天 3 天 1 周 2 周 1 个月	设置打印机在进入“休眠”模式之前的时间。 注意： “3 天”是出厂默认设置。
超时 连接时休眠超时 不休眠 休眠	即使存在活动的以太网连接，也将打印机设置为“休眠超时”。 注意： “休眠”是出厂默认设置。
超时 屏幕超时 15 - 300	以秒为单位设置打印机在返回到“就绪”状态之前等待的时间。 注意： 30 是出厂默认设置。
超时 延长屏幕超时 开 关	设置打印机在屏幕超时计时器到期时继续处理指定的作业，而不返回到主屏幕。 注意： “关”是出厂默认设置。
超时 打印超时 禁用 1 - 255	以秒为单位设置打印机在取消打印作业的剩余部分之前等待接收作业结束消息的时间。 注意： <ul style="list-style-type: none"> • 90 是出厂默认设置。 • 当计时器到时后，打印机将打印仍留在其中的任何已部分打印的页面，然后查看是否有新的打印作业在等待。 • “打印超时”仅在使用 PCL 仿真时可用。它对 PostScript 仿真打印作业没有影响。
超时 等待超时 禁用 15 - 65535	以秒为单位设置打印机在取消打印作业之前等待其他数据的时间。 注意： <ul style="list-style-type: none"> • 40 是出厂默认设置。 • “等待超时”仅在打印机使用 PostScript 仿真时可用。它对 PCL 仿真打印作业没有影响。

使用	来
超时 作业挂起超时 5 - 255	设置打印机在挂起要求不可用资源的作业并继续打印打印队列中的其他作业之前等待用户干预的时间。 注意: <ul style="list-style-type: none"> • 30 是出厂默认设置。 • 此菜单仅在已格式化的打印机硬盘已安装时出现。
错误恢复 自动重启 当空闲时重启 总是重启 从不重启	设置打印机在遇到错误时重新启动。 注意: “总是重启”是出厂默认设置。
错误恢复 最多自动重启次数 1 - 20	确定打印机可以执行的自动重启次数。 注意: 2 是出厂默认设置。
打印恢复 自动继续 禁用 5 - 255	如果在指定时间内问题未解决，让打印机自动从某个脱机状态继续打印。 注意: “禁用”是出厂默认设置。
打印恢复 卡纸恢复 开 关 自动	指定打印机是否重新打印被卡的页面。 注意: <ul style="list-style-type: none"> • “自动”是出厂默认设置。打印机重新打印被卡的页面，除非用来保存该页面的内存要用于其他打印机任务。 • “开”设置打印机总是重新打印被卡的页面。 • “关”设置打印机从不重新打印被卡的页面。
打印恢复 卡纸协助 开 关	设置打印机自动检查被卡的纸张。 注意: “开”是出厂默认设置。
打印恢复 页面保护 关 开	让打印机成功打印在其他情况下可能不打印的页面。 注意: <ul style="list-style-type: none"> • “关”是出厂默认设置。当内存不足以打印整页时，此设置打印部分页面。 • “开”设置打印机处理整页以便打印整个页面。
按睡眠按钮 无操作 睡眠 休眠	确定当打印机处于空闲时按下“睡眠”按钮打印机如何响应。 注意: <ul style="list-style-type: none"> • “睡眠”是出厂默认设置。 • “睡眠”或“休眠”将打印机设置为在低功耗配置下运行。 • 如果打印机处于“睡眠”模式，显示屏显示为关并且“睡眠”按钮变为琥珀色。触摸显示屏上的任意位置或按控制面板上的按钮将打印机从“睡眠”模式唤醒。 • 如果打印机处于“休眠”模式，显示屏完全为关并且“睡眠”按钮变为琥珀色并闪烁。

使用	来
按住睡眠按钮 无操作 睡眠 休眠	确定当打印机处于空闲时按下“睡眠”按钮 3 秒或更长时间打印机如何响应。 注意： <ul style="list-style-type: none"> “无操作”是出厂默认设置。 “睡眠”或“休眠”将打印机设置为在低功耗配置下运行。 如果打印机处于“睡眠”模式，显示屏显示为关并且“睡眠”按钮变为琥珀色。触摸显示屏上的任意位置或按控制面板上的按钮将打印机从“睡眠”模式唤醒。
出厂默认设置 不还原 立即还原	将打印机设置还原为出厂默认设置。 注意： <ul style="list-style-type: none"> “不还原”是出厂默认设置。它保留用户定义的设置。 “立即还原”使所有打印机设置返回到出厂默认设置，除了“网络/端口”菜单中的设置。保存在 RAM 中的所有下载资源都被删除。保存在闪存或打印机硬盘上的下载资源不受影响。
导出配置软件包 导出	将打印机配置文件导出到闪存驱动器。

“复印设置”菜单

使用	来
内容类型 文本 图形 文本/照片 照片	指定原始文档的内容。 注意： “文本/照片”是出厂默认设置。
内容来源 黑白激光 彩色激光 喷墨 照片/底片 杂志 报纸 印刷品 其他	指定原始文档是如何产生的。 注意： “黑白激光”是出厂默认设置。
面数（双面打印） 1 面到 1 面 1 面到 2 面 2 面到 1 面 2 面到 2 面	指定原始文档是两面还是一面，然后指定副本应该是两面还是一面。 注意： <ul style="list-style-type: none"> 1 面到 1 面—原始文档打印在一个面上，并且副本也将打印在一个面上。 1 面到 2 面—原始文档打印在一个面上，而副本将打印在两个面上。 2 面到 1 面—原始文档打印在两个面上，而副本将只打印在一个面上。 2 面到 2 面—原始文档打印在两个面上，并且副本也将打印在两个面上。

使用	来
纸张节省 关 2 页纵向 2 页横向 4 页纵向 4 页横向	在一个页面上复印文档的两页或四页。 注意： “关”是出厂默认设置。
打印页面边框 开 关	指定是否打印边框。 注意： “关”是出厂默认设置。
逐份打印 (1,1,1) (2,2,2) (1,2,3) (1,2,3)	打印多份副本时，保持打印作业的页面按顺序堆放。 注意： “(1,2,3) (1,2,3)”是出厂默认设置。
打孔 关 2 个孔 3 个孔 4 个孔	指定要在打印或复印作业中使用的打孔完成类型。 注意： <ul style="list-style-type: none"> “关”是出厂默认设置。 此菜单项仅在装订、打孔完成器已安装时出现。
装订 关 1 个订书钉 2 个订书钉	启用或禁用装订完成器。 注意： <ul style="list-style-type: none"> “关”是出厂默认设置。 此菜单项仅在装订完成器已安装时出现。
原始尺寸 Letter Legal Executive Tabloid Folio Statement Oficio (墨西哥) Universal 自动尺寸检测 混合尺寸 A3 A4 A5 A6 JIS B4 JIS B5 自定义扫描尺寸 [x] 书本原件 名片 3 x 5 英寸 4 x 6 英寸 ID 卡	指定原始文档的纸张尺寸。 注意： Letter 是美国的出厂默认设置。A4 是国际通用的出厂默认设置。

使用	来
复印目标纸张来源 进纸匣 [x] 自动尺寸匹配 多功能进纸器	为复印作业指定纸张来源。 注意： “进纸匣 1”是出厂默认设置。
透明胶片分隔页 开 关	将一张纸放在透明胶片之间。 注意： <ul style="list-style-type: none"> “开”是出厂默认设置。 当设置为“开”时，将一张空白页放在透明胶片之间。
分隔页 关 份数之间 作业之间 页面之间	将一张纸放在页面、副本或作业之间。 注意： “关”是出厂默认设置。
分隔页纸张来源 进纸匣 [x] 多功能进纸器	指定分隔页的纸张来源。 注意： “进纸匣 1”是出厂默认设置。
浓度 1 - 9	为复印作业减淡或加深打印效果。 注意： 5 是出厂默认设置。
接纸架 标准接纸架 接纸架 [x]	指定要用于复印作业的接纸架。 注意： <ul style="list-style-type: none"> “标准接纸架”是出厂默认设置。 “接纸架 [x]”仅在至少一个接纸架选件已安装时出现。
份数 1 - 9999	为复印作业指定份数。 注意： 1 是出厂默认设置。
页眉/页脚 [位置] 关 日期/时间 页码 自定义文本 打印到 所有页 仅第一页 除第一页外的所有页 自定义文本	指定页眉和页脚信息及其在页面上的位置。 对于位置，请从下列选项中进行选择： <ul style="list-style-type: none"> 顶部左边 顶部中间 顶部右边 底部左边 底部中间 底部右边 注意： <ul style="list-style-type: none"> “关”是位置的出厂默认设置。 “所有页”是“打印到”的出厂默认设置。
背景画面 密件 副本 草稿 急件 自定义 关	指定打印在复印作业每一页上的背景画面文本。 注意： “关”是出厂默认设置。

使用	来
自定义背景画面	指定自定义背景画面文本。 注意： 允许最多 64 个字符。
允许优先副本 开 关	允许中断打印作业来复印一页或一个文档。 注意： “开” 是出厂默认设置。
自定义作业扫描 开 关	将包含混合纸张尺寸的文档复制到一个复印作业中。 注意： <ul style="list-style-type: none"> “关” 是出厂默认设置。 此菜单项仅在安装了已格式化并且工作的打印机硬盘时出现。
允许另存为快捷方式 开 关	将自定义复印设置另存为快捷方式。 注意： “开” 是出厂默认设置。
背景消除 -4 至 4	调整可在副本上看到的背景数量。 注意： 0 是出厂默认设置。
自动居中 关 开	在页面上自动居中内容。 注意： “关” 是出厂默认设置。
颜色漏失 颜色漏失 无 红色 绿色 蓝色 默认红色阈值 0 - 255 默认绿色阈值 0 - 255 默认蓝色阈值 0 - 255	指定在扫描期间停止使用哪种颜色，以及如何调整每一种颜色阈值的漏失设置。 注意： <ul style="list-style-type: none"> “无” 是“颜色漏失” 的出厂默认设置。 128 是每种颜色阈值的出厂默认设置。
对比度 0 - 5 最适合内容	指定用于复印作业的对比度。 注意： “最适合内容” 是出厂默认设置。
镜像图像 关 开	创建原始文档的镜像图像。 注意： “关” 是出厂默认设置。
反白图像 关 开	创建原始文档的反白图像。 注意： “关” 是出厂默认设置。
阴影细节 -4 至 4	调整可在副本上看到的阴影细节数量。 注意： 0 是出厂默认设置。
边对边扫描 关 开	允许原始文档的边对边扫描。 注意： “关” 是出厂默认设置。

使用	来
清晰度 1 - 5	调整副本的清晰度。 注意： 3 是出厂默认设置。
校样复印 关 开	创建原始文档的一份样本。 注意： <ul style="list-style-type: none"> “关”是出厂默认设置。 此菜单项仅在安装了已格式化并且工作的打印机硬盘时出现。

传真设置菜单

“传真模式（模拟传真设置）”菜单

“模拟传真设置”模式通过电话线发送传真作业。

常规传真设置

使用	来
传真名称	在打印机中指定传真的名称。
传真号码	指定分配给传真的号码。
传真 ID 传真名称 传真号码	指定如何识别传真。 注意： “传真号码”是出厂默认设置。
启用手动传真 开 关	将打印机设置为手动发送传真，这需要分线器和手持送受话器。 注意： <ul style="list-style-type: none"> 使用普通电话来应答发来的传真作业并拨打传真号码。 触摸数字键盘上的 # 0 来直接进入“手动传真”功能。 “关”是出厂默认设置。
内存使用 全部接收 大部分接收 相等 大部分发送 全部发送	定义在发送和接收传真作业之间的非易失性内存的分配。 注意： <ul style="list-style-type: none"> “相等”是出厂默认设置。“相等”将内存分成大小相等的两部分，用来发送和接收传真作业。 “大部分发送”指定大部分内存被设置为发送传真作业。 “全部发送”指定所有内存都被设置为发送传真作业。 “全部接收”指定所有内存都被设置为接收传真作业。 “大部分接收”指定大部分内存被设置为接收传真作业。
取消传真 允许 不允许	指定打印机是否取消传真作业。 注意： “允许”是出厂默认设置。
来电显示 关 一级 交互	指定正被使用的来电显示的类型。

使用	来
传真号码屏蔽 关 从左起 从右起	指定在外发传真号码中从哪个数字开始屏蔽的方向。 注意: <ul style="list-style-type: none"> 被屏蔽的字符数由“需屏蔽数字”设置决定。 “关”是出厂默认设置。
需屏蔽数字 0 - 58	指定在外发传真号码中要屏蔽的数字个数。 注意: 0 是出厂默认设置。
传真封面页 传真封面页 默认为关 默认为开 从不使用 总是使用 包括收件人字段 开 关 包括发件人字段 开 关 发件人 包括消息字段 开 关 消息 包括徽标 开 关 包括页脚 [x] 开 关 页脚 [x]	配置传真封面页。 注意: <ul style="list-style-type: none"> “默认为关”是“传真封面页”的出厂默认设置。 “关”是所有其他菜单项的出厂默认设置。

传真发送设置

使用	来
分辨率 标准 精细 200 dpi 超精细 300 dpi 极精细 600 dpi	用每英寸点数 (dpi) 指定质量。越高的分辨率提供越好的打印质量，但是会增加外发传真的传输时间。 注意: “标准”是出厂默认设置。

使用	来
原始尺寸 Letter Legal Executive Tabloid Folio Statement Oficio (墨西哥) Universal 自动尺寸检测 混合尺寸 A3 A4 A5 A6 JIS B4 JIS B5 自定义扫描尺寸 [x] 书本原件 名片 3 x 5 英寸 4 x 6 英寸	指定原始文档的尺寸。 注意: “混合尺寸” 是美国的出厂默认设置。A4 是国际通用的出厂默认设置。
面数 (双面打印) 关 长边 短边	指定文本和图形在页面上的打印方向。 注意: <ul style="list-style-type: none"> • “关” 是出厂默认设置。 • “长边” 假设沿着页面的长边进行装订 (纵向打印为左边, 横向打印为顶边)。 • “短边” 假设沿着页面的短边进行装订 (纵向打印为顶边, 横向打印为左边)。
内容类型 文本 图形 文本/照片 照片	指定原始文档的内容。 注意: “文本” 是出厂默认设置。
内容来源 黑白激光 彩色激光 喷墨 照片/底片 杂志 报纸 印刷品 其他	指定原始文档是如何产生的。 注意: “黑白激光” 是出厂默认设置。
浓度 1 - 9	减淡或加深输出。 注意: 5 是出厂默认设置。
拨号前缀	输入拨号前缀, 例如 99。提供了数字输入项字段。

使用	来
拨号前缀规则 前缀规则 [x]	建立拨号前缀规则。
自动重拨 0 - 9	指定打印机尝试将传真发送到指定号码的次数。 注意： 5 是出厂默认设置。
重拨频率 1 - 200	指定重拨之间的分钟数。 注意： 3 是出厂默认设置。
在 PABX 后面 是 否	启用或禁用不带拨号音的电话交换机盲拨。 注意： “否”是出厂默认设置。
启用 ECM 是 否	为传真作业启用或禁用错误修正模式。 注意： “是”为出厂默认设置。
启用传真扫描 开 关	传真在打印机上扫描的文件。 注意： “开”是出厂默认设置。
驱动程序到传真 是 否	允许打印驱动程序发送传真作业。 注意： “是”为出厂默认设置。
允许另存为快捷方式 开 关	将传真号码作为快捷方式保存到打印机中。 注意： “开”是出厂默认设置。
拨号模式 音频 脉冲	指定拨号音。 注意： “音频”是出厂默认设置。
最快速度 2400 4800 9600 14400 33600	以波特为单位指定发送传真的最快速度。 注意： 33600 是出厂默认设置。
自定义作业扫描 开 关	将包含混合纸张尺寸的文档扫描到一个文件中。 注意： <ul style="list-style-type: none"> • “关”是出厂默认设置。 • 此菜单项仅在安装了已格式化并且工作的打印机硬盘时出现。
扫描预览 开 关	指定是否在显示屏上出现扫描作业的预览。 注意： <ul style="list-style-type: none"> • “关”是出厂默认设置。 • 此菜单项仅在安装了已格式化并且工作的打印机硬盘时出现。
背景消除 -4 至 4	调整可在扫描图像上看到的背景数量。 注意： 0 是出厂默认设置。

使用	来
色彩平衡 青色 - 红色 品红色 - 绿色 黄色 - 蓝色	启用在扫描图像中的颜色均等平衡。
颜色漏失 颜色漏失 无 红色 绿色 蓝色 默认红色阈值 0 - 255 默认绿色阈值 0 - 255 默认蓝色阈值 0 - 255	指定在扫描期间停止使用哪种颜色，以及如何调整每一种颜色阈值的漏失设置。 注意： <ul style="list-style-type: none"> “无”是“颜色漏失”的出厂默认设置。 128 是每种颜色阈值的出厂默认设置。
对比度 0 - 5 最适合内容	指定扫描图像中的对比度。 注意： “最适合内容”是出厂默认设置。
镜像图像 关 开	创建原始文档的镜像图像。 注意： “关”是出厂默认设置。
反白图像 关 开	创建原始文档的反白图像。 注意： “关”是出厂默认设置。
阴影细节 -4 至 4	调整可见的阴影细节数量。 注意： 0 是出厂默认设置。
边对边扫描 关 开	在传真之前指定是否边对边扫描原始文档。 注意： “关”是出厂默认设置。
清晰度 1 - 5	调整传真的清晰度。 注意： 3 是出厂默认设置。
温度 -4 至 4	指定热或凉输出。凉值生成比默认值更蓝的输出，而热值生成比默认值更红的输出。 注意： 0 是出厂默认设置。
启用彩色传真扫描 默认为关 默认为开 从不使用 总是使用	启用彩色传真。 注意： “默认为关”是出厂默认设置。
将彩色传真自动转换为单色传真 开 关	将所有外发的传真转换为黑白色。 注意： “开”是出厂默认设置。

传真接收设置

使用	来
启用传真接收 开 关	允许打印机接收传真作业。 注意： “开”是出厂默认设置。
传真作业等待 无 碳粉 碳粉和耗材	当作业要求特定不可用的资源时，从打印队列移除传真作业。 注意： “无”是出厂默认设置。
应答振铃 1 - 25	指定在应答发来的传真作业之前振铃的次数。 注意： 3 是出厂默认设置。
自动应答 是 否	允许打印机应答发来的传真作业。 注意： “是”为出厂默认设置。
手动应答代码 0 - 9	在电话数字键盘上输入一个代码以开始接收传真。 注意： <ul style="list-style-type: none"> • *9* 是出厂默认设置。 • 当打印机与电话共享一条线路时使用此菜单项。
自动缩小 开 关	缩放发来的传真作业以使它适合装在指定的传真纸张来源中的纸张尺寸。 注意： “开”是出厂默认设置。
纸张来源 自动 进纸匣 [x] 多功能进纸器	指定用于打印发来的传真作业的纸张来源。 注意： “自动”是出厂默认设置。
面数（双面打印） 关 开	为发来的传真作业启用两面打印。 注意： “关”是出厂默认设置。
分隔页 关 作业之前 作业之后	启用打印机为发来的传真作业包括分隔页。 注意： “关”是出厂默认设置。
分隔页纸张来源 进纸匣 [x] 多功能进纸器	指定分隔页的纸张来源。 注意： “进纸匣 1”是出厂默认设置。
接纸架 标准接纸架 接纸架 [x]	指定用于已接收传真的接纸架。 注意： “标准接纸架”是出厂默认设置。
传真页脚 开 关	在接收到的传真的每一页底部打印传输信息。 注意： “关”是出厂默认设置。

使用	来
最快速度 2400 4800 9600 14400 33600	以波特为单位指定接收传真的最快速度。 注意： 33600 是出厂默认设置。
传真转发 打印 打印并转发 转发	启用将已接收传真转发到其他收件人。 注意： “打印” 是出厂默认设置。
转发到 传真 电子邮件 FTP LDSS eSF	指定传真被转发到的收件人类型。 注意： <ul style="list-style-type: none"> “传真” 是出厂默认设置。 此菜单只能从打印机 Embedded Web Server 使用。
转发到快捷方式	输入与收件人类型（传真、电子邮件、FTP、LDSS 或 eSF）相匹配的快捷方式号码。
阻止无名称传真 关 开	启用对发自没有指定工作站 ID 或传真 ID 的设备的传真的阻止。 注意： “关” 是出厂默认设置。
禁止的传真列表	启用保存在打印机上的被阻止传真号码的列表。
挂起传真 挂起传真模式 关 始终为开 手动 预定 传真挂起时间表	启用在所有时间或根据设定的时间表挂起传真。 注意： “关” 是出厂默认设置。
打孔 关 开	指定是否打孔打印页面。 注意： <ul style="list-style-type: none"> “关” 是出厂默认设置。 此菜单项仅在装订、打孔完成器已安装时出现。
装订 关 1 个订书钉 2 个订书钉 4 个订书钉	指定是否装订打印页面。 注意： <ul style="list-style-type: none"> “关” 是出厂默认设置。 此菜单项仅在装订完成器已安装时出现。
启用彩色传真接收 开 关	让打印机能够接收彩色传真并以灰度打印。 注意： “开” 是出厂默认设置。

传真日志设置

使用	来
传输日志 打印日志 不打印日志 仅出错时打印	启用在每一个传真作业之后打印传输日志。 注意： “打印日志”是出厂默认设置。
接收错误日志 从不打印 出错时打印	启用在出现接收错误后打印接收错误日志。 注意： “从不打印”是出厂默认设置。
自动打印日志 开 关	启用自动打印传真日志。 注意： <ul style="list-style-type: none"> “开”是出厂默认设置。 每到 200 个传真作业后打印日志。
日志纸张来源 进纸匣 [x] 多功能进纸器	指定用于打印日志的纸张来源。 注意： “进纸匣 1”是出厂默认设置。
日志显示 远程工作站名称 已拨号码	指定打印的日志是否显示已拨号码或者回复的工作站名称或传真名称。 注意： “远程工作站名称”是出厂默认设置。
启用作业日志 开 关	启用对传真作业日志的访问。 注意： “开”是出厂默认设置。
启用呼叫日志 开 关	启用对传真呼叫日志的访问。 注意： “开”是出厂默认设置。
日志接纸架 标准接纸架 接纸架 [x]	指定用于打印传真日志的接纸架。 注意： “标准接纸架”是出厂默认设置。

扬声器设置

使用	来
扬声器模式 始终为关 在连接前为开 始终为开	指定扬声器的模式。 注意： “在连接前为开”是出厂默认设置。在传真连接建立之前发出声音。
扬声器音量 高 低	控制音量设置。 注意： “高”是出厂默认设置。
振铃音量 关 开	控制传真扬声器的振铃音量。 注意： “开”是出厂默认设置。

应答开

使用	来
所有振铃 仅一次振铃 仅两次振铃 仅三次振铃 仅一次或两次振铃 仅一次或三次振铃 仅两次或三次振铃	指定当打印机应答呼叫时的振铃模式。 注意： “所有振铃”是出厂默认设置。

“电子邮件设置”菜单

使用	来
电子邮件服务器设置 主题 消息 文件名 发送一份副本给我 最大电子邮件大小 大小错误消息 限制目标 Web 链接设置	指定电子邮件服务器的信息。
格式 PDF (.pdf) 安全 PDF TIFF (.tif) JPEG (.jpg) XPS (.xps)	指定扫描文件的格式。 注意： “PDF (.pdf)”是出厂默认设置。
PDF 版本 1.2 - 1.7 A - 1a	设置被扫描以发送电子邮件的 PDF 文件的版本。 注意： 1.5 是出厂默认设置。
内容类型 文本 图形 文本/照片 照片	指定原始文档的内容。 注意： “文本/照片”是出厂默认设置。
内容来源 黑白激光 彩色激光 喷墨 照片/底片 杂志 报纸 印刷品 其他	指定原始文档是如何产生的。 注意： “黑白激光”是出厂默认设置。

使用	来
颜色 关 开	指定打印机是以彩色还是黑白色捕获并传输内容。 注意： “开”是出厂默认设置。
分辨率 75 dpi 150 dpi 200 dpi 300 dpi 400 dpi 600 dpi	以每英寸点数指定扫描的分辨率。 注意： 150 dpi 是出厂默认设置。
浓度 1 - 9	减淡或加深输出。 注意： 5 是出厂默认设置。
方向 纵向 横向	指定扫描图像的方向。 注意： “纵向”是出厂默认设置。
原始尺寸 Letter Legal Executive Tabloid Folio Statement Oficio (墨西哥) Universal 自动尺寸检测 混合尺寸 A3 A4 A5 A6 JIS B4 JIS B5 自定义扫描尺寸 [x] 书本原件 名片 3 x 5 英寸 4 x 6 英寸	指定被扫描文档的尺寸。 注意： Letter 是美国的出厂默认设置。A4 是国际通用的出厂默认设置。
面数 (双面打印) 关 长边 短边	指定文本和图形在页面上的打印方向。 注意： <ul style="list-style-type: none"> • “关”是出厂默认设置。 • “长边”假设沿着页面的长边进行装订（纵向打印为左边，横向打印为顶边）。 • “短边”假设沿着页面的短边进行装订（纵向打印为顶边，横向打印为左边）。

使用	来
JPEG 质量 最适合内容 5 - 90	设置相对于图像的文件大小和质量的 JPEG 照片图像的质量。 注意: <ul style="list-style-type: none"> “最适合内容”是出厂默认设置。 5 减小图像的文件大小并降低质量。 设置为 90 将提供最佳的图像质量，但文件大小会非常大。 此菜单设置应用于所有扫描功能。
文本默认值 5 - 90	设置相对于图像的文件大小和质量的文本图像的质量。 注意: 75 是出厂默认设置。
文本/照片默认值 5 - 90	设置相对于图像的文件大小和质量的文本或照片图像的质量。 注意: 75 是出厂默认设置。
照片默认值 5 - 90	设置相对于图像的文件大小和质量的照片图像的质量。 注意: 50 是出厂默认设置。
发送电子邮件图像为 附件 Web 链接	指定如何发送图像。 注意: “附件”是出厂默认设置。
使用多页 TIFF 开 关	在单页 TIFF 文件和多页 TIFF 文件之间进行选择。对于多页的扫描到电子邮件作业，可以创建包含所有页面的一个 TIFF 文件，也可以创建一个文件包含作业一个页面的多个 TIFF 文件。 注意: <ul style="list-style-type: none"> “开”是出厂默认设置。 此菜单设置应用于所有扫描功能。
传输日志 打印日志 不打印日志 仅出错时打印	指定是否打印传输日志。 注意: “打印日志”是出厂默认设置。
日志纸张来源 进纸匣 [x] 多功能进纸器	指定用于打印电子邮件日志的纸张来源。 注意: “进纸匣 1”是出厂默认设置。
日志接纸架 标准接纸架 接纸架 [x]	指定用于 FTP 日志的接纸架。 注意: <ul style="list-style-type: none"> “标准接纸架”是出厂默认设置。 “接纸架 [x]”仅在至少一个接纸架选项已安装时出现。
电子邮件位深度 1 位 8 位	当“颜色”设置为“关”时，让“文本/照片”模式能够通过使用 1 位图像来产生较小的文件大小。 注意: “8 位”是出厂默认设置。
自定义作业扫描 开 关	复印包含混合纸张尺寸的文档。 注意: <ul style="list-style-type: none"> “关”是出厂默认设置。 此菜单项仅在安装了已格式化并且工作的打印机硬盘时出现。

使用	来
扫描预览 开 关	指定是否在显示屏上出现扫描作业的预览。 注意: <ul style="list-style-type: none"> “关”是出厂默认设置。 此菜单项仅在安装了已格式化并且工作的打印机硬盘时出现。
允许另存为快捷方式 开 关	将电子邮件地址另存为快捷方式。 注意: <ul style="list-style-type: none"> “开”是出厂默认设置。 当设置为“关”时，“另存为快捷方式”按钮不会出现在“电子邮件目标”屏幕上。
背景消除 -4 至 4	调整可在扫描图像上看到的背景数量。 注意: 0 是出厂默认设置。
色彩平衡 青色 - 红色 品红色 - 绿色 黄色 - 蓝色	启用在扫描图像中的颜色均等平衡。
颜色漏失 颜色漏失 无 红色 绿色 蓝色 默认红色阈值 0 - 255 默认绿色阈值 0 - 255 默认蓝色阈值 0 - 255	指定在扫描期间停止使用哪种颜色，以及如何调整每一种颜色阈值的漏失设置。 注意: <ul style="list-style-type: none"> “无”是“颜色漏失”的出厂默认设置。 128 是每种颜色阈值的出厂默认设置。
对比度 0 - 5 最适合内容	指定输出的对比度。 注意: “最适合内容”是出厂默认设置。
镜像图像 关 开	创建原始文档的镜像图像。 注意: “关”是出厂默认设置。
反白图像 关 开	创建原始文档的反白图像。 注意: “关”是出厂默认设置。
阴影细节 -4 至 4	调整可在扫描图像上看到的阴影细节数量。 注意: 0 是出厂默认设置。
边对边扫描 关 开	指定是否边对边扫描原始文档。 注意: “关”是出厂默认设置。
清晰度 1 - 5	调整扫描图像的清晰度。 注意: 3 是出厂默认设置。

使用	来
温度 -4 至 4	指定热或凉输出。凉值生成比默认值更蓝的输出，而热值生成比默认值更红的输出。 注意： 0 是出厂默认设置。
使用抄送/密送 关 开	启用“抄送：”和“密送：”字段的使用。 注意： “关”是出厂默认设置。

“FTP 设置”菜单

使用	来
格式 PDF (.pdf) 安全 PDF (.pdf) TIFF (.tif) JPEG (.jpg) XPS (.xps)	指定用于 FTP 发送的文件格式。 注意： “PDF (.pdf)”是出厂默认设置。
PDF 版本 1.2 - 1.7 A - 1a	为 FTP 发送设置 PDF 文件的版本。 注意： 1.5 是出厂默认设置。
内容类型 文本 图形 文本/照片 照片	指定原始文档的内容。 注意： “文本/照片”是出厂默认设置。
内容来源 黑白激光 彩色激光 喷墨 照片/底片 杂志 报纸 印刷品 其他	指定原始文档是如何产生的。 注意： “黑白激光”是出厂默认设置。
颜色 关 开	指定打印机是以彩色还是黑白色捕获并传输内容。 注意： “开”是出厂默认设置。
分辨率 75 dpi 150 dpi 200 dpi 300 dpi 400 dpi 600 dpi	以每英寸点数 (dpi) 指定扫描的质量。 注意： 150 dpi 是出厂默认设置。
浓度 1 - 9	减淡或加深输出。 注意： 5 是出厂默认设置。

使用	来
方向 纵向 横向	指定扫描图像的页面方向。 注意： “纵向”是出厂默认设置。
原始尺寸 Letter Legal Executive Folio Statement Oficio（墨西哥） Universal 自动尺寸检测 混合尺寸 A3 A4 A5 A6 JIS B4 JIS B5 自定义扫描尺寸 [x] 书本原件 名片 3 x 5 英寸 4 x 6 英寸	指定原始文档的尺寸。 注意： Letter 是美国的出厂默认设置。A4 是国际通用的出厂默认设置。
面数（双面打印） 关 长边 短边	指定文本和图形的页面方向。 注意： <ul style="list-style-type: none"> “关”是出厂默认设置。 “长边”假设沿着页面的长边进行装订（纵向打印为左边，横向打印为顶边）。 “短边”假设沿着页面的短边进行装订（纵向打印为顶边，横向打印为左边）。
JPEG 质量 最适合内容 5 - 90	设置相对于图像的文件大小和质量的 JPEG 照片图像的质量。 注意： <ul style="list-style-type: none"> “最适合内容”是出厂默认设置。 设置为 5 将缩小文件大小，但也降低图像质量。 设置为 90 将提供最佳的图像质量，但文件大小会非常大。 此菜单设置应用于所有扫描功能。
文本默认值 5 - 90	设置相对于图像的文件大小和质量的文本的质量。 注意： 75 是出厂默认设置。
文本/照片默认值 5 - 90	设置相对于图像的文件大小和质量的文本/照片图像的质量。 注意： 75 是出厂默认设置。
照片默认值 5 - 90	设置相对于图像的文件大小和质量的照片图像的质量。 注意： 50 是出厂默认设置。

使用	来
使用多页 TIFF 开 关	提供单页 TIFF 文件和多页 TIFF 文件之间的选择。对于多页的扫描到 FTP 作业，可以创建包含所有页面的一个 TIFF 文件，也可以创建一个文件包含作业一个页面的多个 TIFF 文件。 注意： <ul style="list-style-type: none"> “开”是出厂默认设置。 此菜单设置应用于所有扫描功能。
传输日志 打印日志 不打印日志 仅出错时打印	指定是否打印传输日志。 注意： “打印日志”是出厂默认设置。
日志纸张来源 进纸匣 [x] 多功能进纸器	指定当打印 FTP 日志时的纸张来源。 注意： “进纸匣 1”是出厂默认设置。
日志接纸架 标准接纸架 接纸架 [x]	指定用于 FTP 日志的接纸架。 注意： <ul style="list-style-type: none"> “标准接纸架”是出厂默认设置。 “接纸架 [x]”仅在一个接纸架选件已安装时出现。
FTP 位深度 1 位 8 位	当“颜色”设置为“关”时，让“文本/照片”模式能够通过使用 1 位图像来具有较小的文件大小。 注意： “8 位”是出厂默认设置。
文件名	输入基本文件名。
自定义作业扫描 开 关	将包含混合纸张尺寸的文档复印到一个扫描作业中。 注意： <ul style="list-style-type: none"> “关”是出厂默认设置。 此菜单项仅在安装了已格式化并且工作的打印机硬盘时出现。
扫描预览 开 关	指定是否在显示屏上出现扫描作业的预览。 注意： <ul style="list-style-type: none"> “关”是出厂默认设置。 此菜单项仅在安装了已格式化并且工作的打印机硬盘时出现。
允许另存为快捷方式 开 关	为 FTP 地址启用快捷方式创建。 注意： “开”是出厂默认设置。
背景消除 -4 至 4	调整可在副本上看到的背景数量。 注意： 0 是出厂默认设置。
色彩平衡 青色 - 红色 品红色 - 绿色 黄色 - 蓝色	启用在扫描图像中的颜色均等平衡。

使用	来
颜色漏失 颜色漏失 无 红色 绿色 蓝色 默认红色阈值 0 - 255 默认绿色阈值 0 - 255 默认蓝色阈值 0 - 255	指定在扫描期间停止使用哪种颜色，以及如何调整每一种颜色阈值的漏失设置。 注意： <ul style="list-style-type: none"> “无”是“颜色漏失”的出厂默认设置。 128 是每种颜色阈值的出厂默认设置。
对比度 0 - 5 最适合内容	指定输出的对比度。 注意： “最适合内容”是出厂默认设置。
镜像图像 关 开	创建原始文档的镜像图像。 注意： “关”是出厂默认设置。
反白图像 关 开	创建原始文档的反白图像。 注意： “关”是出厂默认设置。
阴影细节 -4 至 4	调整可在扫描图像上看到的阴影细节数量。 注意： 0 是出厂默认设置。
边对边扫描 关 开	指定是否边对边扫描原始文档。 注意： “关”是出厂默认设置。
清晰度 1 - 5	调整扫描图像的清晰度。 注意： 3 是出厂默认设置。
温度 -4 至 4	指定热或凉输出。凉值生成比默认值更蓝的输出，而热值生成比默认值更红的输出。 注意： 0 是出厂默认设置。

“闪存驱动器”菜单

扫描设置

使用	来
格式 PDF (.pdf) 安全 PDF TIFF (.tif) JPEG (.jpg) XPS (.xps)	指定要通过 FTP 发送的文件的格式。 注意： “PDF (.pdf)”是出厂默认设置。

使用	来
PDF 版本 1.2 - 1.7 A - 1a	设置要通过 FTP 发送的 PDF 文件的版本。 注意： 1.5 是出厂默认设置。
内容类型 文本 图形 文本/照片 照片	指定原始文档的内容。 注意： “文本/照片” 是出厂默认设置。
内容来源 黑白激光 彩色激光 喷墨 照片/底片 杂志 报纸 印刷品 其他	指定原始文档是如何产生的。 注意： “黑白激光” 是出厂默认设置。
颜色 开 关	指定打印机是以彩色还是黑白色捕获并传输内容。 注意： “开” 是出厂默认设置。
分辨率 75 dpi 150 dpi 200 dpi 300 dpi 400 dpi 600 dpi	以每英寸点数 (dpi) 指定扫描的分辨率。 注意： 150 dpi 是出厂默认设置。
浓度 1 - 9	减淡或加深输出。 注意： 5 是出厂默认设置。
方向 纵向 横向	指定扫描图像的方向。 注意： “纵向” 是出厂默认设置。

使用	来
原始尺寸 Letter Legal Executive Folio Statement Oficio (墨西哥) Universal 自动尺寸检测 混合尺寸 A3 A4 A5 A6 JIS B4 JIS B5 自定义扫描尺寸 [x] 书本原件 名片 3 x 5 英寸 4 x 6 英寸	指定原始文档的尺寸。 注意: Letter 是美国的出厂默认设置。A4 是国际通用的出厂默认设置。
面数 (双面打印) 关 长边 短边	指定文本和图形的页面方向。 注意: <ul style="list-style-type: none"> “关”是出厂默认设置。 “长边”假设沿着页面的长边进行装订 (纵向打印为左边, 横向打印为顶边)。 “短边”假设沿着页面的短边进行装订 (纵向打印为顶边, 横向打印为左边)。
JPEG 质量 最适合内容 5 - 90	设置相对于文件大小和质量的照片图像的质量。 注意: <ul style="list-style-type: none"> “最适合内容”是出厂默认设置。 设置为 5 将缩小文件大小, 但也降低图像质量。 设置为 90 将提供最佳的图像质量, 但文件大小会非常大。 此菜单应用于所有扫描功能。
文本默认值 5 - 90	设置相对于图像的文件大小和质量的文本的质量。 注意: 75 是出厂默认设置。
文本/照片默认值 5 - 90	设置相对于文件大小和质量的文本/照片图像的质量。 注意: 75 是出厂默认设置。
照片默认值 5 - 90	设置相对于文件大小和质量的照片图像的质量。 注意: 50 是出厂默认设置。
使用多页 TIFF 开 关	提供单页 TIFF 文件和多页 TIFF 文件之间的选择。对于多页的扫描到 FTP 作业, 可以创建包含所有页面的一个 TIFF 文件, 也可以创建一个文件包含一个页面的多个 TIFF 文件。 注意: <ul style="list-style-type: none"> “开”是出厂默认设置。 此菜单应用于所有扫描功能。

使用	来
扫描位深度 1 位 8 位	当“颜色”设置为“关”时，让“文本/照片”模式能够通过使用 1 位图像来具有较小的文件大小。 注意： “8 位”是出厂默认设置。
文件名	输入基本文件名。 注意： 允许最多 53 个字符。
自定义作业扫描 开 关	将包含混合纸张尺寸的文档复印到一个复印作业中。 注意： <ul style="list-style-type: none"> “关”是出厂默认设置。 此菜单项仅在安装了已格式化并且工作的打印机硬盘时出现。
扫描预览 开 关	指定是否在显示屏上出现扫描作业的预览。 注意： <ul style="list-style-type: none"> “关”是出厂默认设置。 此菜单项仅在安装了已格式化并且工作的打印机硬盘时出现。
背景消除 -4 至 4	调整可在副本上看到的背景数量。 注意： 0 是出厂默认设置。
色彩平衡 青色 - 红色 品红色 - 绿色 黄色 - 蓝色	启用在扫描图像中的颜色均等平衡。
颜色漏失 颜色漏失 无 红色 绿色 蓝色 默认红色阈值 0 - 255 默认绿色阈值 0 - 255 默认蓝色阈值 0 - 255	指定在扫描期间停止使用哪种颜色，以及如何调整每一种颜色阈值的漏失设置。 注意： <ul style="list-style-type: none"> “无”是“颜色漏失”的出厂默认设置。 128 是每种颜色阈值的出厂默认设置。
对比度 0 - 5 最适合内容	指定扫描图像的对比度。 注意： “最适合内容”是出厂默认设置。
镜像图像 关 开	创建原始文档的镜像图像。 注意： “关”是出厂默认设置。
反白图像 关 开	创建原始文档的反白图像。 注意： “关”是出厂默认设置。
阴影细节 -4 至 4	调整可在扫描图像上看到的阴影细节数量。 注意： 0 是出厂默认设置。

使用	来
边对边扫描 关 开	指定是否边对边扫描原始文档。 注意： “关”是出厂默认设置。
清晰度 1 - 5	调整扫描图像的清晰度。 注意： 3 是出厂默认设置。
温度 -4 至 4	指定热或凉输出。凉值生成比默认值更蓝的输出，而热值生成比默认值更红的输出。 注意： 0 是出厂默认设置。

打印设置

份数 1 - 999	为每一个打印作业指定默认的份数。 注意： 1 是出厂默认设置。
纸张来源 进纸匣 [x] 多功能进纸器 手动纸张 手动信封	为所有打印作业设置默认的纸张来源。 注意： “进纸匣 1”是出厂默认设置。
逐份打印 (1,1,1) (2,2,2) (1,2,3) (1,2,3)	打印多份副本时，使打印作业的页面按顺序堆放。 注意： “(1,2,3) (1,2,3)”是出厂默认设置。
面数（双面打印） 1 面 2 面	指定在纸张的一个面还是两个面上打印。 注意： “1 面”是出厂默认设置。
装订 关 开	指定是否装订打印页面。 注意： <ul style="list-style-type: none"> “关”是出厂默认设置。 此菜单项仅在装订完成器已安装时出现。
打孔 关 开	指定是否打孔打印页面。 注意： <ul style="list-style-type: none"> “关”是出厂默认设置。 此菜单项仅在支持的装订、打孔完成器已安装时出现。
打孔模式 2 个孔 3 个孔 4 个孔	指定在打印页面上打孔的个数。 注意： <ul style="list-style-type: none"> “3 个孔”是美国的出厂默认设置。“4 个孔”是国际通用的出厂默认设置。 此菜单项仅在支持的装订、打孔完成器已安装时出现。
双面打印装订 长边 短边	定义相对于打印文档的页面方向的两面打印页面的装订。 注意： <ul style="list-style-type: none"> “长边”假设沿着页面的长边进行装订（纵向打印为左边，横向打印为顶边）。 “短边”假设沿着页面的短边进行装订（纵向打印为顶边，横向打印为左边）。

纸张节省方向 自动 横向 纵向	指定合并打印文档的打印方向。 注意： “自动”是出厂默认设置。打印机在纵向和横向之间进行选择。
纸张节省 关 2 页 3 页 4 页 6 页 9 页 12 页 16 页	指定在一张纸的一个面上打印多个页面图像。 注意： <ul style="list-style-type: none"> “关”是出厂默认设置。 选定的数值是在每一个面上打印的页面图像数。
纸张节省边框 无 实线	在每一个页面图像上打印一个边框。 注意： “无”是出厂默认设置。
纸张节省顺序 水平 水平反转 垂直反转 垂直	指定多页图像的放置位置。 注意： <ul style="list-style-type: none"> “水平”是出厂默认设置。 位置根据页面图像数以及它们是纵向打印还是横向打印而定。
分隔页 关 份数之间 作业之间 页面之间	指定是否插入空白的分隔页。 注意： <ul style="list-style-type: none"> “关”是出厂默认设置。 选择“份数之间”时，如果“逐份打印”被设置为 (1,2,3) (1,2,3)，则在打印作业的每个副本之间插入空白页。如果“逐份打印”被设置为 (1,1,1) (2,2,2)，则在每组打印页之间插入空白页，例如在所有第 1 页的后面，所有第 2 页的后面。 选择“作业之间”时，在打印作业之间插入空白页。 选择“页面之间”时，在打印作业的每个页面之间插入空白页。此设置在打印透明胶片或在文档中插入空白页时有用。
分隔页纸张来源 进纸匣 [x] 多功能进纸器	指定分隔页的纸张来源。 注意： “进纸匣 1”是出厂默认设置。
空白页 不打印 打印	指定是否在打印作业中插入空白页。 注意： “不打印”是出厂默认设置。

打印设置

“设置”菜单

使用	来
打印机语言 PCL 仿真 PS 仿真	设置默认的打印机语言。 注意： <ul style="list-style-type: none"> “PCL 仿真”是出厂默认设置。 PostScript 仿真使用 PostScript 解释程序来处理打印作业。 “PCL 仿真”使用 PCL 解释程序来处理打印作业。 将一种打印机语言设置为默认语言不会阻止软件程序发送使用其他打印机语言的打印作业。
作业等待 开 关	确定当打印作业要求不可用的打印机选件或自定义设置时是否将它们从打印队列中删除。这些打印作业被存储在单独的打印队列中，以便其他作业能够正常打印。当获得缺少的信息或选件，或两者后，打印存储的作业。 注意： <ul style="list-style-type: none"> “关”是出厂默认设置。 此菜单仅在安装了非只读的打印机硬盘时出现。此要求确保打印机掉电时存储的作业不会被删除。
打印区域 正常 整页	设置逻辑和物理的可打印区域。 注意： <ul style="list-style-type: none"> “正常”是出厂默认设置。当试图打印由“正常”设置定义的不可打印区域内的数据时，打印机在边界上裁剪图像。 “整页”允许图像移动到由“正常”设置定义的不可打印区域内，但打印机在“正常”设置的边界上裁剪图像。此设置只影响使用 PCL 5e 解释程序打印的页面，对使用 PCL XL 解释程序或 PostScript 解释程序打印的页面没有影响。
下载目标 RAM 闪存 硬盘	设置下载资源的存储位置。 注意： <ul style="list-style-type: none"> RAM 是出厂默认设置。将下载资源保存在 RAM 中是暂时的存储方法。 将下载资源保存在闪存或打印机硬盘中是永久的存储方法。即使打印机电源被关闭，下载的资源仍保存在闪存或打印机硬盘中。 此菜单项仅在可选的闪存或打印机硬盘已安装时出现。
资源保存 开 关	指定打印机在接收所需内存比可用内存多的打印作业时，如何处理临时的下载资源，如存储在 RAM 中的字体和宏。 注意： <ul style="list-style-type: none"> “关”是出厂默认设置。“关”设置打印机只将下载资源保留到内存被需要时为止。删除下载资源以便处理打印作业。 “开”设置打印机在语言改变和打印机复位期间保留下载资源。如果打印机内存用完，打印机显示屏上会出现内存已满 [38]，但下载资源不会被删除。
全部打印顺序 按字母顺序 先打印最旧作业 先打印最新作业	指定当选择“全部打印”时，挂起和保密作业的打印顺序。 注意： “按字母顺序”是出厂默认设置。

“输出”菜单

使用	来
面数（双面打印） 1 面 2 面	指定是否将两面打印设置为所有打印作业的默认设置。 注意： <ul style="list-style-type: none"> “1 面”是出厂默认设置。 您可以从打印机软件设置两面打印。
双面打印装订 长边 短边	定义双面打印页面被装订和打印的方式。 注意： <ul style="list-style-type: none"> “长边”是出厂默认设置。这假设沿着页面的长边进行装订（纵向打印为左边，横向打印为顶边）。 “短边”假设沿着页面的短边进行装订（纵向打印为顶边，横向打印为左边）。
份数 1 - 999	为每一个打印作业指定默认的份数。 注意： 1 是出厂默认设置。
空白页 不打印 打印	指定是否在打印作业中插入空白页。 注意： “不打印”是出厂默认设置。
逐份打印 (1,1,1) (2,2,2) (1,2,3) (1,2,3)	打印多份副本时，使打印作业的页面按顺序堆放。 注意： “(1,2,3) (1,2,3)”是出厂默认设置。
分隔页 关 份数之间 作业之间 页面之间	指定是否插入空白的分隔页。 注意： <ul style="list-style-type: none"> “关”是出厂默认设置。 选择“份数之间”时，如果“逐份打印”被设置为 (1,2,3) (1,2,3)，则在打印作业的每个副本之间插入空白页。如果“逐份打印”被设置为 (1,1,1) (2,2,2)，则在每组打印页之间插入空白页，例如在所有第 1 页的后面，所有第 2 页的后面。 选择“作业之间”时，在打印作业之间插入空白页。 选择“页面之间”时，在打印作业的每个页面之间插入空白页。此设置在打印透明胶片或在文档中插入空白页时有用。
分隔页纸张来源 进纸匣 [X] 多功能进纸器	指定分隔页的纸张来源。 注意： <ul style="list-style-type: none"> “进纸匣 1”（标准进纸匣）是出厂默认设置。 从“纸张”菜单将“配置多功能进纸器”设置为“盒子”，以使“多功能进纸器”作为菜单设置出现。
纸张节省 关 2 页 3 页 4 页 6 页 9 页 12 页 16 页	在一张纸的一个面上打印多个页面图像。 注意： <ul style="list-style-type: none"> “关”是出厂默认设置。 选定的数值是在每一个面上打印的页面图像数。

使用	来
纸张节省顺序 水平 水平反转 垂直反转 垂直	指定在使用“纸张节省”时，多个页面图像的位置。 注意： <ul style="list-style-type: none"> “水平”是出厂默认设置。 位置根据页面图像数以及它们是纵向打印还是横向打印而定。
纸张节省方向 自动 横向 纵向	指定合并打印文档的打印方向。 注意： “自动”是出厂默认设置。打印机在纵向和横向之间进行选择。
纸张节省边框 无 实线	当使用“纸张节省”时打印边框。 注意： “无”是出厂默认设置。
装订作业 自动 返回 双订 正面 关	指定是否装订打印输出。 注意： <ul style="list-style-type: none"> “关”是出厂默认设置。 此菜单仅在支持的装订完成器已安装时出现。
运行装订器测试	打印报告，确认装订完成器工作正常。 注意： 此菜单仅在支持的装订完成器已安装时出现。
打孔 开 关	指定是否为整理活页夹或文件夹中的单页而在打印输出上打孔。 注意： <ul style="list-style-type: none"> “关”是出厂默认设置。 此菜单仅在支持的装订、打孔完成器已安装时出现。
打孔模式 2个孔 3个孔 4个孔	指定为整理活页夹或文件夹中的单页而在打印输出上打孔的个数。 注意： <ul style="list-style-type: none"> “3个孔”是美国的出厂默认设置。“4个孔”是国际通用的出厂默认设置。 此菜单仅在支持的装订、打孔完成器已安装时出现。
偏移页 无 份数之间 作业之间	在某些情况下偏移页面。 注意： <ul style="list-style-type: none"> “无”是出厂默认设置。 如果“逐份打印”设置为(1,2,3) (1,2,3)，“份数之间”偏移打印作业的每一份副本。如果“逐份打印”设置为(1,1,1) (2,2,2)，每一组打印页被偏移，如所有第一页和所有第二页。 “作业之间”为整个打印作业设置相同的偏移位置，而不管打印的份数。 此菜单仅在支持的装订完成器已安装时出现。

“质量”菜单

使用	来
打印分辨率 300 dpi 600 dpi 1200 dpi 1200 图像质量 2400 图像质量	用每英寸点数指定打印输出的分辨率。 注意： 600 dpi 是出厂默认设置。
像素增强 关 字体 水平 垂直 两个方向	为取得清晰效果，使更多像素密集打印，以便在水平或垂直方向上增强图像或增强字体。 注意： “关”是出厂默认设置。
碳粉浓度 1 - 10	减淡或加深打印输出。 注意： <ul style="list-style-type: none"> • 8 是出厂默认设置。 • 选择较小的数字可以帮助节省碳粉。
增强细线 开 关	启用更适合如建筑图纸、地图、电路图和流程图表等文件的打印模式。 注意： <ul style="list-style-type: none"> • “关”是出厂默认设置。 • 您可以从打印机软件设置此选项。对于 Windows 用户，请单击文件 > 打印，然后单击属性、首选项、选项或设置。对于 Macintosh 用户，请选择文件 > 打印，然后从“打印”对话框和上下文菜单调整设置。 • 要使用 Embedded Web Server 设置此选项，请在 Web 浏览器地址字段中键入网络打印机的 IP 地址。
灰度修正 自动 关	自动调整应用于图像的对比度增强。 注意： “自动”是出厂默认设置。
明亮度 -6 至 6	通过减淡或加深打印输出来进行调整。您可以通过减淡输出来节省碳粉。 注意： 0 是出厂默认设置。
对比度 0 - 5	调整打印对象的对比度。 注意： 0 是出厂默认设置。

“作业统计”菜单

注意：此菜单项仅在安装了已格式化并且工作的打印机硬盘时出现。

使用	来
作业统计日志 关 开	确定并设置打印机是否创建它接收的打印作业的日志。 注意： “关”是出厂默认设置。
作业统计实用程序	打印和删除日志文件或将它们导出到闪存驱动器。

使用	来
统计日志频率 每天 每周 每月	确定并设置创建日志文件的频率。 注意： “每月”为出厂默认设置。
频率结束时的日志操作 无 电邮当前日志 电邮并删除当前日志 发布当前日志 发布并删除当前日志	确定并设置当频率阈值到期时打印机如何响应。 注意： “无”是出厂默认设置。
日志接近满水平 关 1 - 99	在打印机执行“接近满时的日志操作”之前，指定日志文件的最大大小。 注意： 5 是出厂默认设置。
接近满时的日志操作 无 电邮当前日志 电邮并删除当前日志 电邮并删除最旧的日志 发布当前日志 发布并删除当前日志 发布并删除最旧的日志 删除当前日志 删除最旧的日志 删除所有日志 删除除当前外的所有日志	确定当硬盘即将满时打印机如何响应。 注意： <ul style="list-style-type: none"> “无”是出厂默认设置。 在“日志接近满水平”中定义的值决定此操作何时被触发。
已满时的日志操作 无 电邮并删除当前日志 电邮并删除最旧的日志 发布并删除当前日志 发布并删除最旧的日志 删除当前日志 删除最旧的日志 删除所有日志 删除除当前外的所有日志	确定并设置当磁盘使用达到最大限量（100MB）时，打印机如何响应。 注意： “无”是出厂默认设置。
发布日志的 URL	确定并设置打印机发布作业统计日志的位置。
发送日志的电子邮件地址	指定打印机向其发送作业统计日志的电子邮件地址。
日志文件前缀	指定您要用于日志文件名中的前缀。 注意： 在 TCP/IP 菜单中定义的当前主机名被用作为默认的日志文件前缀。

“实用程序”菜单

使用	来
删除挂起作业 保密 挂起 未还原 全部	从打印机硬盘上删除保密和挂起作业。 注意： <ul style="list-style-type: none"> • 选择一个设置只影响常驻在打印机中的打印作业。书签、闪存驱动器上的打印作业和其他类型的挂起作业不受影响。 • “未还原”将删除所有没有从打印机硬盘或内存还原的“打印并挂起”作业。
格式化闪存 是 否	格式化闪存。 警告—可能的损坏： 当正在格式化闪存时，不要关闭打印机电源。 注意： <ul style="list-style-type: none"> • 选择“是”将删除保存在闪存中的所有数据。 • 选择“否”将取消格式化请求。 • 闪存是指通过在打印机内安装闪存卡而增加的内存。 • 闪存选件卡一定不能被读/写或写保护。 • 此菜单项仅在无故障的闪存卡已安装时出现。
删除磁盘上的下载资源 立即删除 不删除	从打印机硬盘上删除下载资源，包括所有挂起作业、已缓存的作业和暂存的作业。 注意： <ul style="list-style-type: none"> • “立即删除”设置打印机删除下载资源并允许在删除后显示屏返回到原始屏幕。 • “不删除”设置打印机在删除后显示屏返回到原始屏幕。
激活十六进制打印	帮助隔离打印作业问题的来源。 注意： <ul style="list-style-type: none"> • 当激活时，所有发送到打印机的数据以十六进制和字符方式进行打印，并且不执行控制代码。 • 要退出或停用“十六进制打印”，请关闭打印机电源或复位打印机。
覆盖率估算 关 开	提供页面上碳粉覆盖率的百分比估算值。估算值被打印在每个打印作业末尾的单独页面上。 注意： “关”是出厂默认设置。

XPS 菜单

使用	来
打印错误页 关 开	打印包含有关错误信息的页面，包括 XML 标记错误。 注意： “关”是出厂默认设置。

PDF 菜单

使用	来
缩放以适合 是 否	缩放页面内容以适合选定的纸张尺寸。 注意： “否”是出厂默认设置。

使用	来
注释 不打印 打印	打印 PDF 中的注释。 注意： “不打印”是出厂默认设置。

PostScript 菜单

使用	来
打印 PS 错误 开 关	打印包含 PostScript 错误的页面。 注意： “关”是出厂默认设置。
锁定 PS 启动模式 开 关	禁用 SysStart 文件。 注意： “关”是出厂默认设置。
字体优先级 常驻 闪存/硬盘	建立字体搜索的顺序。 注意： <ul style="list-style-type: none"> “常驻”是出厂默认设置。 此菜单项仅在已格式化的闪存选件卡或打印机硬盘已安装并操作正确时可用。 确认闪存选件或打印机硬盘没有被读/写、写或密码保护。 “作业缓冲区大小”一定不能设置为 100%。

“PCL 仿真”菜单

使用	来
字体来源 常驻 硬盘 下载 闪存 全部	指定“字体名称”菜单使用的字体集。 注意： <ul style="list-style-type: none"> “常驻”是出厂默认设置。“常驻”显示下载到 RAM 中的出厂默认字体集。 “闪存”和“硬盘”设置显示常驻在该选件中的所有字体。 闪存选件必须被正确格式化，并且不能被读/写，写或者密码保护。 “下载”显示所有下载到 RAM 中的字体。 “全部”显示对任何选件都可用的所有字体。
字体名称 Courier 10	识别特定字体和保存它的选件。 注意： Courier 10 是出厂默认设置。Courier 10 显示字体名称、字体 ID 和打印机中的存储位置。字体来源缩写 R 表示“常驻”，F 表示“闪存”，K 表示“硬盘”，D 表示“下载”。
符号集 10U PC-8 12U PC-850	指定用于每一个字体名称的符号集。 注意： <ul style="list-style-type: none"> 10U PC-8 是美国的出厂默认设置。12U PC-850 是国际通用的出厂默认设置。 符号集是字母和数字字符、标点符号以及特殊符号的集合。符号集支持不同的语言或特定程序，例如用于科学文本的数学符号。只显示支持的符号集。

使用	来
PCL 仿真设置 磅值 1.00 - 1008.00	更改可缩放印刷字体的磅值。 注意： <ul style="list-style-type: none"> • 12 是出厂默认设置。 • “磅值”指字体中字符的高度。一磅约等于 0.014 英寸。 • 磅值可以以 0.25 磅为单位递增或递减。
PCL 仿真设置 水平字距 0.08 - 100	指定可缩放单一宽度字体的水平字距。 注意： <ul style="list-style-type: none"> • 10 是出厂默认设置。 • “水平字距”指每英寸固定空间字符的个数（cpi）。 • 水平字距可以以 0.01 cpi 为单位递增或递减。 • 对于不可缩放的单一宽度字体，水平字距会出现在显示屏上，但不能被更改。
PCL 仿真设置 方向 纵向 横向	指定文本和图形在页面上的打印方向。 注意： <ul style="list-style-type: none"> • “纵向”是出厂默认设置。“纵向”沿着与页面短边平行的方向打印文本和图形。 • “横向”沿着与页面长边平行的方向打印文本和图形。
PCL 仿真设置 每页行数 1 - 255	指定打印在每一页上的行数。 注意： <ul style="list-style-type: none"> • 60 是美国的出厂默认设置。64 是国际通用的默认设置。 • 打印机根据“每页行数”、“纸张尺寸”和“打印方向”设置来设置每一行之间的距离。在设置“每页行数”之前，请先选择您需要的“纸张尺寸”和“打印方向”。
PCL 仿真设置 A4 宽度 198 毫米 203 毫米	设置打印机在 A4 尺寸的纸张上打印。 注意： <ul style="list-style-type: none"> • “198 毫米”是出厂默认设置。 • 203 毫米设置值将页面的宽度设置为允许打印 80 个水平字距为 10 的字符。
PCL 仿真设置 换行后自动回车 开 关	指定打印机是否在换行（LF）控制命令之后自动执行回车（CR）。 注意： “关”是出厂默认设置。
PCL 仿真设置 回车后自动换行 开 关	指定打印机是否在回车（CR）控制命令之后自动执行换行（LF）。 注意： “关”是出厂默认设置。

使用	来
<p>重编进纸匣号码</p> <p>分配多功能进纸器 关 无 0 - 199</p> <p>分配进纸匣 [x] 关 无 0 - 199</p> <p>分配手动纸张 关 无 0 - 199</p> <p>分配手动信封 关 无 0 - 199</p>	<p>配置打印机来与将不同来源分配用于进纸匣和进纸器的打印机软件或程序一起工作。</p> <p>注意:</p> <ul style="list-style-type: none"> • “关”是出厂默认设置。 • “无”忽略“选择进纸”命令。此选项仅在它被 PCL 5 解释程序选定时出现。 • “0 - 199”允许分配自定义设置。
<p>重编进纸匣号码</p> <p>查看出厂默认设置</p> <p>MPF Default = 8 T1 Default = 1 T1 Default = 4 T1 Default = 5 T1 Default = 20 T1 Default = 21 Env Default = 6 MPaper Default = 2 MEnv Default = 3</p>	<p>显示分配给每一个进纸匣或进纸器的出厂默认设置。</p>
<p>重编进纸匣号码</p> <p>还原默认设置</p> <p>是 否</p>	<p>使所有进纸匣和进纸器分配返回到出厂默认设置。</p>

HTML 菜单

使用		来
字体名称 Albertus MT Antique Olive Apple Chancery Arial MT Avant Garde Bodoni Bookman Chicago Clarendon Cooper Black Copperplate Coronet Courier Eurostile Garamond Geneva Gill Sans Goudy Helvetica Hoefler Text Intl CG Times Intl Courier Intl Univers	Joanna MT Letter Gothic Lubalin Graph Marigold MonaLisa Recut Monaco New CenturySbk New York Optima Oxford Palatino StempelGaramond Taffy Times TimesNewRoman Univers Zapf Chancery NewSansMTJA NewSansMTCS NewSansMTCT NewSansMTKO	为 HTML 文档设置默认字体。 注意： 在没有指定字体的 HTML 文档中使用 Times 字体。

使用	来
字体大小 1 - 255 磅	为 HTML 文档设置默认的字体大小。 注意： <ul style="list-style-type: none"> “12 磅”是出厂默认设置。 字体大小可以以 1 磅为单位递增。
缩放 1 - 400%	为 HTML 文档缩放默认字体。 注意： <ul style="list-style-type: none"> 100% 是出厂默认设置。 “缩放”可以以 1% 为单位递增。
方向 纵向 横向	为 HTML 文档设置页面方向。 注意： “纵向”是出厂默认设置。
页边距尺寸 8 - 255 毫米	为 HTML 文档设置页边距。 注意： <ul style="list-style-type: none"> “19 毫米”是出厂默认设置。 页边距尺寸可以以 1 毫米为单位递增。

使用	来
背景 不打印 打印	指定是否在 HTML 文档上打印背景。 注意： “打印”是出厂默认设置。

“图像”菜单

使用	来
自动适合 开 关	选择最佳的纸张尺寸、缩放比例和方向。 注意： “开”是出厂默认设置。它覆盖某些图像的缩放比例和方向设置。
反转 开 关	反转黑白单色图像。 注意： <ul style="list-style-type: none"> “关”是出厂默认设置。 此设置不能应用于 GIF 或 JPEG 图像。
缩放 左上角定位 最适合 中心定位 适合高度/宽度 适合高度 适合宽度	缩放图像以适合选定的纸张尺寸。 注意： <ul style="list-style-type: none"> “最适合”是出厂默认设置。 当“自动适合”设置为“开”时，“缩放”被自动设置为“最适合”。
方向 纵向 横向 纵向反转 横向反转	设置图像方向。 注意： “纵向”是出厂默认设置。

帮助菜单

菜单项	描述
打印所有指南	打印所有指南
复印指南	提供有关制作副本和配置设置的信息
电子邮件指南	提供有关发送电子邮件和配置设置的信息
传真指南	提供有关发送传真和配置设置的信息
FTP 指南	提供有关扫描文档和配置设置的信息
打印缺陷指南	提供模板，用于确定重复打印质量缺陷的原因，并列出可被用于调整打印质量的设置
信息指南	提供找到其他信息的帮助
耗材指南	提供有关订购耗材的信息

节省费用和环境资源

Lexmark 一直致力于环境的可持续发展，并且不断地改善其打印机产品以减少它们对环境的影响。我们在产品设计中包含环保理念，设计生产的包装尽可能减少材料，并且提供收集和循环再生的计划。如需更多信息，请参阅：

- “注意事项” 章节
- Lexmark 网站上有关环境可持续发展的部分：www.lexmark.com/environment
- Lexmark 循环再生计划：www.lexmark.com/recycle

通过选择某些打印机设置或任务，您或许能够进一步减少打印机的影响。本章节概述可以获得更大环境效益的设置和任务。

节省纸张和碳粉

研究表明有 80% 之多的打印机的碳足迹与纸张使用有关。您可以通过使用再生纸和采纳下列打印建议来显著减少碳足迹，例如在纸张的两个面上打印，以及在一张纸的一个面上打印多个页面。

使用再生纸

作为具有环保意识公司，Lexmark 支持使用专为激光打印机用途而生产的再生办公用纸。如需有关适用于您的打印机的再生纸的更多信息，请参阅[第 58 页“使用再生纸和其他办公用纸”](#)。

节省耗材

使用纸张的两个面

如果您的打印机型号支持两面打印，您可以控制打印在纸张的一个面还是两个面上。

注意：

- 两面打印是打印驱动程序中的默认设置。
- 如需支持的产品和国家/地区的完整列表，请转到 <http://support.lexmark.com>。

将多个页面放在一张纸上

您可以通过为打印作业设置“缩排并印 (N 页)”来将多页文档中的最多 16 个连续页面打印在一张纸的一个面上。

检查第一份草稿的正确性

在打印或制作文档的多份副本之前：

- 使用预览特性来在您打印之前查看文档的外观。
- 打印文档的一份副本来检查其内容和格式的正确性。

避免卡纸

正确设置纸张类型和尺寸以避免卡纸。如需更多信息，请参阅[第 227 页“避免卡纸”](#)。

节省能源

使用“休眠”模式

“休眠”是一种超低功耗运行模式。

注意：

- “3 天”是打印机在进入“休眠”模式之前的默认时间。
- 确认在发送打印作业之前，将打印机从“休眠”模式唤醒。硬件复位或者长按“睡眠”按钮将打印机从“休眠”模式唤醒。
- 如果打印机处于“休眠”模式，那么 Embedded Web Server 被禁用。

1 从主屏幕，导览至：

 > 设置 > 常规设置

2 从“按睡眠按钮”或“按住睡眠按钮”菜单，选择**休眠**，然后触摸**提交**。

使用 Eco 模式

1 打开 Web 浏览器，然后在地址字段中键入打印机 IP 地址。

注意：

- 在打印机主屏幕上查看打印机 IP 地址。IP 地址显示为用小数点分隔的四组数字，例如 123.123.123.123。
- 如果您正在使用代理服务器，请临时禁用它以便正确加载 Web 页。

2 单击**设置 > 常规设置 > Eco 模式 >** 选择一个设置

使用	来
关	将出厂默认设置用于所有与 Eco 模式相关联的设置。“关”设置支持本打印机的性能规格。
能源	减少能源使用，尤其在打印机空闲的时候。 <ul style="list-style-type: none"> • 在准备好打印之前，打印机引擎马达不启动。您可能注意到在打印第一页之前有短暂的延迟。 • 打印机在不活动一分钟之后进入睡眠模式。
能源/纸张	使用所有与“能源”和“纸张”模式相关联的设置。
普通纸张	<ul style="list-style-type: none"> • 启用自动两面（双面）打印功能。 • 关闭打印日志功能。

3 单击**提交**。

调整“睡眠模式”

1 从主屏幕，导览至：

 > 设置 > 常规设置 > 超时 > 睡眠模式

2 在“睡眠模式”字段中，选择打印机在进入“睡眠”模式之前空闲的分钟数。

3 应用更改。

调整打印机显示屏的明亮度

为节省能源，或者如果您阅读显示屏有困难，请调整它的明亮度设置。

使用 Embedded Web Server

1 打开 Web 浏览器，然后在地址字段中键入打印机 IP 地址。

注意：

- 在“网络/端口”菜单的 TCP/IP 部分中查看打印机的 IP 地址。IP 地址显示为用小数点分隔的四组数字，例如 123.123.123.123。
- 如果您正在使用代理服务器，请临时禁用它以便正确加载 Web 页。

2 单击 **设置 > 常规设置**。

3 在“屏幕明亮度”字段中，输入您希望用于显示屏的明亮度百分比。

4 单击 **提交**。

循环再生

Lexmark 提供收集计划及合乎环境要求的逐步循环再生办法。如需更多信息，请参阅：

- “注意事项”章节
- Lexmark 网站上有关环境可持续发展的部分：www.lexmark.com/environment
- Lexmark 循环再生计划：www.lexmark.com/recycle

循环再生 Lexmark 产品

要返回 Lexmark 产品以循环再生：

1 转到 www.lexmark.com/recycle。

2 查找您要循环再生的产品类型，然后从列表中选择您所在的国家或地区。

3 按照计算机屏幕上的指导进行操作。

注意： Lexmark 收集计划中未列出的打印机耗材和硬件可以通过您当地的回收中心回收。请与您当地的回收中心联系来确定他们接受的项目。

循环再生 Lexmark 包装

Lexmark 一直致力于尽量减少包装。较少的包装有助于确保 Lexmark 打印机以最有效和环保的方式进行运输，而且只有较少的包装材料需要处理。这些努力可减少温室气体排放，节约能源并节省自然资源。

Lexmark 纸板箱在存在瓦楞纸回收设施的地区是 100% 可回收的。这些设施在您所在区域内可能不存在。

Lexmark 包装中使用的泡沫塑料在存在泡沫塑料回收设施的地区是可回收的。这些设施在您所在区域内可能不存在。

当您返回碳粉盒给 Lexmark 时，您可以重新使用碳粉盒的包装箱。Lexmark 将循环再生包装箱。

返回 Lexmark 碳粉盒以再使用或循环再生

“Lexmark 碳粉盒收集计划”通过让 Lexmark 客户简单容易并免费地返回旧碳粉盒给 Lexmark 以再使用或循环再生，每年使上百万个 Lexmark 碳粉盒不被运到垃圾填埋场去处理。返回给 Lexmark 的空碳粉盒百分之百被再使用或被拆解以循环再生。用于返回碳粉盒的包装箱也被回收利用。

要返回 Lexmark 碳粉盒以再使用或循环再生，请按照随您的打印机或碳粉盒附带的说明进行操作并使用预付费的运输标签。您也可以执行下列操作：

- 1 转到 www.lexmark.com/recycle。
- 2 从“碳粉盒”部分，选择您所在的国家或地区。
- 3 按照计算机屏幕上的指导进行操作。

保护打印机

使用安全锁特性

打印机配置了安全锁特性。当连接了与大多数笔记本电脑兼容的锁时，打印机被锁定。当锁定时，控制器板挡板和控制器板不能被移除。在如图所示的位置将安全锁连接到打印机。

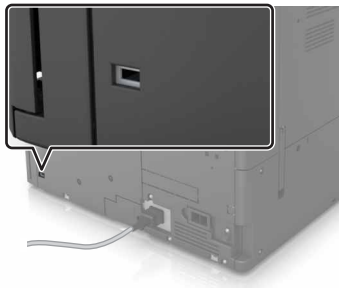

易失性声明

您的打印机包含各种内存，可以存储设备和网络设置，以及用户数据。

内存类型	描述
易失性内存	您的打印机使用标准 <i>随机存取内存</i> （RAM）在简单打印作业期间临时缓存用户数据。
非易失性内存	您的打印机可以使用两种形式的非易失性内存： EEPROM 和 NAND （闪烁存储器）。两种类型都用来保存操作系统、设备设置、网络信息、书签设置和嵌入式解决方案。
硬盘内存	一些打印机已经安装硬盘驱动器。打印机硬盘专为设备特定功能设计。这让设备可以保留从复杂的打印作业缓存的用户数据，以及表单数据和字体数据。

在下列情况下清除任何已安装的打印机内存中的内容：

- 打印机正要停止工作。
- 正在更换打印机硬盘。
- 打印机正被移动到另一个部门或位置。
- 打印机正在由您组织以外的人员维修。
- 为了维修将打印机从您的处所移出。
- 打印机被出售给另一个组织。

打印机硬盘的处置

注意：一些打印机型号可能没有安装打印机硬盘。

在高度安全环境中，可能有必要执行额外的步骤来确保当打印机—或它的硬盘—从您的处所被移出时打印机硬盘上保存的机密数据不会被访问。

- **消磁**—用清除存储数据的磁场刷新硬盘
- **压碎**—物理上将硬盘压成破碎的部件并使它们不可读
- **粉碎**—物理上将硬盘粉碎成小的金属块

注意：大多数数据可被电子清除，但只有每个存储数据的硬盘被物理破坏才能保证所有的数据被完全清除。

清除易失性内存

安装在您打印机内的易失性内存（RAM）需要电源来保留信息。要清除已缓存的数据，只需关闭打印机电源。

清除非易失性内存

通过下列步骤，清除单独设置、设备和网络设置、安全设置，以及嵌入式解决方案：

- 1 关闭打印机电源。
- 2 从控制面板，按下 **2** 和 **6**，并同时打开打印机电源。当屏幕上出现进程条时松开两个按钮。
- 3 从“配置”菜单，导览至：
还原出厂默认设置 > 清除打印机内存 > 是
在此过程中打印机将重启几次。
- 4 触摸返回，然后退出“配置”菜单。

注意：打印机执行加电复位，然后返回到正常的操作模式。

清除打印机硬盘内存

- 1 关闭打印机电源。
- 2 从控制面板，按下 **2** 和 **6**，并同时打开打印机电源。当屏幕上出现进程条时松开两个按钮。
- 3 从“配置”菜单，导览至：
还原出厂默认设置 > 清除硬盘 > 选择清除硬盘内存的方法 > 是
注意：此过程可能需要花费几分钟到一个多小时，在此期间打印机不能用于其他用户任务。
- 4 触摸返回，然后退出“配置”菜单。

注意：打印机执行加电复位，然后返回到正常的操作模式。

配置打印机硬盘加密

启用硬盘加密来防止在打印机或其硬盘被盗时丢失敏感数据。

注意：一些打印机型号可能没有安装硬盘。

- 1 关闭打印机电源。
- 2 从控制面板，按下 **2** 和 **6**，并同时打开打印机电源。只有当屏幕上出现进程条时才能松开两个按钮。
- 3 触摸**磁盘加密** > 启用。
注意：启用磁盘加密会清除硬盘的内容。
- 4 触摸**是**来执行磁盘擦除。

注意：

- 在加密过程中不要关闭打印机电源。这样做可能会丢失数据。
- 磁盘加密可能需要花费几分钟到一个多小时，在此期间打印机不能用于其他用户任务。
- 状态栏指出磁盘擦除任务的进度。当磁盘被加密后，打印机返回到“启用/禁用”屏幕。

5 触摸返回，然后退出“配置”菜单。

注意：打印机执行加电复位，然后返回到正常的操作模式。

查找打印机安全信息

在高安全性环境中，可能有必要采取额外的步骤，以确保存储在打印机内的保密数据不会被未经授权的人员访问。如需更多信息，请转到 [Lexmark security Web page](#) 或参阅 <http://support.lexmark.com> 上的 *Embedded Web Server — Security: Administrator's Guide* (*Embedded Web Server — 安全：管理员指南*)。

维护打印机

警告—可能的损坏：不维护最佳的打印机性能，或者不更换部件和耗材可能会损坏您的打印机。

清洁打印机部件

清洁打印机

注意：您可能需要每隔几个月执行此任务一次。

警告—可能的损坏：因不当处理造成的打印机损坏不在打印机保修范围内。

- 1 确认您已经关闭打印机电源，并且从电源插座中拔掉电源线。

 **当心—电击危险：**为避免在清洁打印机的外部时发生电击危险，请在操作之前从电源插座中拔掉电源线并断开打印机上连接的所有电缆。

- 2 从标准接纸架和多功能进纸器中取出纸张。
- 3 使用软毛刷或真空吸尘器清除打印机周围的所有灰尘、绒毛和纸片。
- 4 用水润湿一块干净、不起毛的布，并用它擦拭打印机的外部。

警告—可能的损坏：不要使用家庭用的清洁剂或洗涤剂，以防止损坏打印机的外部。

- 5 确认在发送新的打印作业之前，打印机的所有区域都是干燥的。

清洁扫描仪玻璃

如果您遇到打印质量问题，如复印或扫描的图像上有条纹，请清洁扫描仪玻璃。

- 1 打开扫描仪盖板。

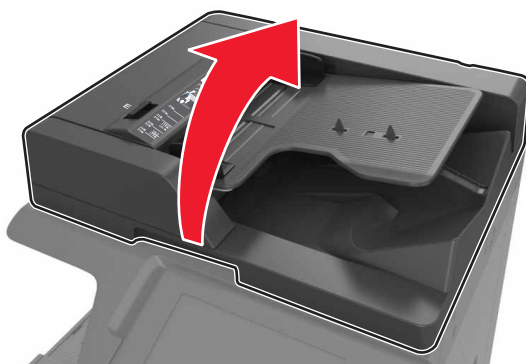

2 使用柔软或不起毛的布擦拭所示区域。



1	扫描仪盖板的白色内面
2	扫描仪玻璃
3	ADF 玻璃
4	ADF 盖板的白色内面

3 关闭扫描仪盖板。

清洁充电辊和打印头镜片

1 打开底部前盖门。



2 移除废碳粉瓶。

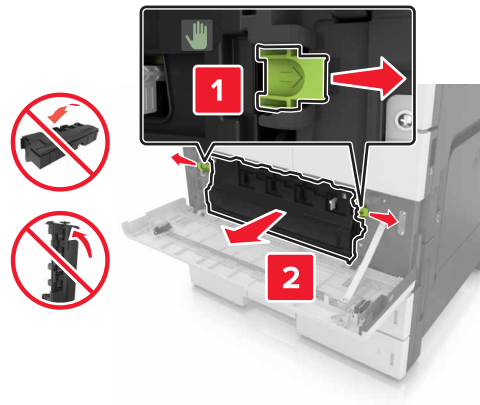

3 找到白色凸片。

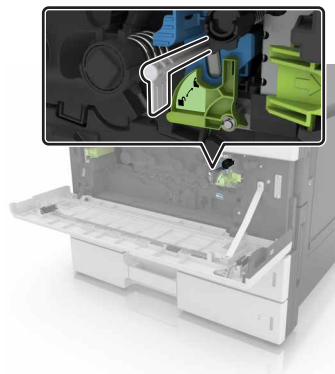

4 轻轻地拉出凸片直到它停止，然后缓慢地将它滑回原位。重复三次。

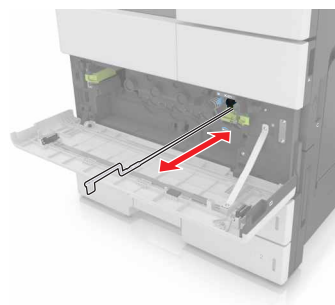

5 移除打印头刷片。

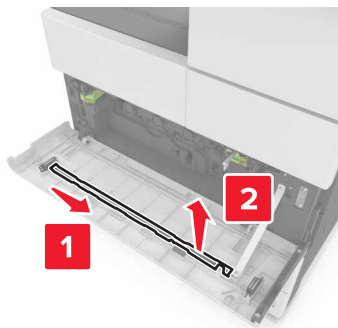

6 将刷片插入孔中直到它停止，然后将它滑出。重复三次。

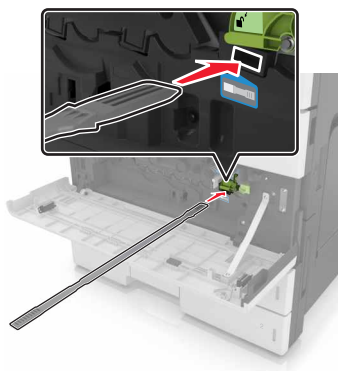

7 将刷片放入其固定器中。

8 重新安装废碳粉瓶。

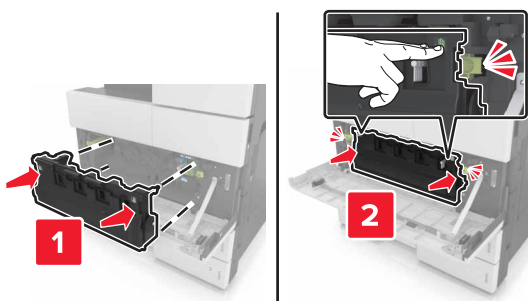

9 关闭底部前盖门。

清空打孔箱

1 打开盖门 H。



2 移除并清空打孔箱。

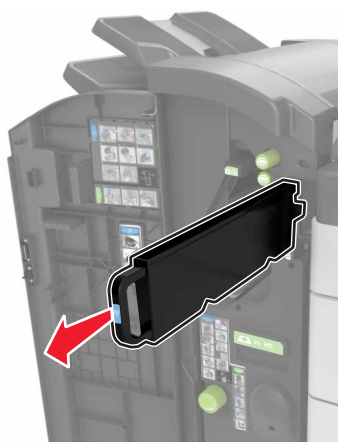

3 重新安装打孔箱。

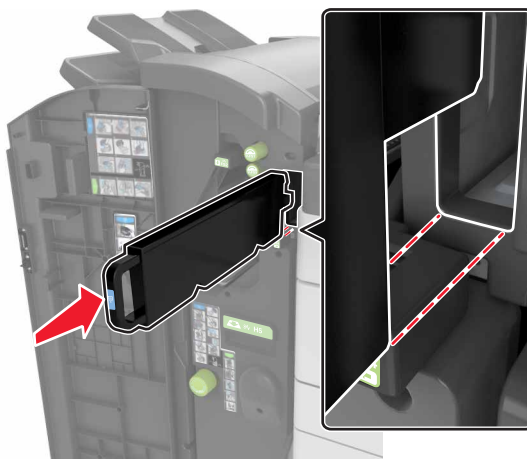

4 关闭盖门 H。

检查部件和耗材的状态

当需要替换耗材部件或要求维护时，显示屏上会出现消息。

在打印机控制面板上检查部件和耗材状态

从主屏幕，触摸状态/耗材 > 查看耗材。

从 Embedded Web Server 检查部件和耗材的状态

注意： 确认计算机和打印机都被连接到相同的网络上。

1 打开 Web 浏览器，然后在地址字段中键入打印机 IP 地址。

注意：

- 在主屏幕上查看打印机 IP 地址。IP 地址显示为用小数点分隔的四组数字，例如 123.123.123.123。
- 如果您正在使用代理服务器，请临时禁用它以便正确加载 Web 页。

2 单击设备状态 > 更多详细信息。

估算的剩余页数

估算的剩余页数基于打印机的最近打印历史确定。其准确性可能会有明显的不同，并且取决于许多因素，如实际的文档内容、打印质量设置，以及其他打印机设置。

当实际的打印消耗与历史的打印消耗不同时，估算剩余页数的准确性可能会降低。在根据估算值购买或更换耗材之前，请考虑准确性的变化程度。在打印机上获得足够的打印历史记录之前，初步估算假设未来的耗材消耗基于国际标准化组织*的测试方法和页面内容而定。

*平均连续黑色 CMY 的标称碳粉盒打印量符合 ISO/IEC 19752 标准。

订购耗材

在美国，要订购部件和耗材，请拨打电话 1-800-539-6275 与 Lexmark 联系以获得您所在地区的 Lexmark 授权耗材经销商的信息。在其他国家或地区，请转到 Lexmark 的网站：www.lexmark.com 或与您购买打印机处的销售商联系。对于中国大陆用户，也可拨打 800-810-0595 进行查询。

注意：所有打印机耗材的使用寿命估算值都是假设使用 letter 或 A4 尺寸的普通纸张打印。

使用正品 Lexmark 部件和耗材

您的 Lexmark 打印机设计为使用正品 Lexmark 耗材和部件时运行性能最佳。使用第三方耗材或部件可能影响打印机及其成像组件的性能、可靠性或使用寿命。使用第三方耗材或部件会影响保修范围。由于使用第三方耗材或部件而造成的损坏不在保修范围内。所有使用寿命指示器都是围绕 Lexmark 耗材和部件而设计，如果使用第三方耗材或部件可能出现不可预知的结果。超出预期使用寿命使用成像组件可能损坏您的 Lexmark 打印机或其相关组件。

订购碳粉盒

注意：

- 碳粉盒容量基于 ISO/IEC 19752 标准估算。
- 长时间的极低打印覆盖率可能对实际打印量有负面影响。

部件名称	部件号
大容量碳粉盒	64G0H00

订购感光鼓

长时间的极低打印覆盖率可能造成感光鼓在碳粉耗尽之前部分失效。

项目	部件号
感光鼓	54G0P00

订购废碳粉瓶

项目	部件号
废碳粉瓶	54G0W00

订购订书钉盒

项目	部件号
订书钉盒	25A0013

订购 300K 维护组件

注意：如需更换维护组件中包含的部件，请参阅随每个部件附带的说明页。

项目	部件号
维护组件	40X9669

存储部件和耗材

保存耗材

为打印机耗材选择一个阴凉、干净的地方保存。将耗材正面朝上并保存在原来的包装内，直到您准备使用它们。

不要将耗材暴露在：

- 直射的阳光下
- 温度高于 35°C（95°F）的环境中
- 高湿度（高于 80%）的环境中
- 含盐分的空气中
- 腐蚀性气体中
- 浓重的粉尘中

存储辊

打印机配有存储在标准进纸匣内部隔间内的替换辊。当您购买新的辊之后，请确认将它们存储在进纸匣内部的隔间内。

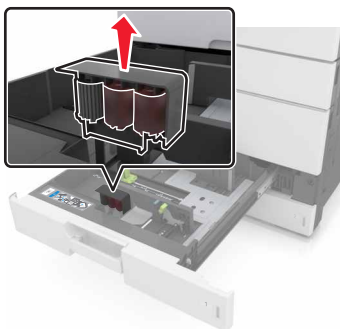

注意：如需正确处置部件和耗材，请参阅[第 185 页“循环再生”](#)。

更换耗材

更换感光鼓

1 打开底部前盖门。



2 移除废碳粉瓶。

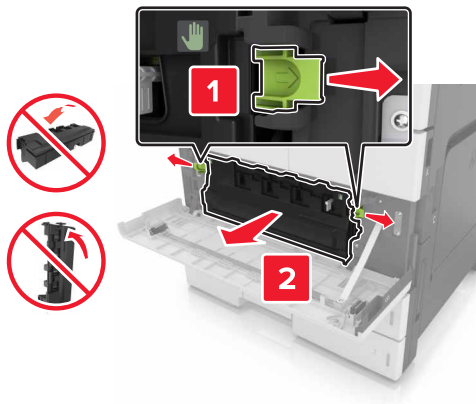

3 解锁感光鼓。

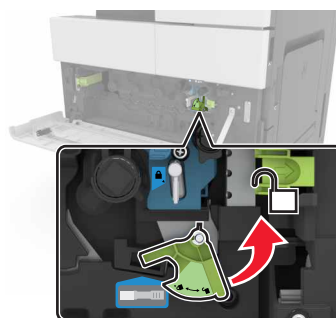

4 移除感光鼓。

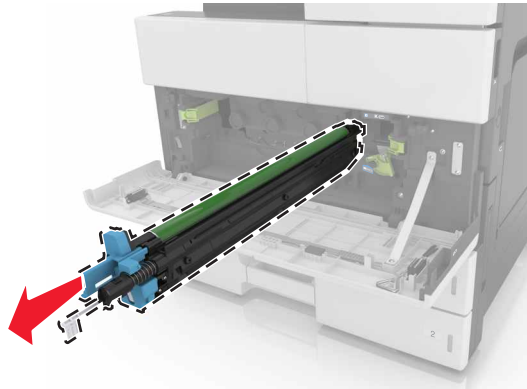

5 拆开新感光鼓的包装。

警告—可能的损坏： 不要让感光鼓暴露在直射光线下超过 10 分钟。长时间暴露在光线下可能导致打印质量问题。

警告—可能的损坏： 请勿触摸感光鼓。否则会影响以后打印作业的打印质量。

6 安装感光鼓。

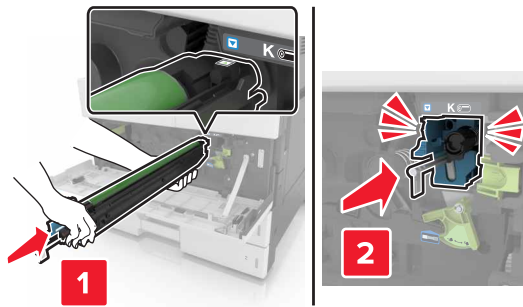

7 锁定感光鼓。

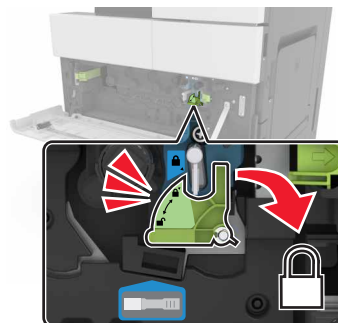

8 重新安装废碳粉瓶。

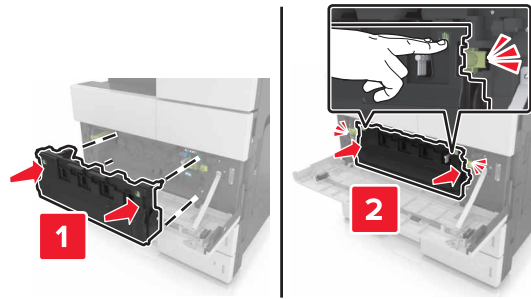

9 关闭底部前盖门。

更换订书钉盒

更换装订完成器中的订书钉盒

注意：装订完成器仅在精选的打印机型号中被支持。

1 按装订完成器上的插销，然后将完成器滑到左边。

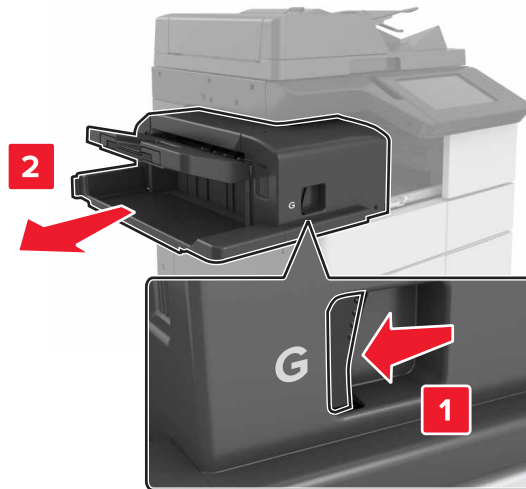

2 移除订书钉盒支架。



3 从订书钉盒支架上移除空的订书钉盒。

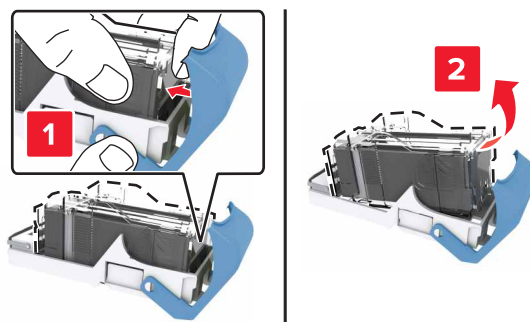

4 将新的订书钉盒插入订书钉盒支架中。

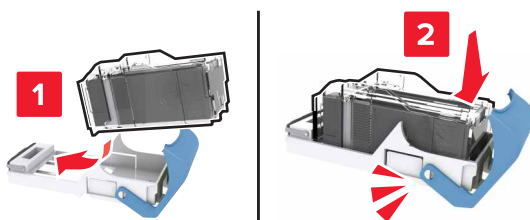

5 将订书钉盒支架推入完成器中，直到支架发出咔嗒一声，卡入到位。

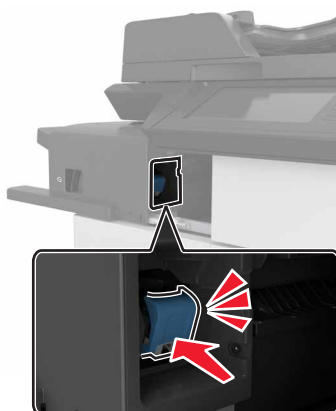

6 将完成器滑回原位。

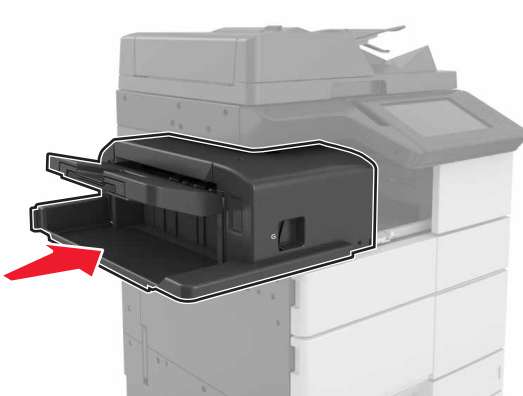

更换小册子完成器中的订书钉盒

1 打开盖门 H，然后拉出小册子制作器。

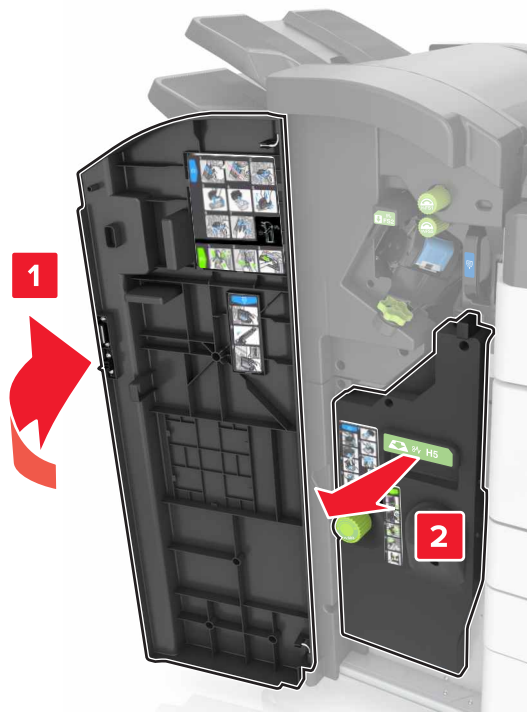

2 移除订书钉盒支架。

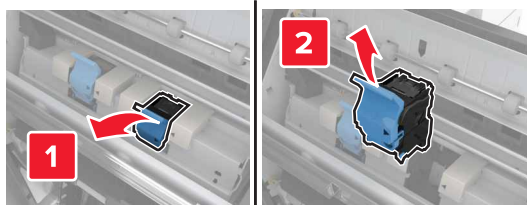

3 从订书钉盒支架上移除空的订书钉盒。

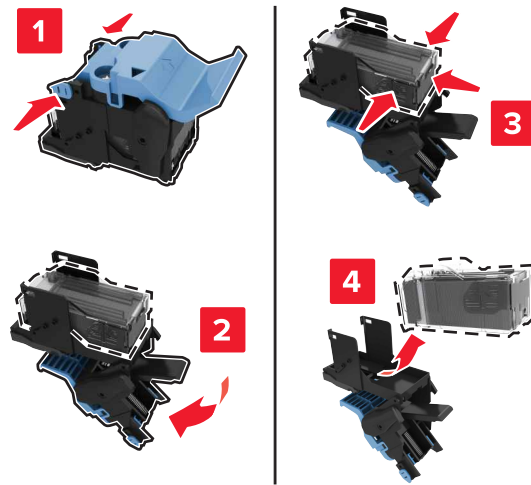

4 将新的订书钉盒插入订书钉盒支架中。

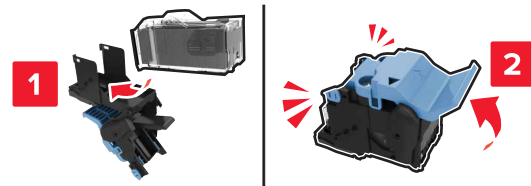

5 将订书钉盒支架推入小册子制作器中，直到支架发出咔嚓一声，卡入到位。

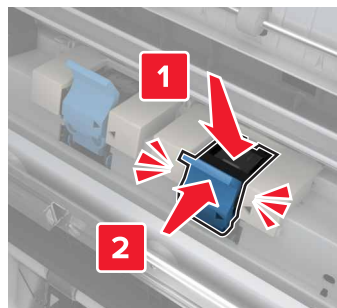

6 将小册子制作器推回原位，然后关闭盖门。

更换装订、打孔完成器中的订书钉盒

1 打开盖门 H。

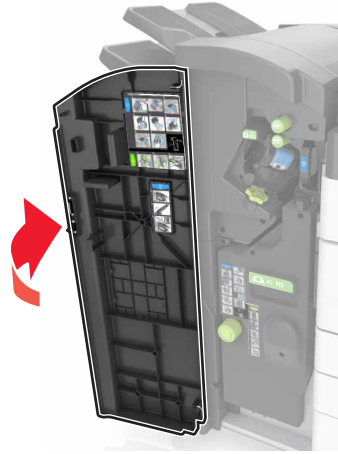

2 移除订书钉盒支架。



3 从订书钉盒支架上移除空的订书钉盒。

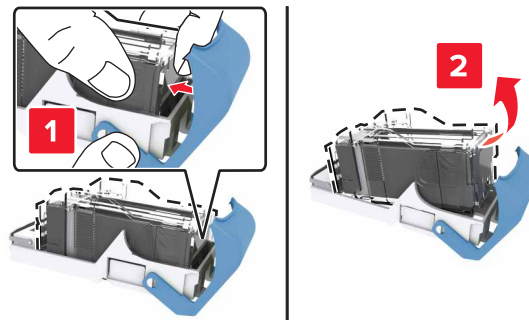

4 将新的订书钉盒插入订书钉盒支架中。

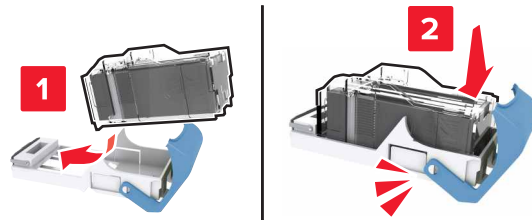

5 将订书钉盒支架推入完成器中，直到支架发出咔嚓一声，卡入到位。



6 关闭盖门 H。

更换碳粉盒

1 打开顶部前盖门。



2 逆时针转动碳粉盒，然后将它拉出。

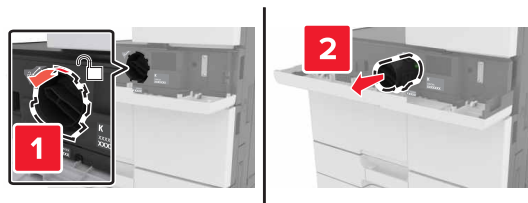

3 拆开新碳粉盒的包装，移除包装材料，然后摇晃碳粉盒使碳粉重新分布。

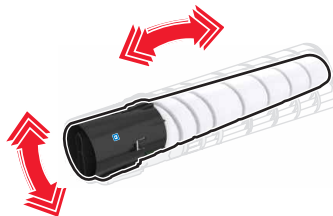

4 将碳粉盒插入打印机中。



5 顺时针转动碳粉盒以将它锁定到位。

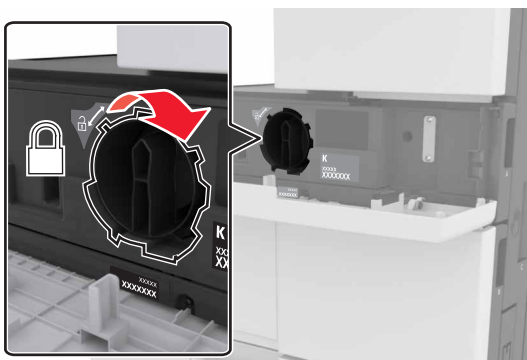

6 关闭顶部前盖门。



7 清洁充电辊和打印头镜片。如需更多信息，请参阅第 191 页“[清洁充电辊和打印头镜片](#)”。

更换废碳粉瓶

1 打开底部前盖门。

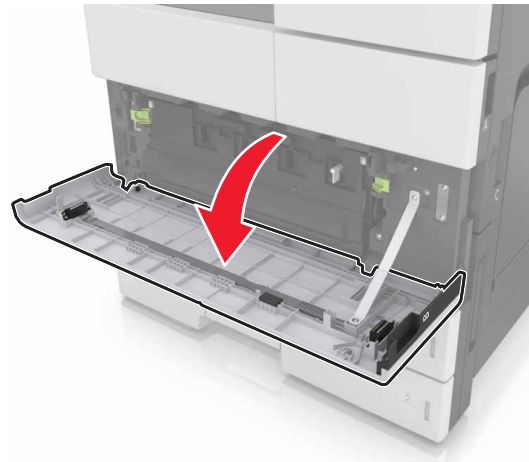

2 移除废碳粉瓶。

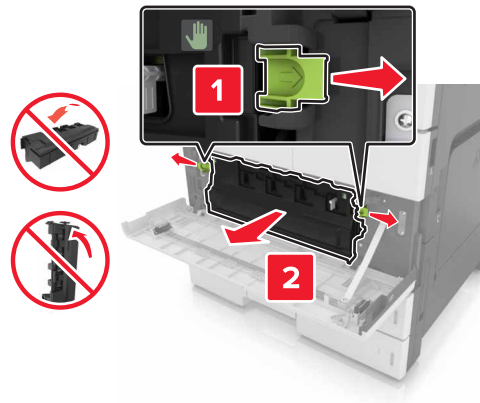

3 清洁充电辊和打印头镜片。如需更多信息，请参阅第 191 页“[清洁充电辊和打印头镜片](#)”的第 3-7 步。

4 拆开新的废碳粉瓶的包装。

5 将新的废碳粉瓶插入打印机中，直到它发出**咔嚓**一声，卡入到位。

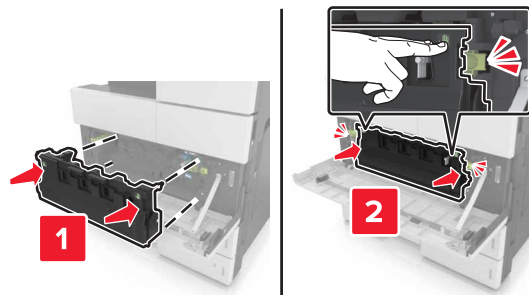

6 关闭底部前盖门。

更换 300K 维护组件

更换排气和臭氧过滤器

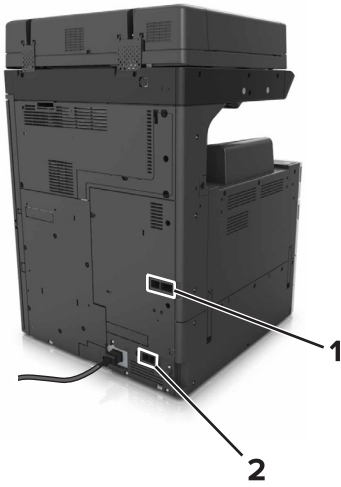

1	排气过滤器
2	臭氧过滤器

更换排气过滤器

1 拉出排气过滤器。

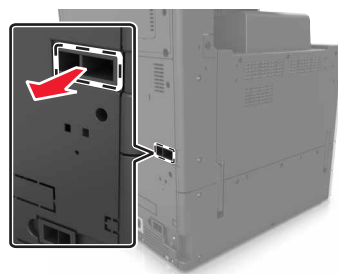

2 拆开新排气过滤器的包装。

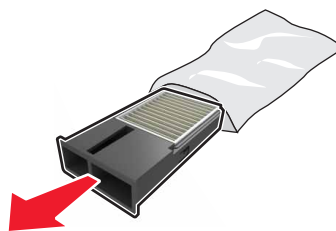

3 插入新的过滤器。



更换臭氧过滤器

1 拉出臭氧过滤器。

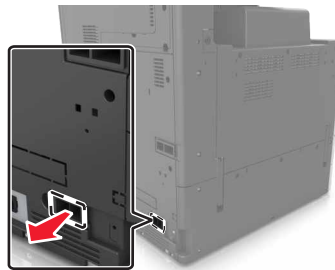

2 拆开新臭氧过滤器的包装。

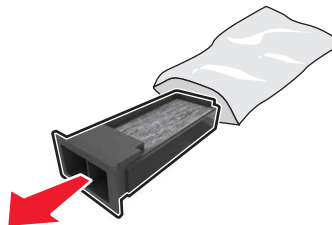

3 插入新的过滤器。

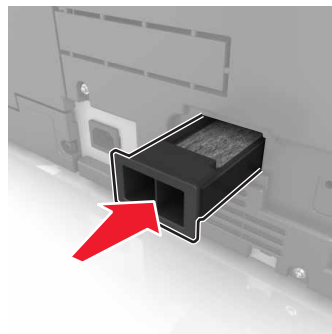

更换拾纸、进纸和分离辊

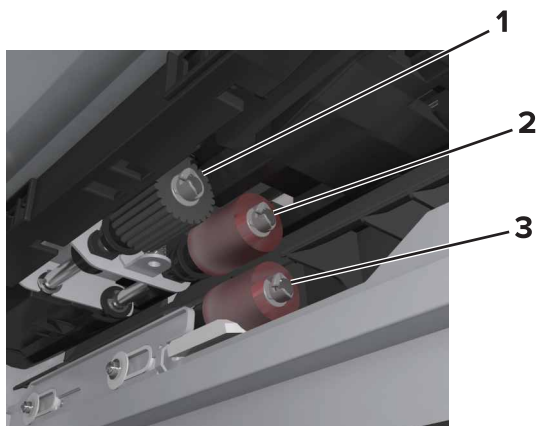

1	拾纸辊
2	进纸辊
3	分离辊

注意： 您可以使用存储在标准进纸匣内部隔间内的辊。如需更多信息，请参阅[第 197 页“存储辊”](#)。

1 关闭打印机电源。

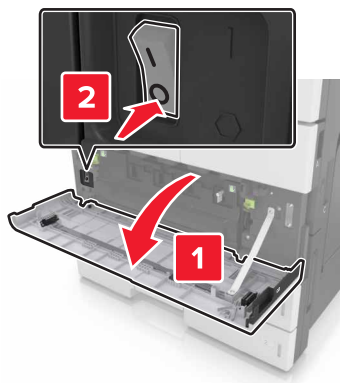

2 移除所有进纸匣。

- 标准进纸匣

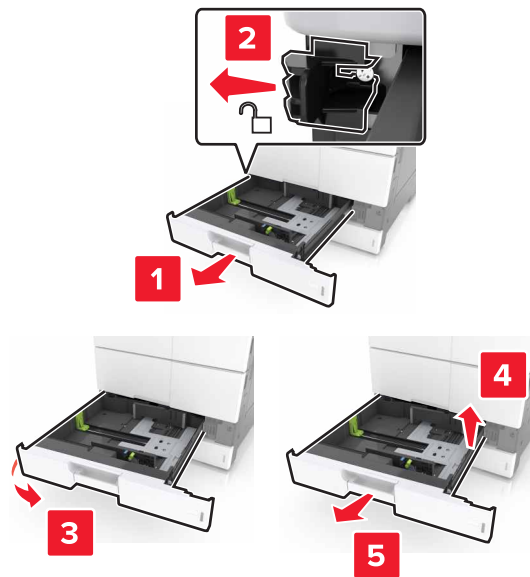

- 2 x 500 或 2500 页进纸匣选项

注意：要移除 2 x 500 页进纸匣选项，请按照移除标准进纸匣的步骤进行操作。

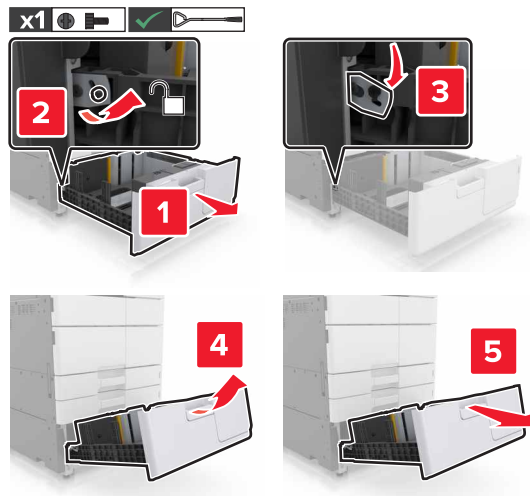

3 打开盖门 C。确保它不触及任何连接到打印机的电缆。

注意：如果 3000 页进纸匣已安装，请滑动进纸匣以打开盖门。

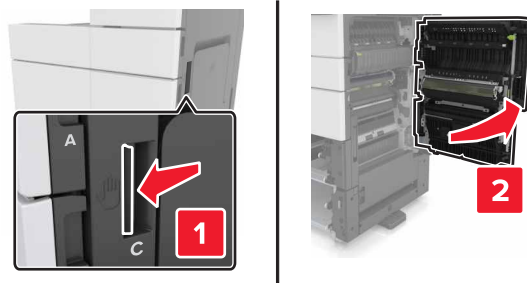

4 打开盖门 D。

注意：

- 如果 2 x 500 页或 2500 页进纸匣选件已安装，您只能打开盖门 D。
- 如果 3000 页进纸匣已安装，请滑动进纸匣以打开盖门。

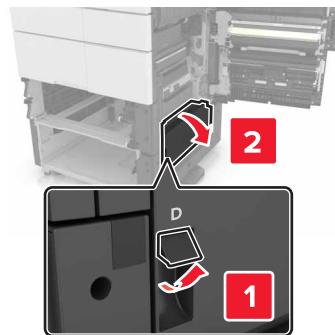

5 找到辊。

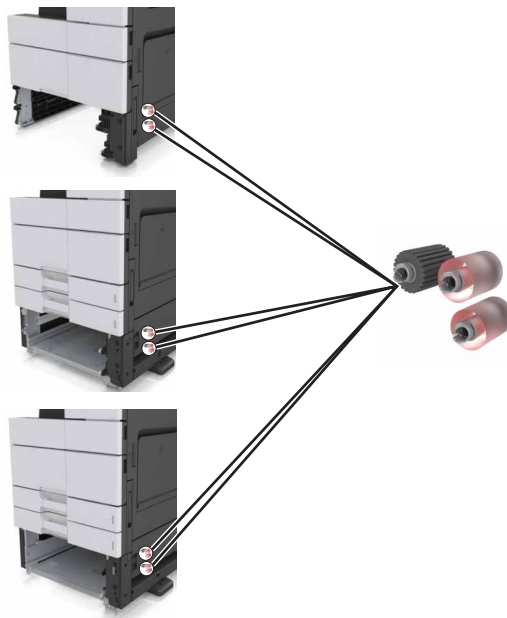

6 移除辊。

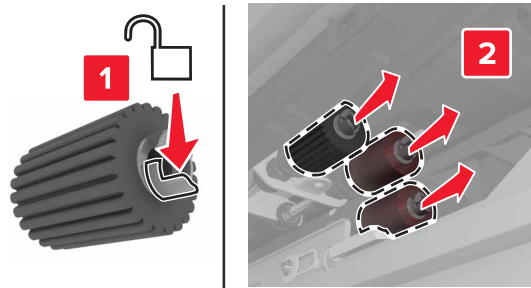

7 插入新的辊，直到发出咔嚓一声，卡入到位。

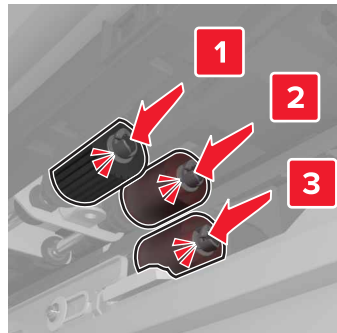

注意： 确认将辊插入其正确的位置中。

8 关闭盖门 C 和 D。

9 插入进纸匣。

更换转印模块

注意： 请使用打印机底部前盖门内的螺丝起子。



1 关闭打印机电源。

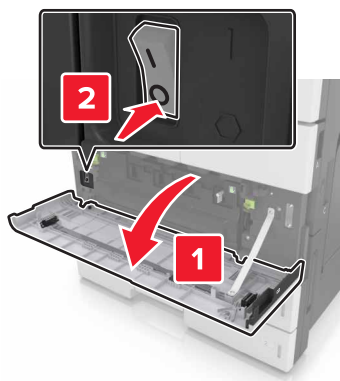

2 打开盖门 C。确保它不触及任何连接到打印机的电缆。

⚠ 当心—表面很热： 打印机内部可能很烫。为避免被发热组件烫伤的危险，在接触组件之前，请等待表面冷却。

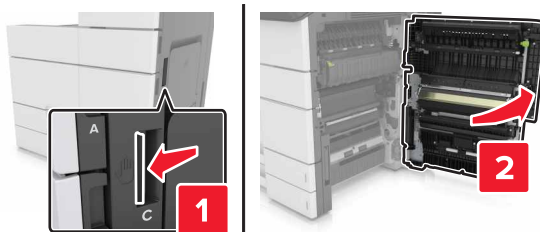

注意： 如果 3000 页进纸匣已安装，请将进纸匣滑到右边以打开盖门。

3 移除盖门挡板。

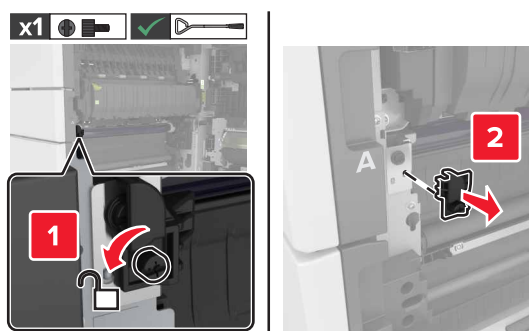

4 松开转印模块锁的螺钉。

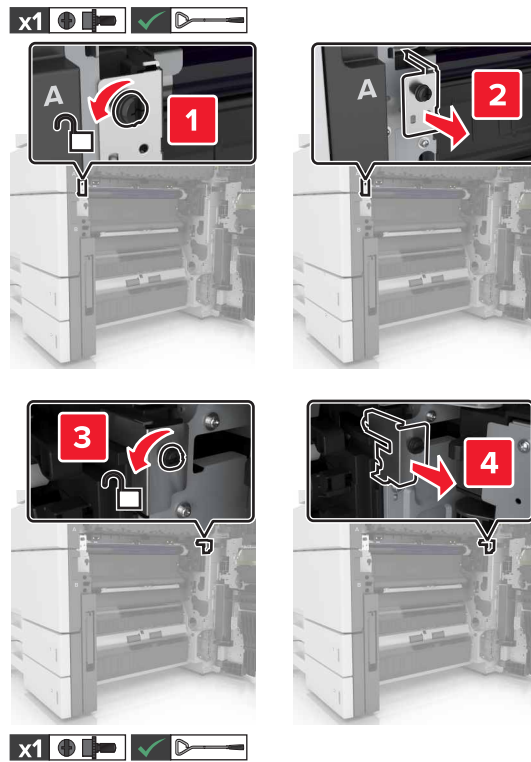

5 移除纸张导片。

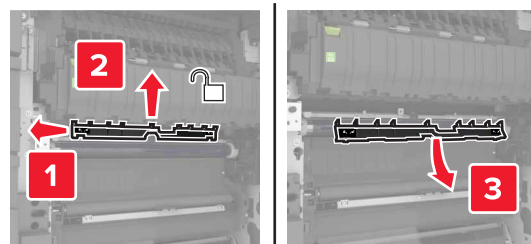

6 使用手柄抬起转印模块，然后将它完全拉出。

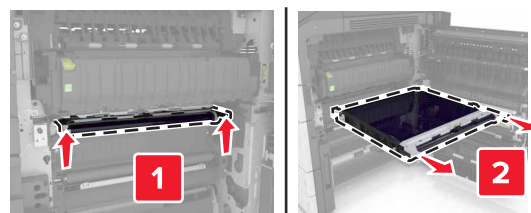

7 拆开新转印模块的包装。

警告—可能的损坏： 不要让转印带暴露在直射光线下超过 10 分钟。长时间暴露在光线下可能导致打印质量问题。

警告—可能的损坏： 请勿触摸转印带。否则会影响以后打印作业的打印质量。



8 插入新的转印模块，直到发出 *咔嚓* 一声，卡入到位。

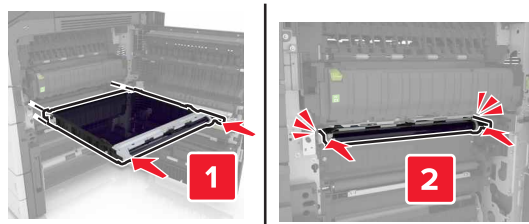

9 将纸张导片放回原位。

10 拧紧转印模块锁的螺钉。

11 重新安装盖门挡板。

12 关闭盖门 C。

更换转印辊

1 打开盖门 C。确保它不触及任何连接到打印机的电缆。

注意：如果 3000 页进纸匣已安装，请将进纸匣滑到右边以打开盖门。

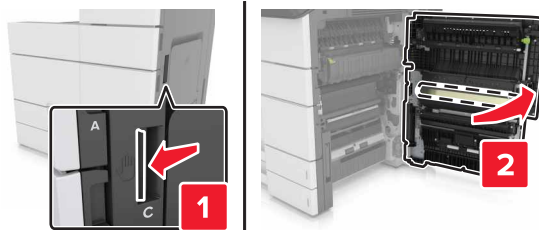

2 拉出转印辊。

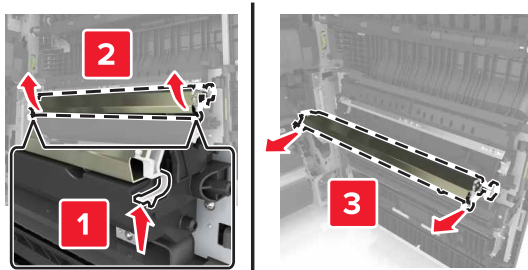

3 拆开新转印辊的包装。

4 插入新的转印辊，直到发出咔嚓一声，卡入到位。

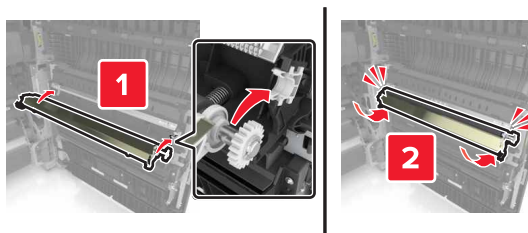

5 关闭盖门 C。

重置维护计数器

1 关闭打印机电源。

2 从控制面板，按下 **2** 和 **6**，并同时打开打印机电源。当屏幕上出现进程条时松开两个按钮。

3 从“配置”菜单，导览至：

重置维护计数器 > 重置 300K 维护组件

4 触摸返回，然后退出“配置”菜单。

注意：打印机执行加电复位，然后返回到正常的操作模式。

更换 ADF 扫描垫

1 打开扫描仪盖板。

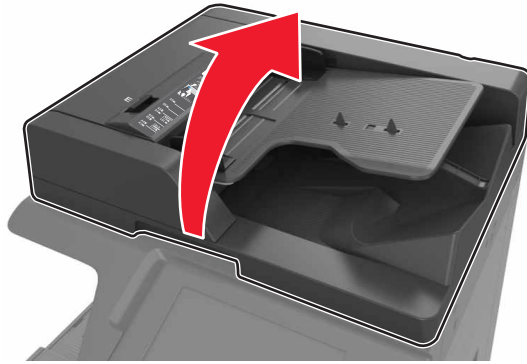

2 移除 ADF 扫描垫。

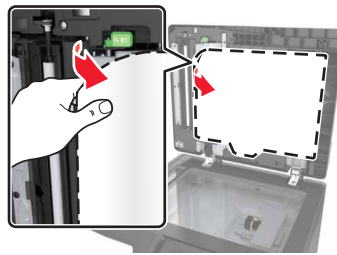

3 拆开新的 ADF 扫描垫的包装，然后移除包装材料。

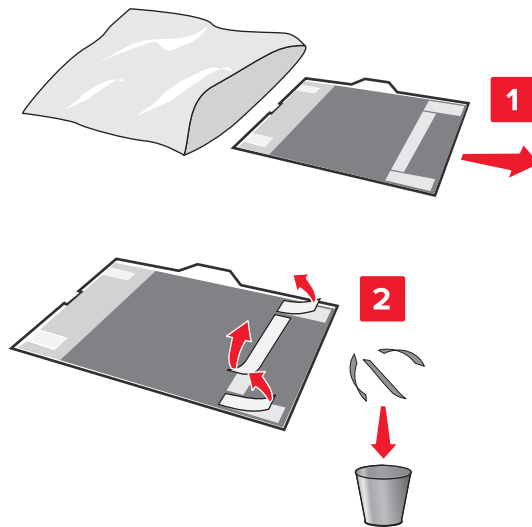

4 将 ADF 扫描垫平放在扫描仪玻璃上，白色区域面朝下。

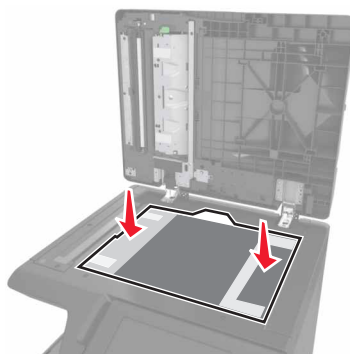

5 关闭扫描仪盖板以使 ADF 扫描垫粘到盖板上，然后打开盖板。

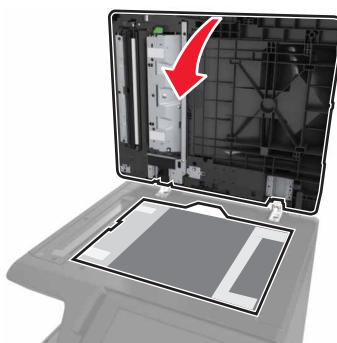

6 推 ADF 扫描垫的各个角，将它固定到位。

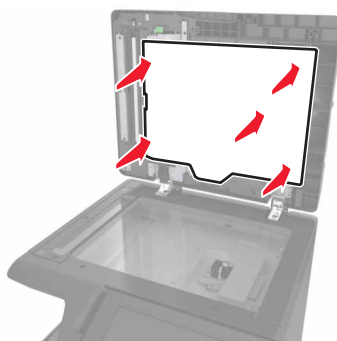

7 关闭扫描仪盖板。

移动打印机

⚠ 当心—可能的伤害：打印机的重量大于 18 千克（40 磅），因此，需要两个或更多个受过训练的人才能安全地抬起它。

在移动打印机之前

⚠ 当心—可能的伤害：在移动打印机之前，请按照下列指南来避免人身伤害或打印机损坏：

- 关闭打印机电源，然后从电源插座上拔掉电源线。
- 断开打印机上的所有电源线和电缆。
- 如果打印机没有带脚轮基座，但配置了进纸匣选件，请移除进纸匣。
- 使用打印机两边的把手来抬起它。
- 确认在放下打印机时您的手指不在打印机的下面。
- 确认打印机周围有足够的空间。
- 请只使用随本产品提供的电源线或经制造商许可的替代品。

警告—可能的损坏：因不当移动造成的打印机损坏不在打印机保修范围内。

将打印机移动到其他位置

- 使用平头螺丝起子重新安装螺钉以锁定扫描仪平板到位。

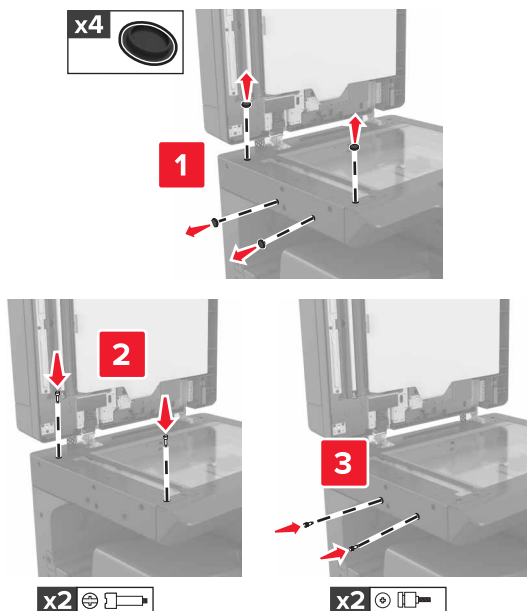

注意：在另一位置设置打印机之后，请移除螺钉。

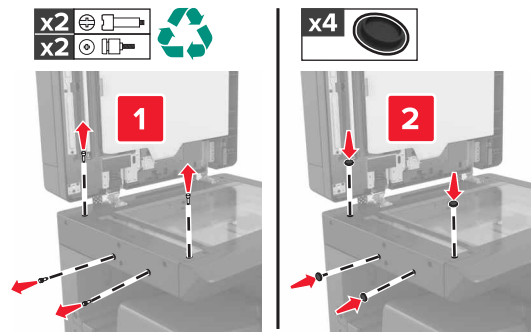

- 如果需要，请使用有足够大表面能支持整个打印机尺寸的平板车。
- 使打印机保持直立状态。
- 请避免震动。

运输打印机

当运输打印机时，请使用原包装。

管理打印机

检查虚拟显示屏

1 打开 Web 浏览器，然后在地址字段中键入打印机 IP 地址。

注意：

- 在打印机主屏幕上查看打印机 IP 地址。IP 地址显示为用小数点分隔的四组数字，例如 123.123.123.123。
- 如果您正在使用代理服务器，请临时禁用它以便正确加载 Web 页。

2 检查出现在屏幕左上角的虚拟显示屏。

虚拟显示屏的功能象打印机控制面板上的实际显示屏一样。

设置电子邮件警报

配置打印机在耗材变得不足或纸张需要更换或添加，或者发生卡纸时发送电子邮件警报给您。

1 打开 Web 浏览器，然后在地址字段中键入打印机 IP 地址。

注意：

- 在打印机主屏幕上查看打印机 IP 地址。IP 地址显示为用小数点分隔的四组数字，例如 123.123.123.123。
- 如果您正在使用代理服务器，请临时禁用它以便正确加载 Web 页。

2 单击**设置**。

3 从“其他设置”菜单，单击**电子邮件警报设置**。

4 选择您希望收到通知的项目，然后键入电子邮件地址。

5 单击**提交**。

注意：如需有关设置电子邮件服务器的信息，请与您的系统支持人员联系。

查看报告

您可以从 Embedded Web Server 查看一些报告。这些报告可用于评估打印机、网络和耗材的状态。

1 打开 Web 浏览器，然后在地址字段中键入打印机 IP 地址。

注意：

- 在打印机主屏幕上查看打印机 IP 地址。IP 地址显示为用小数点分隔的四组数字，例如 123.123.123.123。
- 如果您正在使用代理服务器，请临时禁用它以便正确加载 Web 页。

2 单击**报告**，然后单击您要查看的报告类型。

将打印机设置复制到其他打印机

注意：此特性仅在网络打印机上可用。

1 打开 Web 浏览器，然后在地址字段中键入打印机 IP 地址。

注意：

- 在“网络/端口”菜单的 TCP/IP 部分中查看打印机的 IP 地址。IP 地址显示为用小数点分隔的四组数字，例如 123.123.123.123。
- 如果您正在使用代理服务器，请临时禁用它以便正确加载 Web 页。

2 单击**复制打印机设置**。

3 如需更改语言，请从下拉菜单中选择语言，然后单击**单击此处来提交语言**。

4 单击**打印机设置**。

5 在其适当的字段中键入源打印机和目标打印机的 IP 地址。

注意：如果您要添加或移除目标打印机，请单击**添加目标 IP** 或**移除目标 IP**。

6 单击**复制打印机设置**。

从 Embedded Web Server 配置耗材通知

您可以通过设置可选的警报来确定您想要在耗材变得即将不足、不足、接近使用寿命期限或达到其使用寿命期限时如何获得通知。

注意：可以为某些耗材的某些耗材状况设置提示警报的估算剩余耗材百分比。

1 打开 Web 浏览器，然后键入打印机 IP 地址。

2 单击**设置 > 打印设置 > 耗材通知**。

3 从下拉菜单，选择下列通知选项之一：

通知	描述
关	发生所有耗材的正常打印机行为。
仅 SNMP	当出现耗材状况时，打印机生成一个“简单网络管理协议（SNMP）”警报。耗材的状态出现在菜单页和状态页上。
电子邮件	当出现耗材状况时，打印机生成一个电子邮件。耗材的状态出现在菜单页和状态页上。
警告	打印机显示警告消息并生成一个有关耗材状态的电子邮件。当出现耗材状况时，打印机不停止工作。
可继续停止 ¹	当出现耗材状况时打印机停止处理作业，并且用户需要按按钮才能继续打印。
不可继续停止 ^{1,2}	当出现耗材状况时，打印机停止处理作业。必须更换耗材才能继续打印。
¹ 当耗材通知启用时，打印机生成一个有关耗材状态的电子邮件。 ² 当一些耗材变空时，打印机停止工作以防止损坏。	

4 单击**提交**。

还原出厂默认设置

如果您想要保留当前菜单设置列表作为参考，请在还原出厂默认设置之前打印菜单设置页。如需更多信息，请参阅第 48 页“打印菜单设置页”。

如需更全面的方法还原打印机的出厂默认设置，请参阅第 188 页“清除非易失性内存”。

警告—可能的损坏：还原出厂默认设置将使大多数打印机设置返回到最初的出厂默认设置。例外情况包括显示语言、自定义尺寸和消息，以及“网络/端口”菜单设置。保存在 RAM 中的所有下载资源都被删除。保存在闪存或打印机硬盘上的下载资源不受影响。

1 从主屏幕，导览至：



>设置 >常规设置 >出厂默认设置 >立即还原

2 应用更改。

清除卡纸

小心选择纸张和特殊介质，然后正确加载它们以避免大多数卡纸情况的发生。如果发生卡纸，请按照本章节中所述步骤进行操作。

注意：默认情况下，“卡纸恢复”被设置为“自动”。打印机重新打印被卡的页面，除非用来保存该页面的内存要用于其他打印机任务。

避免卡纸

正确加载纸张

- 确认纸张平整地放在进纸匣中。

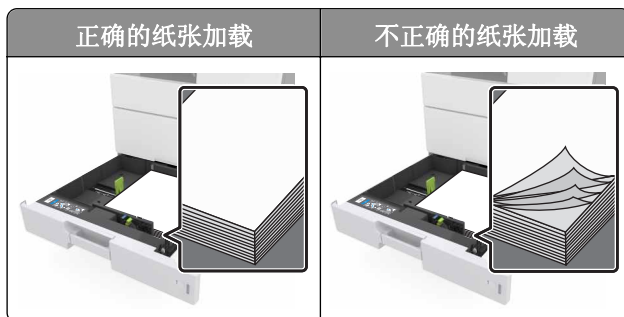

- 当打印机正在打印时不要取出进纸匣。
- 当打印机正在打印时不要加载进纸匣。请在打印之前加载它，或等待提示出现后再加载。
- 不要加载过多纸张。确认纸堆高度低于最大纸张加载指示线。
- 不要将纸张滑入进纸匣中。如图所示加载纸张。



- 确认进纸匣或多功能进纸器中的导片都被正确放置，并且没有与纸张或信封靠得太紧。
- 加载纸张后用力将进纸匣推入打印机中。

使用推荐的纸张

- 仅使用推荐的纸张或特殊介质。
- 不要加载有褶皱、有折痕、潮湿、弯曲或卷曲的纸张。

- 在加载之前，弯曲、成扇形展开纸张并对齐纸张的边缘。

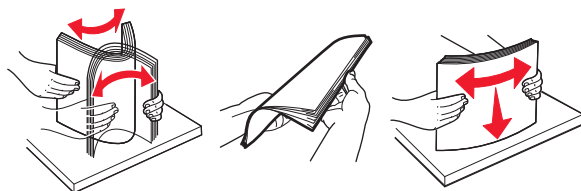

- 不要使用经手工切割或裁剪的纸张。
- 不要在同一个进纸匣中混合不同尺寸、重量或类型的纸张。
- 确认在计算机或打印机控制面板上正确设置纸张尺寸和类型。
- 请按照制造商的建议存储纸张。

理解卡纸消息和位置

当发生卡纸时，打印机显示屏上会出现指示卡纸位置和信息以清除卡纸的消息。打开显示屏上指示的盖门、盖板和进纸匣来移除卡纸。

注意：

- 当“卡纸协助”设置为“开”时，打印机在清除被卡的页面后送出空白页或部分打印的页面。检查您的打印输出是否有空白页。
- 当“卡纸恢复”设置为“开”或“自动”时，打印机重新打印被卡的页面。然而，“自动”设置仅在有足够的打印机内存可用时才会重新打印被卡的页面。

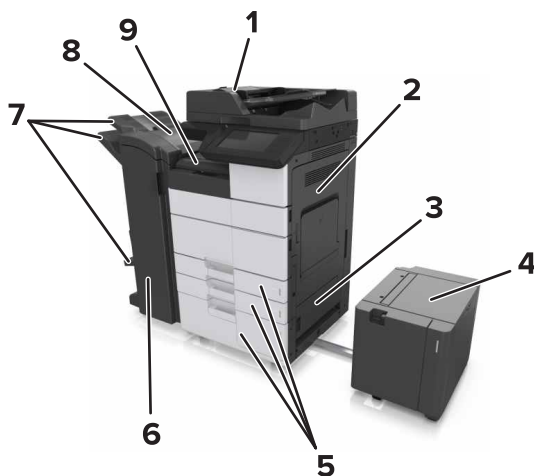

	区域名称
1	自动文档传送器 (ADF)
2	盖门 C
3	盖门 D
4	盖门 F
5	进纸匣
6	盖门 H

	区域名称
7	完成器接纸架
8	盖门 J
9	区域 G

区域名称	控制面板消息	操作
ADF	[x] 页卡住，按下区域 E 处的插销以打开 ADF 的顶部盖板。[28y.xx]	打开 ADF 顶部盖门，然后取出被卡的纸张。
多功能进纸器	[x] 页卡住，从多功能进纸器中清除被卡的纸张。[200.xx]	从进纸器中取出被卡的纸张。
盖门 C，进纸匣	[x] 页卡住，打开盖门 C 并清除所有被卡的纸张。[2yy.xx]	打开盖门 C，然后取出被卡的纸张。 拉出进纸匣，然后取出被卡的纸张。
	[x] 页卡住，滑动 3000 页进纸匣并打开盖门 C。[2yy.xx]	
盖门 D，进纸匣	[x] 页卡住，打开盖门 D 并清除所有被卡的纸张。[24y.xx]	打开盖门 D，然后取出被卡的纸张。 拉出进纸匣，然后取出被卡的纸张。
	[x] 页卡住，滑动 3000 页进纸匣并打开盖门 D。[24y.xx]	
盖门 C 和 F	[x] 页卡住，滑动 3000 页进纸匣并打开盖门 F。[24y.xx]	拉出 3000 页进纸匣，然后从进纸匣侧面取出被卡的纸张。 打开盖门 F，然后取出被卡的纸张。
区域 G，盖门 C、J 和 H，完成器接纸架	[x] 页卡住，打开盖门 G、H 和 J 并清除被卡的纸张。[4yy.xx]	打开盖门 G，然后取出被卡的纸张。 打开盖门 H，然后取出被卡的纸张。
盖门 C 和 G，完成器接纸架	[x] 页卡住，按压盖门 G 旁边的插销并将完成器向左滑动。将纸张留在接纸架中。[40y.xx]	将装订完成器滑到左边，然后取出被卡的纸张。
区域 G，盖门 C、J 和 H，完成器接纸架	[x] 页卡住，打开盖门 H 并顺时针旋转旋钮 SD3。将纸张留在接纸架中。[426.xx - 428.xx]	打开盖门 H，然后取出被卡的纸张。

[x] 页卡住，从多功能进纸器中清除被卡的纸张。[200.xx]

- 1 从多功能进纸器中取出所有纸张。
- 2 取出被卡的纸张。



3 打开盖门 C 以取出所有纸张碎片。

注意： 确保盖门 C 不触及任何连接到打印机的电缆。

4 关闭盖门 C。

5 前后弯曲纸张，使它们松散，然后将它们扇形展开。不要折叠或弄皱纸张。对齐纸张的边缘。

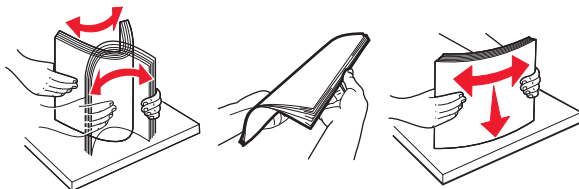

6 重新加载纸张。

[x] 页卡住，打开盖门 C 并清除所有被卡的纸张。 [2yy.xx]

1 打开盖门 C。确保它不触及任何连接到打印机的电缆。

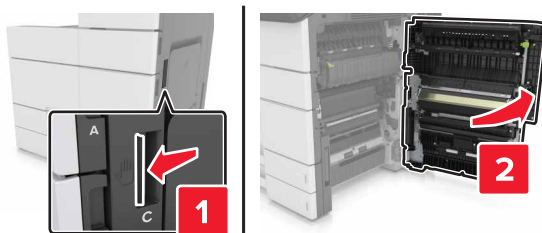

2 从下面的任何位置取出被卡的纸张：

注意： 确认已取出所有纸张碎片。

⚠ 当心—表面很热： 打印机内部可能很烫。为避免被发热组件烫伤的危险，在接触组件之前，请等待表面冷却。

- 定影器区域

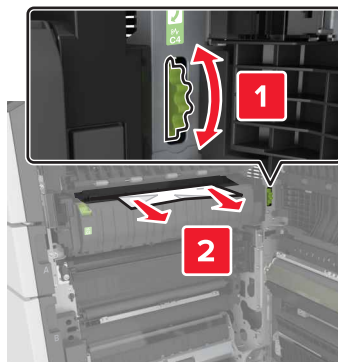

- 在定影器区域下方

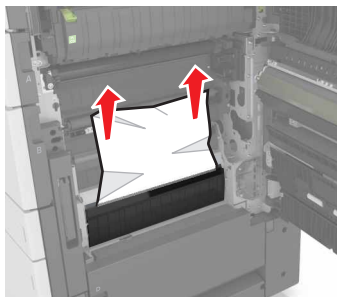

- 双面打印区域

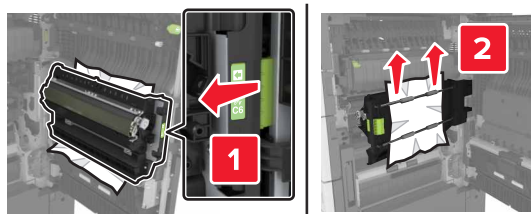

- 在双面打印区域上方

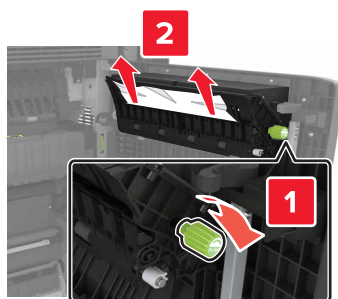

3 打开标准进纸匣，然后找到被卡的纸张。

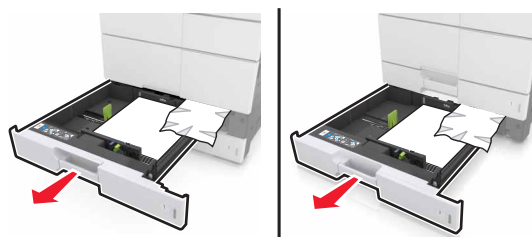

4 取出被卡的纸张。

注意： 确认已取出所有纸张碎片。

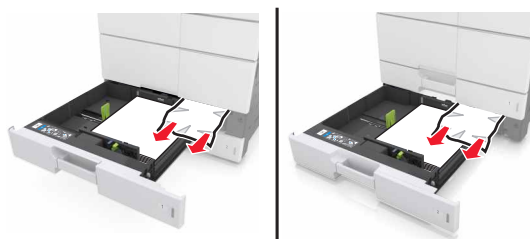

5 关闭进纸匣和盖门 C。

[x] 页卡住，滑动 3000 页进纸匣并打开盖门 C。 [2yy.xx]

1 滑动 3000 页进纸匣。

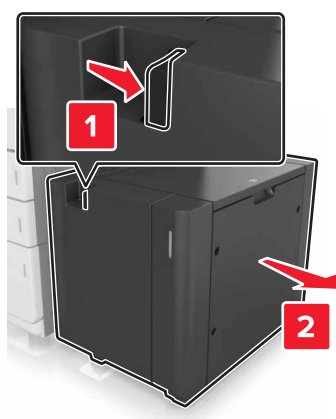

2 打开盖门 C。确保它不触及任何连接到打印机的电缆。



3 从下面的任何位置取出被卡的纸张：

注意： 确认已取出所有纸张碎片。



当心—表面很热： 打印机内部可能很烫。为避免被发热组件烫伤的危险，在接触组件之前，请等待表面冷却。

- 定影器区域

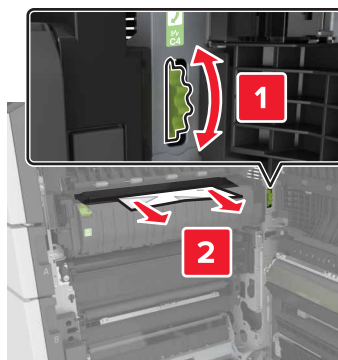

- 在定影器区域下方

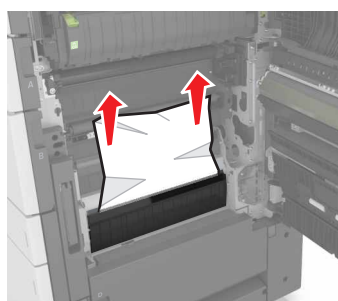

- 双面打印区域

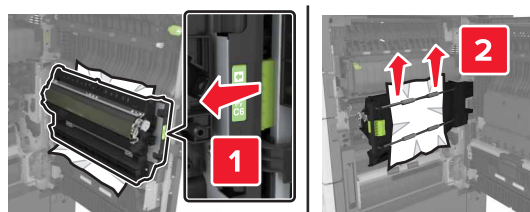

- 在双面打印区域上方

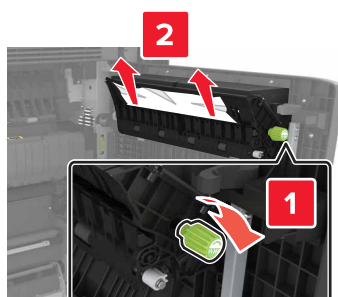

4 打开标准进纸匣，然后找到被卡的纸张。



5 取出被卡的纸张。

注意： 确认已取出所有纸张碎片。



6 关闭进纸匣和盖门 C。

7 将 3000 页进纸匣滑回原位。

[x] 页卡住，打开盖门 D 并清除所有被卡的纸张。 [24y.xx]

1 打开盖门 D，然后取出被卡的纸张。

注意： 确认已取出所有纸张碎片。

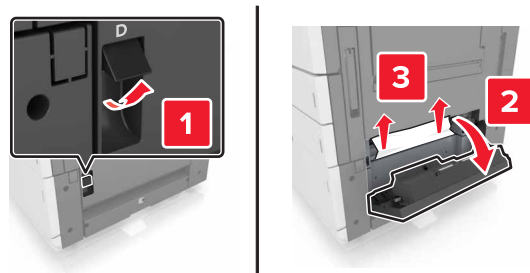

2 打开进纸匣选件，然后找到被卡的纸张。

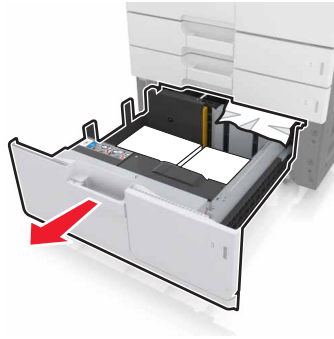

3 取出被卡的纸张。

注意： 确认已取出所有纸张碎片。

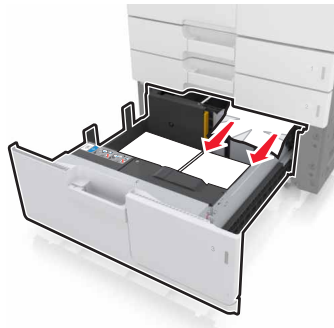

4 关闭进纸匣和盖门 D。

[x] 页卡住，滑动 3000 页进纸匣并打开盖门 D。[24y.xx]

1 滑动 3000 页进纸匣。

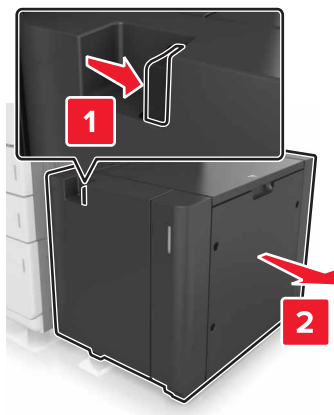

2 打开盖门 D，然后取出被卡的纸张。

注意： 确认已取出所有纸张碎片。

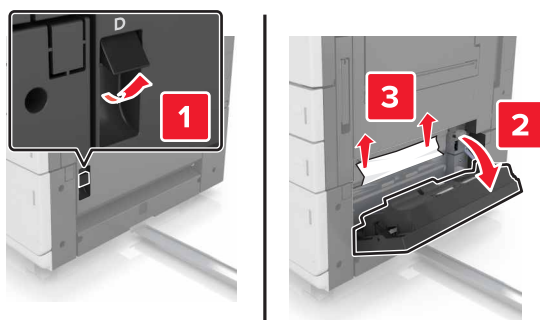

3 打开进纸匣选件，然后找到被卡的纸张。

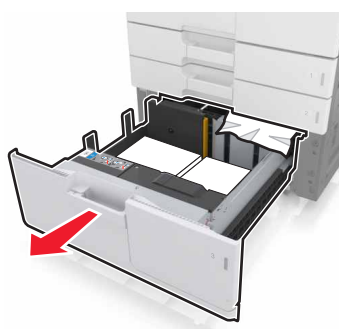

4 取出被卡的纸张。

注意：确认已取出所有纸张碎片。

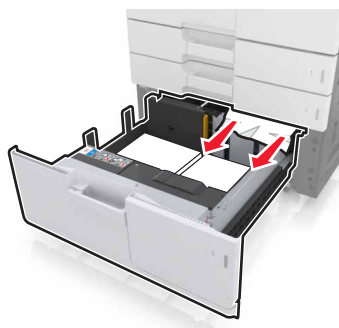

5 关闭进纸匣和盖门 D。

6 将 3000 页进纸匣滑回原位。

[x] 页卡住，滑动 3000 页进纸匣并打开盖门 F。[24y.xx]

1 滑动 3000 页进纸匣。

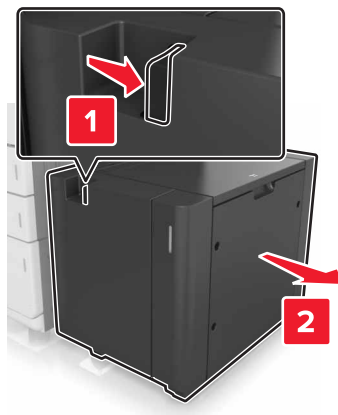

2 取出被卡的纸张。

注意：确认已取出所有纸张碎片。

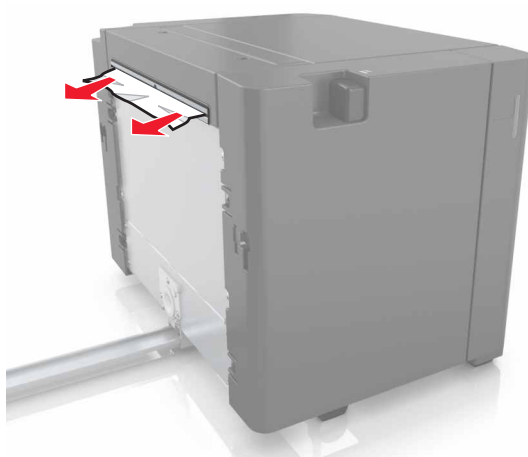

3 打开盖门 F，然后取出被卡的纸张。

注意：确认已取出所有纸张碎片。

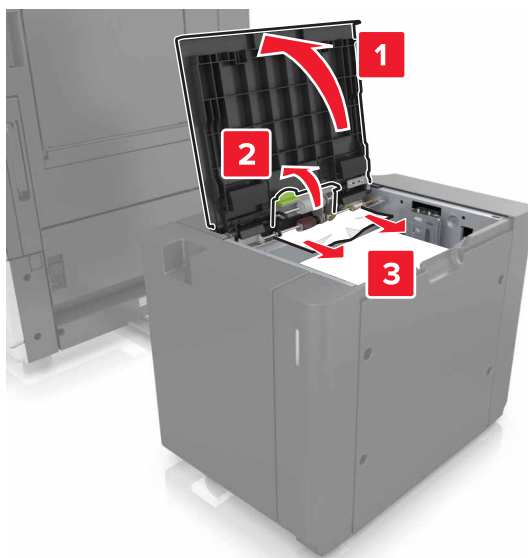

4 关闭盖门 F。

5 打开盖门 C。确保它不触及任何连接到打印机的电缆。



6 从下面的任何位置取出被卡的纸张：

注意： 确认已取出所有纸张碎片。

⚠ 当心—表面很热： 打印机内部可能很烫。为避免被发热组件烫伤的危险，在接触组件之前，请等待表面冷却。

- 定影器区域

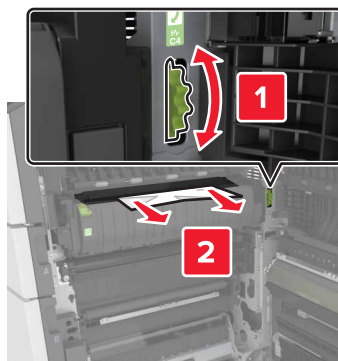

- 在定影器区域下方

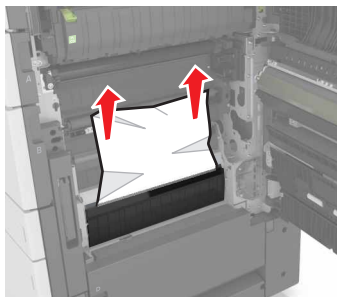

- 双面打印区域

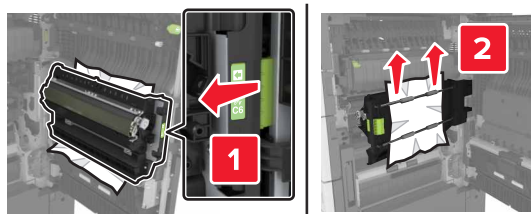

- 在双面打印区域上方

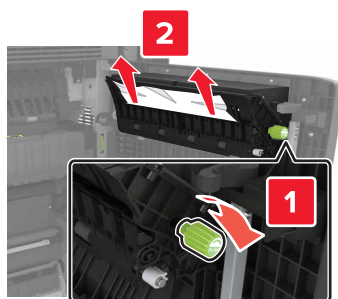

7 关闭盖门 C，然后将 3000 页进纸匣滑回原位。

[x] 页卡住，打开盖门 G、H 和 J 并清除被卡的纸张。将纸张留在接纸架中。[4yy.xx]

1 打开盖门 G，然后取出被卡的纸张。

注意：确认已取出所有纸张碎片。

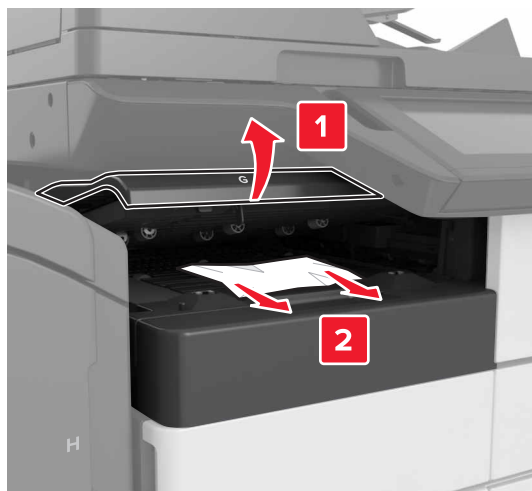

2 打开盖门 J，然后将手柄 J1 抬至其垂直的位置。

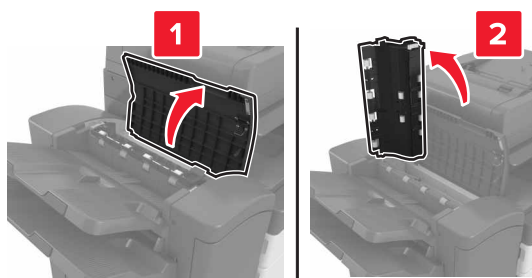

3 打开盖门 H。



4 从下面的任何位置取出被卡的纸张：

注意： 确认已取出所有纸张碎片。

- 盖门 J

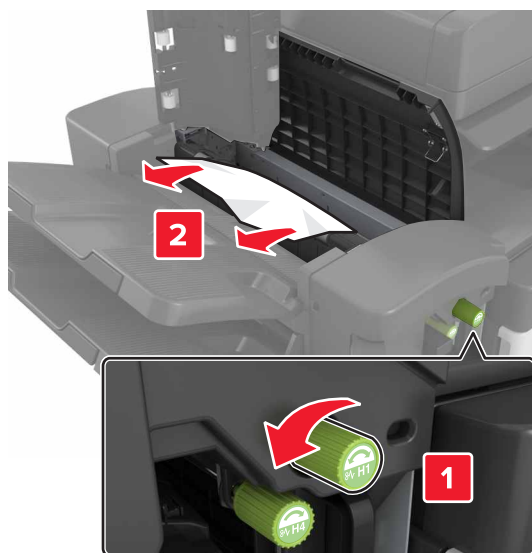

注意：如果在完成器接纸架之间有卡住的纸张，请取出纸张。

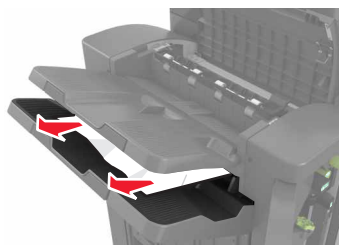

- 区域 H1 和 H2



- 区域 H3 和 H4

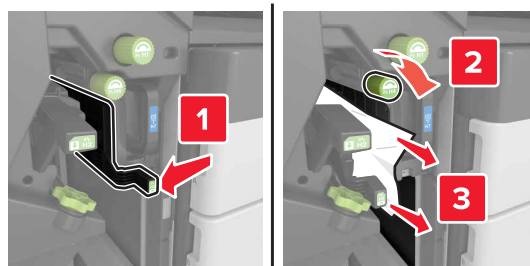

- 区域 H6

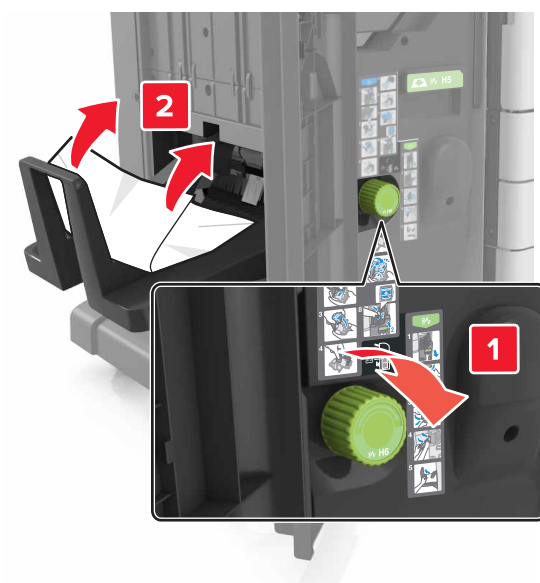

5 关闭盖门 H。

6 打开盖门 C，然后取出被卡的纸张。

注意：确保盖门 C 不触及任何连接到打印机的电缆。

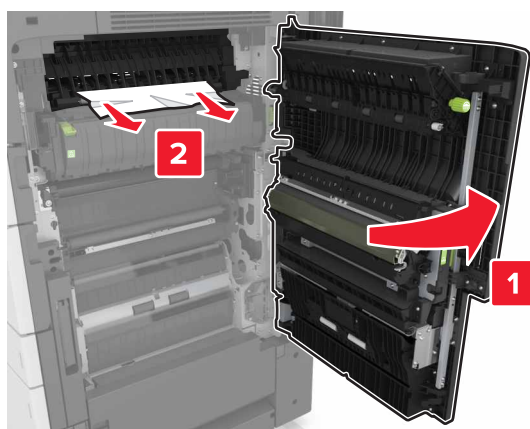

注意：

- 确认已取出所有纸张碎片。
- 如果 3000 页进纸匣已安装，请将进纸匣滑到右边以打开盖门。

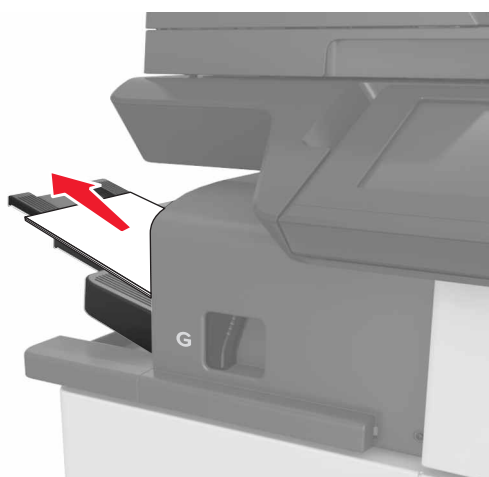
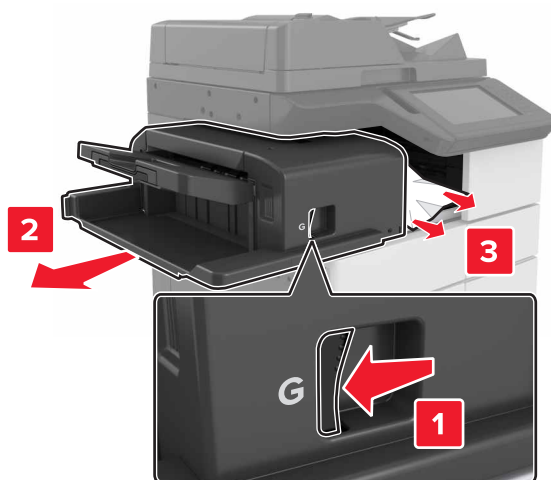
7 关闭盖门 C。**[x] 页卡住，按压插销以访问区域 G。将纸张留在接纸架中。 [40y.xx]****1** 从装订完成器接纸架中取出所有纸张。**2** 按插销并将装订完成器滑到左边，然后取出被卡的纸张。**注意：**

- 确认已取出所有纸张碎片。
- 如果需要，向下转动转轮 G1 以将被卡的纸张送入完成器接纸架中，然后取出纸张。

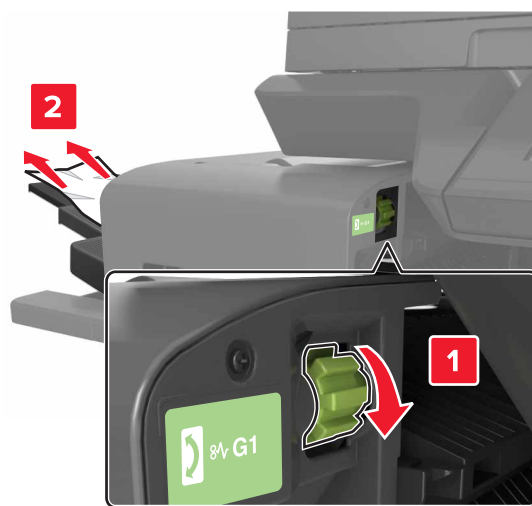

3 将完成器滑回原位。

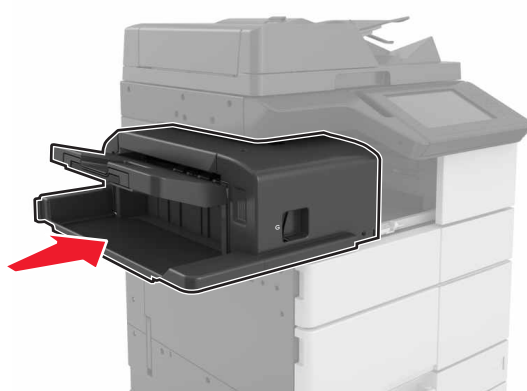

4 打开盖门 C，然后取出被卡的纸张。

 **当心—表面很热：** 打印机内部可能很烫。为避免被发热组件烫伤的危险，在接触组件之前，请等待表面冷却。

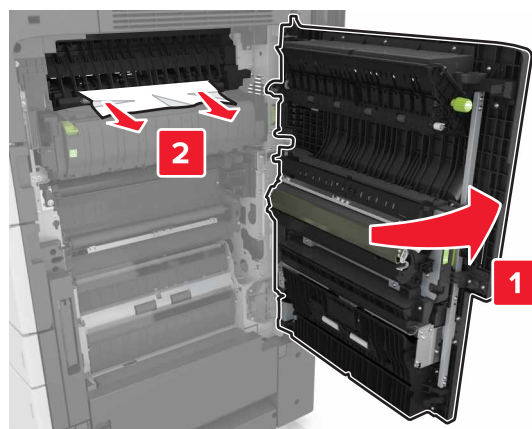

注意：

- 确保盖门 C 不触及任何连接到打印机的电缆。
- 确认已取出所有纸张碎片。
- 如果 3000 页进纸匣已安装，请将进纸匣滑到右边以打开盖门。

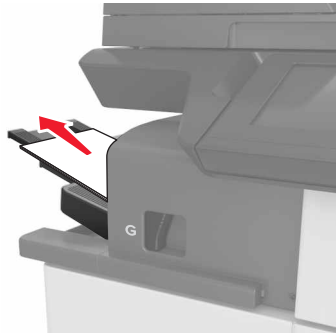
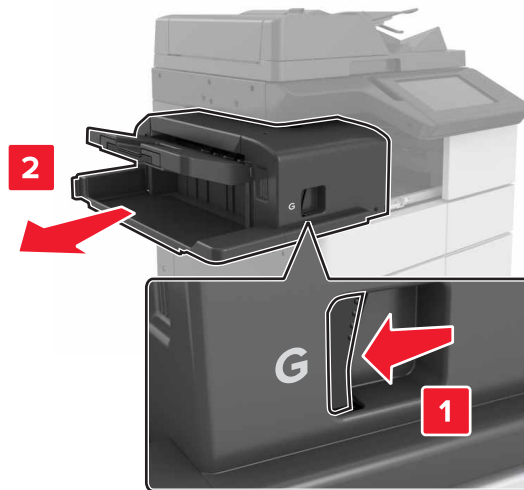
5 关闭盖门 C。**[x] 页卡住，按压插销以访问区域 G 并清除被卡的订书钉。
将纸张留在接纸架中。[402.93]****1** 从装订完成器接纸架中取出所有纸张。**2** 按装订完成器上的插销，然后将完成器滑到左边。

3 移除订书钉盒支架。



4 使用金属凸片来抬起订书钉护板，然后取出所有松散的订书钉。

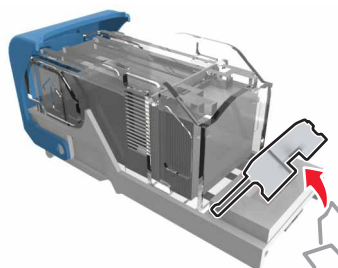

5 向下压订书钉护板，直到它发出咔嚓一声，卡入到位。

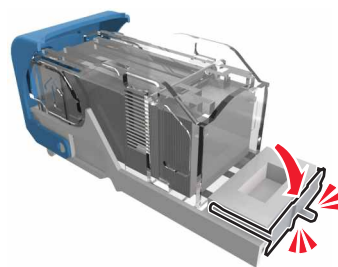

6 对着金属支架按压订书钉。

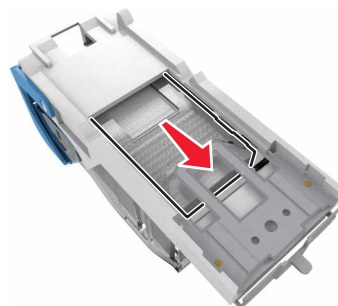

注意：如果订书钉在订书钉盒的后部，请朝下晃动订书钉盒，使订书钉靠近金属支架。

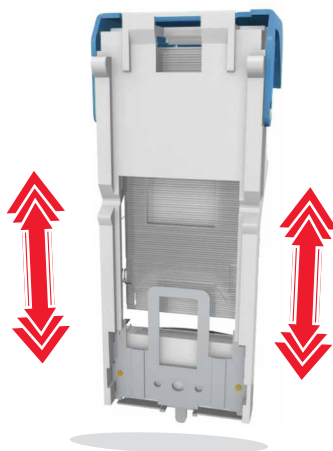

7 将订书钉盒支架推入完成器中，直到支架发出咔嗒一声，卡入到位。

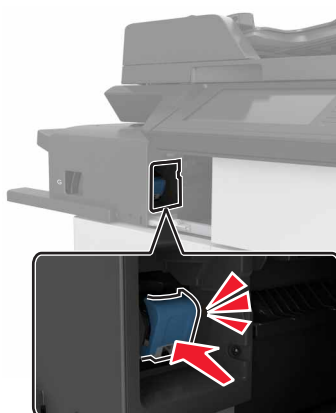

8 将完成器滑回原位。

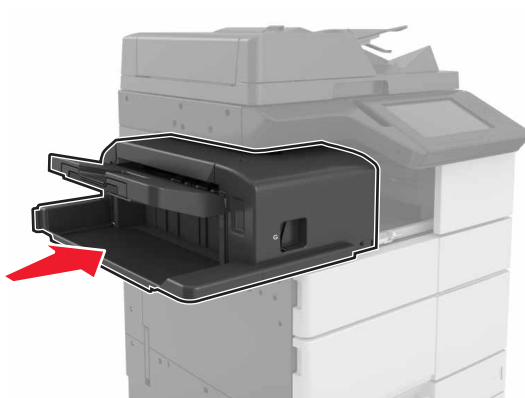

[x] 页卡住，打开盖门 H 并顺时针旋转旋钮 H6。将纸张留在接纸架中。[426.xx - 428.xx]

如果被卡的纸张位于盖门 G 下面，请打开盖门并取出纸张。

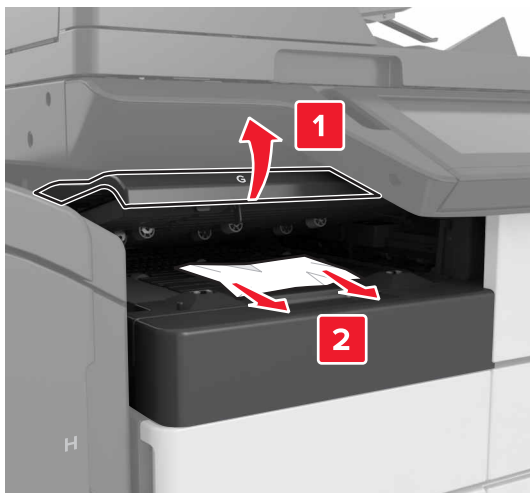

1 打开盖门 J，然后抬起手柄 J1。

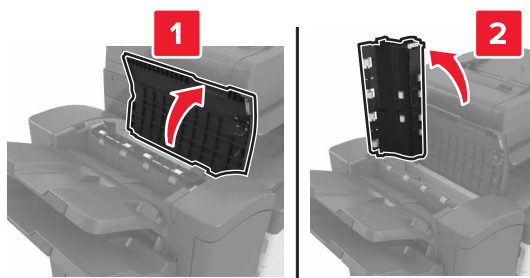

2 打开盖门 H。



3 从下面的任何位置取出被卡的纸张：

注意： 确认已取出所有纸张碎片。

- 盖门 J

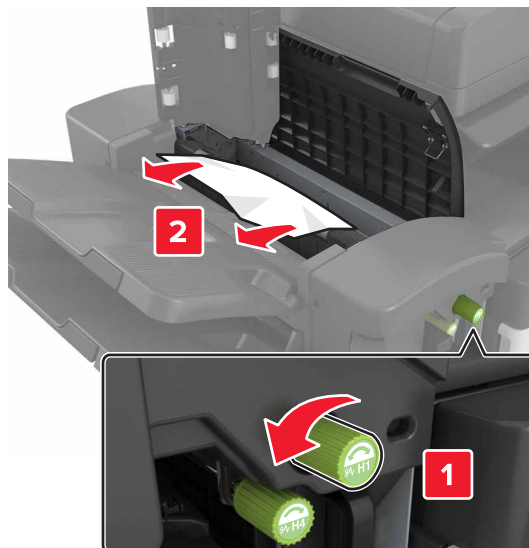

注意： 如果在完成器接纸架之间有卡住的纸张，请移除纸张。

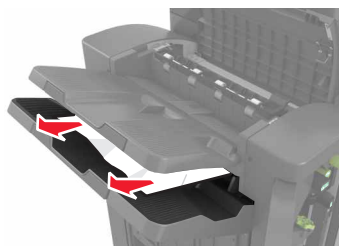

- 区域 H1 和 H2



- 区域 H3 和 H4

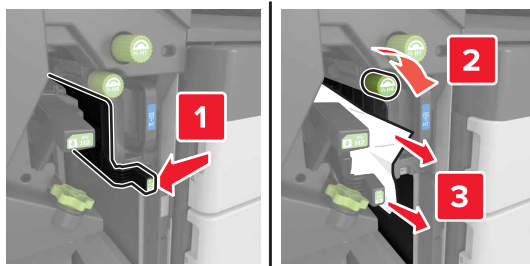

- 区域 H6

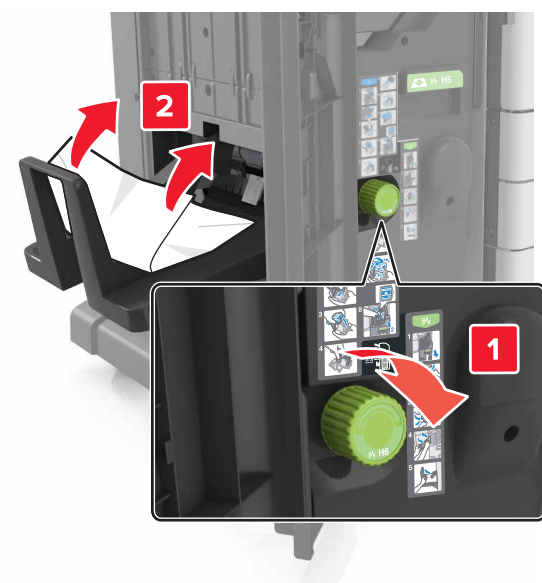

- 4 使用手柄 H5，拉出小册子制作器。

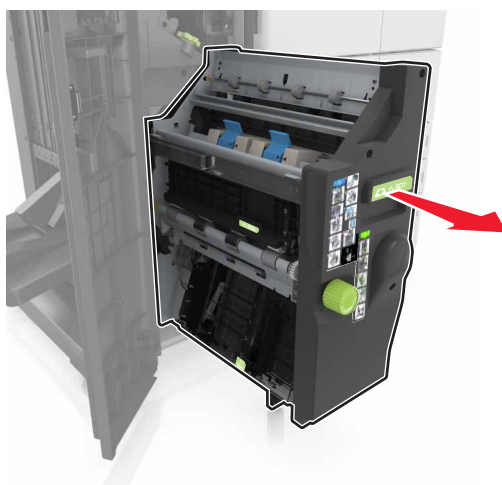

- 5 从下面的任何位置取出被卡的纸张：
注意： 确认已取出所有纸张碎片。

- 区域 H8

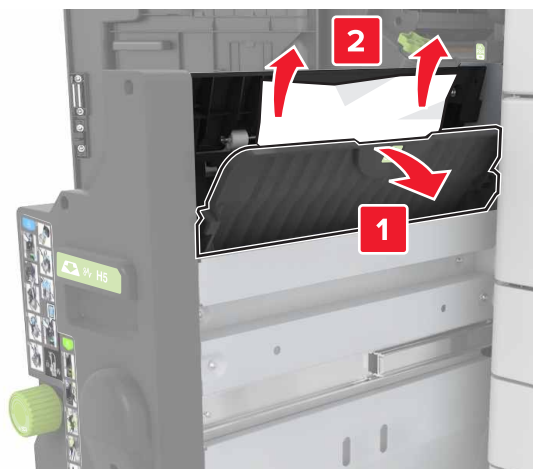

- 区域 H9

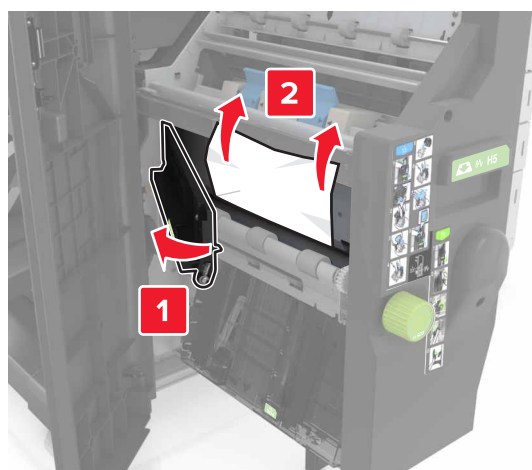

- 区域 H10

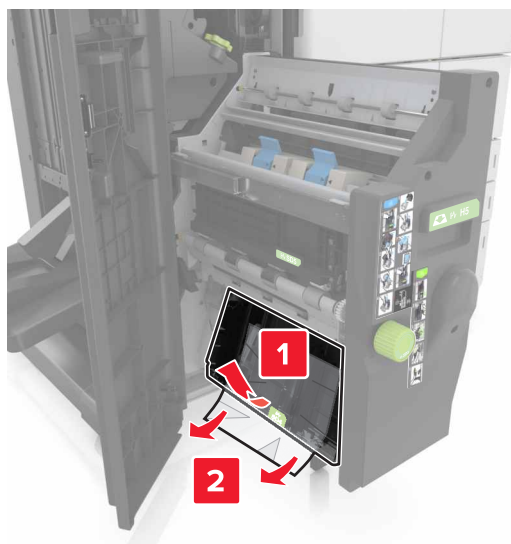

- 6 将小册子制作器推回原位。
- 7 关闭盖门 H。
- 8 打开盖门 C，然后取出被卡的纸张。

 **当心—表面很热：** 打印机内部可能很烫。为避免被发热组件烫伤的危险，在接触组件之前，请等待表面冷却。

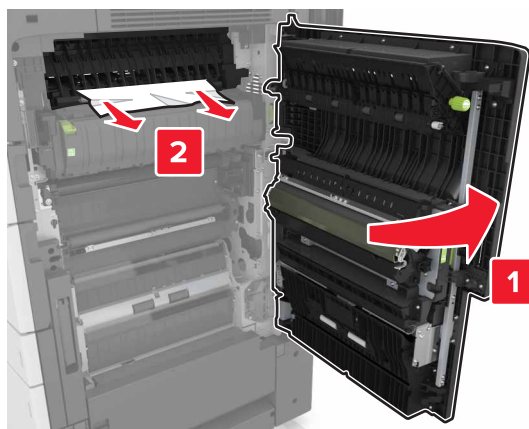

注意：

- 确保盖门 C 不触及任何连接到打印机的电缆。
- 确认已取出所有纸张碎片。
- 如果 3000 页进纸匣已安装，请将进纸匣滑到右边以打开盖门。

- 9 关闭盖门 C。

[x] 页卡住，按下区域 E 处的插销以打开 ADF 的顶部盖板。
[28y.xx]

- 1 从 ADF 进纸匣中取出所有原始文档。
- 2 打开顶部的 ADF 顶部盖板。

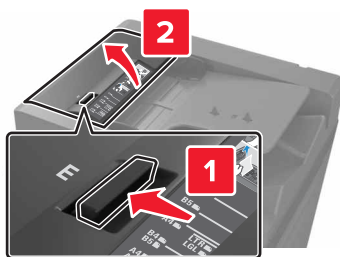

- 3 取出被卡的纸张。

注意： 确认已取出所有纸张碎片。

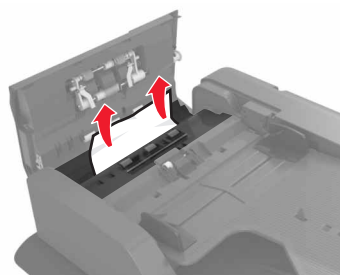

- 4 关闭盖板。
- 5 打开扫描仪盖板，然后打开底部的 ADF 盖门。

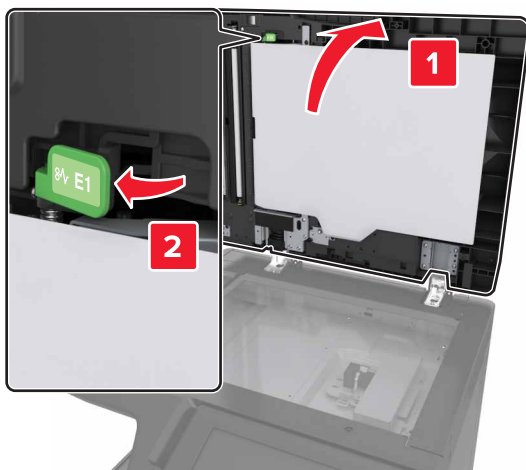

- 6 取出被卡的纸张。

注意： 确认已取出所有纸张碎片。

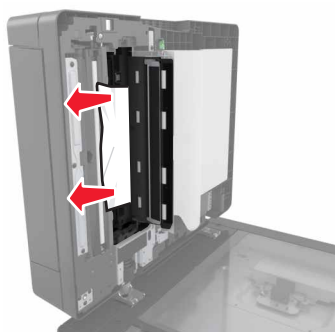

7 关闭盖门。

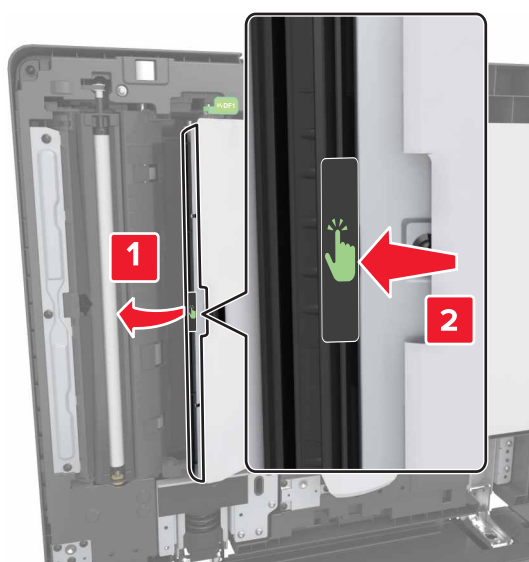

8 关闭扫描仪盖板。

疑难解答

理解打印机消息

碳粉不足 [88.xy]

您可能需要订购替换的碳粉盒。如果需要，请在打印机控制面板上触摸**继续**来清除消息并继续打印。

碳粉即将不足 [88.xy]

如果需要，请在打印机控制面板上触摸**继续**来清除消息并继续打印。

碳粉非常不足 [88.xy]

您可能很快就需要更换碳粉盒。如需更多信息，请参阅[第 206 页“更换碳粉盒”](#)。

如果需要，请在控制面板上触摸**继续**来清除消息并继续打印。

更改 [纸张来源] 为 [自定义字符串] 加载 [方向]

请尝试下列办法中的一个或多个：

- 在进纸匣中加载正确尺寸和类型的纸张，在控制面板上的“纸张”菜单中指定纸张尺寸和类型，然后触摸**已完成更改纸张**。
- 触摸**使用当前 [纸张来源]**来使用进纸匣中可用的纸张尺寸和类型。
- 触摸**重置活动接纸架**来为已连接的接纸架组重置活动接纸架。
- 取消打印作业。

更改 [纸张来源] 为 [自定义类型名称] 加载 [方向]

请尝试下列办法中的一个或多个：

- 在进纸匣或进纸器中加载正确尺寸和类型的纸张，在打印机控制面板上的“纸张”菜单中指定纸张尺寸和类型，然后触摸**已完成更改纸张**。
- 触摸**重置活动接纸架**来为已连接的接纸架组重置活动接纸架。
- 取消打印作业。

更改 [纸张来源] 为 [纸张尺寸] 加载 [方向]

请尝试下列办法中的一个或多个：

- 在进纸匣或进纸器中加载正确尺寸和类型的纸张，在控制面板上的“纸张”菜单中指定纸张尺寸和类型，然后触摸**已完成更改纸张**。
- 触摸**使用当前 [纸张来源]**来使用当前进纸匣或进纸器中可用的纸张尺寸和类型。
- 触摸**重置活动接纸架**来为已连接的接纸架组重置活动接纸架。
- 取消打印作业。

更改 [纸张来源] 为 [纸张类型] [纸张尺寸] 加载 [方向]

请尝试下列办法中的一个或多个：

- 在进纸匣或进纸器中加载正确尺寸和类型的纸张，在控制面板上的“纸张”菜单中指定纸张尺寸和类型，然后触摸**已完成更改纸张**。
- 触摸**使用当前 [纸张来源]**来使用进纸匣中可用的纸张尺寸和类型。
- 触摸**重置活动接纸架**来为已连接的接纸架组重置活动接纸架。
- 取消打印作业。

关闭盖门 [x]

关闭指定的盖门。

复杂页面，一些数据可能未被打印 [39]

请尝试下列办法中的一个或多个：

- 从控制面板，触摸**继续**来清除消息并继续打印。
- 触摸**重置活动接纸架**来为已连接的接纸架组重置活动接纸架。
- 取消打印作业。
- 安装额外的打印机内存。

配置改变，一些挂起作业未被还原 [57]

由于打印机中下列可能的更改，挂起作业是无效的：

- 打印机固件已被更新。
- 用于打印作业的进纸匣已被移除。
- 从不再连接到 USB 端口的闪存驱动器发送打印作业。
- 打印机硬盘包含的打印作业是硬盘安装在其他打印机型号中时存储的。

从打印机控制面板，触摸**继续**来清除消息。

检测到有故障的闪存 [51]

请尝试下列办法中的一个或多个：

- 更换有故障的闪存卡。
- 从打印机控制面板，触摸**继续**来忽略消息并继续打印。
- 取消当前的打印作业。

硬盘已满 [62]

请尝试下列办法中的一个或多个：

- 从控制面板，触摸**继续**来清除消息并继续打印。
- 触摸**重置活动接纸架**来为已连接的接纸架组重置活动接纸架。
- 删除保存在打印机硬盘中的字体、宏和其他数据。
- 安装具有更大容量的硬盘。

硬盘已满，扫描作业被取消

请尝试下列办法中的一个或多个：

- 触摸**继续**来清除消息并继续扫描。
- 删除保存在打印机硬盘中的字体、宏和其他数据。
- 安装具有更大容量的硬盘。

必须格式化磁盘才能在此设备中使用

从打印机控制面板，触摸**格式化磁盘**来格式化打印机硬盘并清除消息。

注意：格式化会删除保存在打印机硬盘上的所有文件。

磁盘接近满。安全清理磁盘空间。

请尝试下列办法中的一个或多个：

- 触摸**继续**来清除消息并继续打印。
- 删除保存在打印机硬盘中的字体、宏和其他数据。
- 安装具有更大容量的硬盘。

清空打孔箱

请尝试下列办法中的一个或多个：

- 清空打孔箱。
- 在打印机控制面板上选择**继续**来清除消息并继续打印。
- 取消打印作业。

读取 USB 驱动器时出错。移除 USB。

不支持的 USB 设备被插入。移除 USB 设备，然后插入一个支持的设备。

读取 USB 集线器时出错。移除集线器。

不支持的 USB 集线器已被插入。移除 USB 集线器，然后安装一个支持的集线器。

传真内存已满

从打印机控制面板，触摸**继续**来清除消息。

传真分区不起作用。请与系统管理员联系。

请尝试下列办法中的一个或多个：

- 从打印机控制面板，触摸**继续**来清除消息。
- 关闭打印机电源，然后重新打开。如果消息再次出现，请与您的系统支持人员联系。

传真服务器“收件人格式”未设置。请与系统管理员联系。

请尝试下列办法中的一个或多个：

- 从打印机控制面板，触摸**继续**来清除消息。
- 完成“传真服务器”设置。如果消息再次出现，请与您的系统支持人员联系。

“传真工作站名称”未设置。请与系统管理员联系。

请尝试下面的任一操作：

- 从打印机控制面板，触摸**继续**来清除消息。
- 完成“模拟传真”设置。如果在完成设置后消息再次出现，请与您的系统支持人员联系。

“传真工作站号码”未设置。请与系统管理员联系。

请尝试下列办法中的一个或多个：

- 从打印机控制面板，触摸**继续**来清除消息。
- 完成“模拟传真”设置。如果在完成设置后消息再次出现，请与您的系统支持人员联系。

不正确的纸张尺寸，打开 [纸张来源] [34]

请尝试下列办法中的一个或多个：

- 在进纸匣或进纸器中加载正确的纸张尺寸和类型，然后在控制面板上的“纸张”菜单中指定纸张尺寸和类型。
- 确认在“打印属性”或“打印”对话设置中指定了正确的纸张尺寸和类型。
- 检查长度和宽度导片，并确认纸张被正确加载到进纸匣或进纸器中。
- 从控制面板，触摸**继续**来清除消息，然后使用其他进纸匣打印。
- 触摸**重置活动接纸架**来为已连接的接纸架组重置活动接纸架。
- 取消打印作业。

插入打孔箱

将打孔箱插入装订完成器中，然后触摸**继续**来清除消息。

插入进纸匣 [x]

请尝试下列办法中的一个或多个：

- 将指定的进纸匣插入打印机中。
- 取消打印作业。
- 通过在打印机控制面板上选择**重置活动接纸架**来为已连接的接纸架组重置活动接纸架。

内存不足以进行闪存碎片整理操作 [37]

请尝试下列办法中的一个或多个：

- 从打印机控制面板，触摸**继续**来停止碎片整理操作并继续打印。
- 删除打印机内存中的字体、宏和其他数据。
- 安装额外的打印机内存。

内存不足以逐份打印作业 [37]

请尝试下列办法中的一个或多个：

- 从打印机控制面板，触摸**继续**来打印作业的已存储部分并开始逐份打印作业的剩余部分。
- 取消当前的打印作业。

内存不足以支持资源保存特性 [35]

安装额外的打印机内存，或者触摸**继续**来禁用“资源保存”，清除消息，并继续打印。

内存不足，一些挂起作业已被删除 [37]

从打印机控制面板，触摸**继续**来清除消息。

内存不足，一些挂起作业将不被还原 [37]

请尝试下列办法中的一个或多个：

- 从打印机控制面板，触摸**继续**来清除消息。
- 删除其他挂起作业来释放额外的打印机内存。

进纸匣 3 中的纸堆之间没有足够空间

将纸堆移到一边，然后在控制面板上触摸**继续**来清除消息并继续打印。

用 [自定义字符串] [纸张方向] 加载 [纸张来源]

请尝试下列办法中的一个或多个：

- 使用正确尺寸和类型的纸张加载进纸匣或进纸器，然后在控制面板上触摸**已完成加载纸张**。
- 触摸**重置活动接纸架**来为已连接的接纸架组重置活动接纸架。
- 取消当前的作业。

用 [自定义类型名称] [纸张方向] 加载 [纸张来源]

请尝试下列办法中的一个或多个：

- 使用正确尺寸和类型的纸张加载进纸匣或进纸器，然后在控制面板上触摸**已完成加载纸张**。
- 触摸**重置活动接纸架**来为已连接的接纸架组重置活动接纸架。
- 取消打印作业。

用 [纸张尺寸] [纸张方向] 加载 [纸张来源]

请尝试下列办法中的一个或多个：

- 使用正确尺寸的纸张加载进纸匣或进纸器，然后在控制面板上触摸**已完成加载纸张**。
- 触摸**重置活动接纸架**来为已连接的接纸架组重置活动接纸架。
- 取消当前的作业。

用 [纸张类型] [纸张尺寸] [纸张方向] 加载 [纸张来源]

请尝试下列办法中的一个或多个：

- 使用正确尺寸和类型的纸张加载指定的进纸匣或进纸器，然后在控制面板上触摸**已完成加载纸张**。
- 触摸**重置活动接纸架**来为已连接的接纸架组重置活动接纸架。
- 取消当前的作业。

用 [自定义字符串] [纸张方向] 加载多功能进纸器

请尝试下列办法中的一个或多个：

- 使用正确尺寸和类型的纸张加载进纸器。
- 从控制面板，触摸下面某一项：
 - **提示每一页，纸张已加载或不提示，纸张已加载**—清除消息并继续打印。
 - **自动选择纸张**—使用进纸匣中已加载的纸张。
 - **重置活动接纸架**—为已连接的接纸架组重置活动接纸架。
- 取消打印作业。

用 [自定义类型名称] [纸张方向] 加载多功能进纸器

请尝试下列办法中的一个或多个：

- 使用正确尺寸和类型的纸张加载进纸器。
- 从控制面板，触摸下面某一项：
 - **提示每一页，纸张已加载或不提示，纸张已加载**—清除消息并继续打印。
 - **自动选择纸张**—使用进纸匣中已加载的纸张。
 - **重置活动接纸架**—为已连接的接纸架组重置活动接纸架。
- 取消打印作业。

用 [纸张尺寸] [纸张方向] 加载多功能进纸器

请尝试下列办法中的一个或多个：

- 使用正确尺寸的纸张加载进纸器。
- 从控制面板，触摸下面某一项：
 - **提示每一页，纸张已加载或不提示，纸张已加载**—清除消息并继续打印。
 - **自动选择纸张**—使用进纸匣中已加载的纸张。
 - **重置活动接纸架**—为已连接的接纸架组重置活动接纸架。
- 取消打印作业。

用 [纸张类型] [纸张尺寸] [纸张方向] 加载多功能进纸器

请尝试下列办法中的一个或多个：

- 使用正确尺寸和类型的纸张加载进纸器。
- 从控制面板，触摸下面某一项：
 - **提示每一页，纸张已加载或不提示，纸张已加载**—清除消息并继续打印。
 - **自动选择纸张**—使用进纸匣中已加载的纸张。
 - **重置活动接纸架**—为已连接的接纸架组重置活动接纸架。
- 取消打印作业。

加载订书钉

请尝试下列办法中的一个或多个：

- 在装订完成器中更换或插入订书钉盒。
如需有关在装订完成器中插入或更换订书钉盒的指导，请在打印机控制面板上触摸**更多信息**。
- 从打印机控制面板，触摸**继续**来清除消息并继续打印。
- 从打印机控制面板，触摸**取消作业**来取消打印作业。

加载订书钉 [G11, G12]

请尝试下列办法中的一个或多个：

- 更换或将订书钉盒插入完成器中。
如需有关更换或将订书钉盒插入完成器中的说明，请在控制面板上触摸**更多信息**。
- 从控制面板，触摸**继续**来清除消息并继续打印。
- 取消打印作业。

[x] 维护组件非常不足 [80.xy]

您可能很快就需要更换维护组件。如需更多信息，请转到 Lexmark 的支持网站：
<http://support.lexmark.com>，或者与客户支持联系，然后报告消息。

如果需要，请触摸**继续**来清除消息并继续打印。

内存已满 [38]

请尝试下列办法中的一个或多个：

- 从控制面板，触摸**取消作业**来清除消息。
- 触摸**重置活动接纸架**来为已连接的接纸架组重置活动接纸架。
- 安装额外的打印机内存。

内存已满，不能打印传真

从打印机控制面板，触摸**继续**来清除消息而不打印。挂起的传真试图在打印机重新启动后打印。

内存已满，不能发送传真

- 1 从打印机控制面板，触摸**继续**来清除消息并取消传真作业。
- 2 请尝试下列办法中的一个或多个：
 - 降低传真分辨率，然后重新发送传真作业。
 - 减少传真的页数，然后重新发送传真作业。

没有将模拟电话线连接到调制解调器，传真被禁用。

将打印机连接到模拟电话线路上。

网络 [x] 软件错误 [54]

请尝试下列办法中的一个或多个：

- 从打印机控制面板，触摸**继续**来继续打印。
- 关闭打印机电源，等待约 10 秒钟，然后再打开打印机电源。
- 更新打印机或打印服务器中的网络固件。如需更多信息，请访问 Lexmark 的支持网站：<http://support.lexmark.com>。

闪存存储空间不足 [52]

请尝试下列办法中的一个或多个：

- 从控制面板，触摸**继续**来清除消息并继续打印。
- 触摸**重置活动接纸架**来为已连接的接纸架组重置活动接纸架。
- 删除保存在闪存中的字体、宏和其他数据。
- 安装具有更大容量的闪存卡。

注意：之前未保存在闪存中的下载字体和宏被删除。

打开盖门 H 并从下方区域 H10 取出纸张

从指定的区域取出纸张。

需要更改纸张

请尝试下列办法中的一个或多个：

- 触摸**使用当前耗材**来清除消息并继续打印。
- 取消当前的打印作业。

并口 [x] 已禁用 [56]

请尝试下列办法中的一个或多个：

- 从打印机控制面板，触摸**继续**来清除消息。
- 启用并口。从打印机控制面板，导览至：
网络/端口 > 并口 [x] > 并口缓冲区 > 自动

注意：打印机放弃所有通过并口接收到的数据。

感光鼓不足 [84.xy]

您可能需要订购替换的感光鼓。如果需要，请在控制面板上选择**继续**来清除消息并继续打印。

感光鼓非常不足 [84.xy]

您可能很快就需要更换感光鼓。如需更多信息，请参阅第 198 页“[更换感光鼓](#)”。

如果需要，请在控制面板上触摸**继续**来清除消息并继续打印。

打印机必须重新启动。上次作业可能是不完整的。

从打印机控制面板，触摸**继续**来清除消息并继续打印。

如需更多信息，请访问 <http://support.lexmark.com>，或者与客户支持联系。

重新安装缺少或无响应的碳粉盒 [31.xy]

请尝试下列办法中的一个或多个：

- 检查碳粉盒是否缺少。如果缺少，请安装碳粉盒。
如需有关安装碳粉盒的更多信息，请参阅 *用户指南* 的“更换耗材”部分。
- 如果碳粉盒已安装，请移除无响应的碳粉盒，然后重新安装。
注意：如果在重新安装耗材后出现消息，那么碳粉盒有故障。更换碳粉盒。

重新安装缺少或无响应的感光鼓 [31.xy]

请尝试下列办法中的一个或多个：

- 如果缺少感光鼓，请安装它。如需更多信息，请参阅第 198 页“[更换感光鼓](#)”。
- 如果感光鼓已安装，请移除它然后重新安装。
注意：如果在重新安装耗材后出现消息，请更换有故障的感光鼓。

移除有故障的硬盘 [61]

移除并更换有故障的打印机硬盘。

移除包装材料，[区域名称]

从指定位置移除所有残留的包装材料。

从扫描仪支架上移除包装材料，打开盖门 C，移除金属卡扣，移除所有螺钉

打开盖门 C 和扫描仪盖板，然后移除所有遗留的包装材料。

注意：确保盖门 C 不触及任何连接到打印机的电缆。

从所有接纸架上取走纸张

从所有接纸架上取走纸张。打印机自动检测纸张移除并恢复打印。

如果移除纸张不能清除消息，则请触摸**继续**。

从接纸架 [x] 上取走纸张

从指定的接纸架上取走纸张。打印机自动检测纸张移除并恢复打印。

如果移除纸张没有清除消息，请触摸**继续**。

从 [连接接纸架组名称] 上取走纸张

从指定的接纸架上取走纸张。打印机自动检测纸张移除并恢复打印。

如果移除纸张没有清除消息，请触摸**继续**。

从标准接纸架上取走纸张

从标准接纸架上取走纸堆。

如果重新启动作业，请放回所有原件。

请尝试下列办法中的一个或多个：

- 触摸**取消作业**来清除消息并取消扫描作业。
- 触摸**从自动文档传送器扫描**，在上一次成功扫描作业之后立即从 ADF 继续扫描。
- 触摸**从平板扫描**，在上一次成功扫描作业之后立即从扫描仪继续扫描。
- 触摸**完成作业而不再扫描** 来结束最后一次成功扫描作业。
- 触摸**重新启动作业**来使用与之前扫描作业相同的设置重新启动扫描作业。

更换碳粉盒，估计剩余 0 页 [88.xy]

更换碳粉盒来清除消息并继续打印。如需更多信息，请参阅随耗材附带的说明页，或者参阅*用户指南*的“更换耗材”部分。

注意：如果您没有替换的碳粉盒，请参阅*用户指南*的“订购耗材”部分，或者访问 www.lexmark.com。

更换碳粉盒，打印机使用地区不匹配 [42.xy]

请安装与打印机的使用地区号码相匹配的碳粉盒。x 表示打印机使用地区的值。y 表示碳粉盒使用地区的值。x 和 y 可能有下列值：

打印机和碳粉盒使用地区

地区编号	地区
0	全球
1	美国、加拿大

地区编号	地区
2	欧洲经济区 (EEA)、瑞士
3	亚太地区、澳大利亚、新西兰
4	拉丁美洲
5	非洲、中东、欧洲其他国家
9	无效

注意:

- x 和 y 值代表出现在打印机控制面板上的代码中的 **xy**。
- x 和 y 值必须匹配才能继续打印。

如果重新启动作业，请放回被卡的原件。

请尝试下列办法中的一个或多个:

- 触摸**取消作业**来清除消息并取消扫描作业。
- 触摸**从自动文档传送器扫描**，在上一次成功扫描作业之后立即从 ADF 继续扫描。
- 触摸**从平板扫描**，在上一次成功扫描作业之后立即从扫描仪继续扫描。
- 触摸**完成作业而不再扫描** 来结束最后一次成功扫描作业。
- 触摸**重新启动作业**来使用与之前扫描作业相同的设置重新启动扫描作业。

更换 [x] 维护组件，估计剩余 0 页 [80.xy]

打印机已预定维护。如需更多信息，请转到 Lexmark 的支持网站：<http://support.lexmark.com>，或者与您的服务代表联系，然后报告消息。

更换缺少的光鼓 [31.xy]

安装缺少的光鼓以清除消息。如需更多信息，请参阅[第 198 页“更换感光鼓”](#)。

更换缺少废碳粉瓶 [82.xy]

安装缺少废碳粉瓶来清除消息。如需更多信息，请参阅随耗材附带的说明页。

更换缺少碳粉盒 [31.xy]

安装缺少碳粉盒来清除消息。如需更多信息，请参阅[第 206 页“更换碳粉盒”](#)。

使用进纸匣 1 或进纸匣 2 隔间中的部件和说明更换 [纸张来源] 中的拾纸辊 [80]

请尝试下列办法中的一个或多个:

- 更换拾纸辊，然后在控制面板上触摸**辊已更换**来清除消息并继续打印。
- 触摸**继续并稍后更换**（卡纸可能继续发生）来忽略消息并继续打印。

更换感光鼓，剩余 0 页 [84.xy]

更换感光鼓以清除消息并继续打印。如需更多信息，请参阅随耗材附带的说明页或参阅第 198 页“[更换感光鼓](#)”。

注意：如果您没有替换的感光鼓，请参阅第 196 页“[订购耗材](#)”，或者转到 www.lexmark.com。

更换不支持的碳粉盒 [32.xy]

移除碳粉盒，然后安装一个支持的碳粉盒来清除消息并继续打印。如需更多信息，请参阅随耗材附带的说明页，或者参阅[用户指南](#)的“更换耗材”部分。

注意：如果您没有替换的碳粉盒，请参阅[用户指南](#)的“订购耗材”部分，或者访问 www.lexmark.com。

更换不支持的感光鼓 [32.xy]

移除感光鼓，然后安装一个支持的感光鼓来清除消息并继续打印。如需更多信息，请参阅随耗材附带的说明页或参阅第 198 页“[更换感光鼓](#)”。

注意：如果您没有替换的感光鼓，请参阅第 196 页“[订购耗材](#)”，或者转到 www.lexmark.com。

更换废碳粉瓶 [82.xy]

更换废碳粉瓶来清除消息。

还原挂起作业？

请尝试下列办法中的一个或多个：

- 从打印机控制面板，触摸**还原**来还原存储在打印机硬盘上的所有挂起作业。
- 如果您不希望还原任何打印作业，请从打印机控制面板，触摸**不还原**。

扫描仪已被管理员禁用 [840.01]

不使用扫描仪打印，或者与系统支持人员联系。

扫描仪已禁用。如果问题继续存在，请与系统管理员联系。 [840.02]

请尝试下列办法中的一个或多个：

- 触摸**继续并禁用扫描仪**来返回到主屏幕，然后与您的系统支持人员联系。
- 触摸**重启并自动启用扫描仪**来取消作业。

注意：这试图启用扫描仪。

扫描仪卡纸，从扫描仪中取出被卡的原件 [2yy.xx]

从扫描仪中取出被卡的纸张。

需要扫描仪维护，请使用 ADF 组件 [80]

打印机已预定维护。如需更多信息，请转到 Lexmark 的支持网站：<http://support.lexmark.com>，或者与您的服务代表联系，然后报告消息。

即将需要扫描仪维护，请使用 ADF 工具包 [80]

请与客户支持联系，然后报告消息。打印机已预定维护。

串口 [x] 已禁用 [56]

请尝试下列办法中的一个或多个：

- 从打印机控制面板，触摸**继续**来清除消息。
打印机放弃所有通过指定的串口接收到的数据。
- 确认“串口缓冲区”没有被设置为“禁用”。
- 从打印机控制面板，将“串口 [x]”菜单中的“串口缓冲区”设置为“自动”。

一些挂起作业未被还原

从打印机控制面板，触摸**继续**来删除指示的作业。

注意：未被还原的挂起作业仍然留在打印机硬盘上并且不可访问。

SMTP 服务器未设置。请与系统管理员联系。

从打印机控制面板，触摸**继续**来清除消息。

注意：如果消息再次出现，请与您的系统支持人员联系。

标准网络软件错误 [54]

请尝试下列办法中的一个或多个：

- 从打印机控制面板，触摸**继续**来继续打印。
- 关闭打印机电源，然后重新打开。
- 更新打印机或打印服务器中的网络固件。如需更多信息，请访问 Lexmark 的支持网站：<http://support.lexmark.com>，或者与客户支持联系，然后报告消息。

标准 USB 端口已禁用 [56]

请尝试下列办法中的一个或多个：

- 从打印机控制面板，触摸**继续**来清除消息。
- 启用 USB 端口。从打印机控制面板，导览至：
网络/端口 > USB 缓冲区 > 自动

注意：打印机放弃所有通过 USB 端口接收到的数据。

完成作业需要耗材

请执行下面的任一操作：

- 安装缺少的耗材以完成作业。
- 取消当前的作业。

设备以“安全模式”运行。一些打印选项可能被禁用，或者提供意外结果。

在控制面板上触摸**继续**来清除消息并继续打印。

安装的闪存选件太多 [58]

请尝试下列办法中的一个或多个：

- 在控制面板上触摸**继续**来继续打印。
- 移除额外的闪存。
 - 1 关闭打印机电源。
 - 2 从电源插座中拔掉电源线。
 - 3 移除额外的闪存。
 - 4 将电源线连接到正确接地的电源插座上。
 - 5 重新打开打印机电源。

安装的进纸匣太多 [58]

- 1 关闭打印机电源。
- 2 从电源插座中拔掉电源线。
- 3 移除额外的进纸匣。
- 4 将电源线连接到正确接地的电源插座上。
- 5 重新打开打印机电源。

进纸匣 [x] 纸张尺寸不被支持

使用支持的纸张尺寸更换。

检测到未格式化的闪存 [53]

请尝试下列办法中的一个或多个：

- 从打印机控制面板，触摸**继续**来停止碎片整理操作并继续打印。
- 格式化闪存。

注意：如果错误消息仍然存在，则可能是闪存有故障并需要更换。

不支持的硬盘

移除不支持的打印机硬盘，然后插入一个支持的硬盘。

插槽 [x] 中有不支持的选件 [55]

- 1 关闭打印机电源。
- 2 从电源插座中拔掉电源线。
- 3 从打印机控制系统板上移除不支持的选件卡，然后更换一块支持的卡。
- 4 将电源线连接到正确接地的电源插座上。
- 5 重新打开打印机电源。

废碳粉瓶即将满 [82.xy]

您可能需要订购废碳粉瓶。如果需要，请在打印机控制面板上触摸**继续**来清除消息并继续打印。

Weblink 服务器未设置。请与系统管理员联系。

从打印机控制面板，触摸**继续**来清除消息。

注意：如果消息再次出现，请与您的系统支持人员联系。

解决打印机问题

基本打印机问题

打印机不响应

操作	是	否
步骤 1 确认打印机的电源已经打开。 打印机电源打开了吗？	转到第 2 步。	打开打印机电源。
步骤 2 检查打印机是否处于“睡眠”模式或“休眠”模式。 打印机处于“睡眠”模式或“休眠”模式吗？	按“睡眠”按钮，将打印机从“睡眠”模式或“休眠”模式唤醒。	转到第 3 步。
步骤 3 检查电源线的一端是否被插入打印机，并且另一端插入正确接地的电源插座中。 电源线已被插入打印机和正确接地的电源插座中吗？	转到第 4 步。	将电源线的一端插入打印机，并且另一端插入正确接地的电源插座中。

操作	是	否
<p>步骤 4 检查其他插在电源插座中的电子设备。</p> <p>其他电子设备工作吗？</p>	拔掉其他电子设备的电源线，然后打开打印机电源。如果打印机不工作，请重新连接其他电子设备。	转到第 5 步。
<p>步骤 5 检查连接打印机和计算机的电缆是否被插入正确的端口中。</p> <p>电缆被插入正确的端口中吗？</p>	转到第 6 步。	请确认下列匹配项： <ul style="list-style-type: none"> • 电缆上的 USB 符号与打印机上的 USB 符号 • 适当的以太网电缆与以太网端口
<p>步骤 6 确认电源插座没有被开关或断路器关闭。</p> <p>电源插座被开关或断路器关闭吗？</p>	打开开关或重置断路器。	转到第 7 步。
<p>步骤 7 检查打印机是否被插入任何浪涌电压保护器、不间断电源或延长线路中。</p> <p>打印机被插入任何浪涌电压保护器、不间断电源或延长线路中吗？</p>	将打印机电源线直接连接到正确接地的电源插座上。	转到第 8 步。
<p>步骤 8 检查打印机电缆的一端是否被插入打印机上的端口，并且另一端插入计算机、打印服务器、选件或其他网络设备中。</p> <p>打印机电缆被牢固地连接在打印机和计算机、打印服务器、选件或其他网络设备上吗？</p>	转到第 9 步。	将打印机电缆牢固地连接在打印机和计算机、打印服务器、选件或其他网络设备上。
<p>步骤 9 确认正确安装所有的硬件选件，并且移除任何包装材料。</p> <p>所有的硬件选件都安装正确，并且所有的包装材料都被移除了吗？</p>	转到第 10 步。	关闭打印机电源，移除所有包装材料，接着重新安装硬件选件，然后打开打印机电源。
<p>步骤 10 检查您是否已经在打印机驱动程序中选择了正确的端口设置。</p> <p>端口设置正确吗？</p>	转到第 11 步。	使用正确的打印机驱动程序设置。
<p>步骤 11 检查已安装的打印机驱动程序。</p> <p>安装了正确的打印机驱动程序吗？</p>	转到第 12 步。	安装正确的打印机驱动程序。
<p>步骤 12 关闭打印机电源，接着等待约 10 秒钟，然后重新打开打印机电源。</p> <p>打印机正在工作吗？</p>	问题得以解决。	请联系 客户支持 。

打印机显示屏为空白

操作	是	否
步骤 1 在打印机控制面板上按“睡眠”按钮。 打印机显示屏上出现 就绪 吗？	问题得以解决。	转到第 2 步。
步骤 2 关闭打印机电源，接着等待约 10 秒钟，然后重新打开打印机电源。 打印机显示屏上出现 请等待 和 就绪 吗？	问题得以解决。	关闭打印机电源，然后联系 客户支持 。

硬件和内置式选件问题

无法检测内置式选件

操作	是	否
步骤 1 关闭打印机电源，接着等待约 10 秒钟，然后打开打印机电源。 内置式选件操作正确吗？	问题得以解决。	转到第 2 步。
步骤 2 检查内置式选件是否正确安装在控制器板上。 a 使用电源开关关闭打印机，然后从电源插座中拔掉电源线。 b 确认内置式选件安装在控制器板上的适当连接器中。 c 将电源线连接到打印机上，并插入正确接地的电源插座中，然后打开打印机电源。 内置式选件被正确地安装在控制器板上吗？	转到第 3 步。	将内置式选件连接到控制器板上。
步骤 3 打印菜单设置页，然后检查内置式选件是否被列在 Installed Features （已安装特性）列表中。 内置式选件被列在菜单设置页上吗？	转到第 4 步。	重新安装内置式选件。
步骤 4 a 检查内置式选件是否已被选定。 可能需要在打印机驱动程序中手动添加内置式选件才能使它对打印作业可用。如需更多信息，请参阅第 43 页“ 在打印驱动程序中添加可用选件 ”。 b 重新发送打印作业。 内置式选件操作正确吗？	问题得以解决。	请联系 客户支持 。

内置式打印服务器操作不正确

操作	是	否
<p>步骤 1 重新安装内置式打印服务器。</p> <p>a 移除，然后安装内置式打印服务器。如需更多信息，请参阅第 30 页“安装内置方案端口”。</p> <p>b 打印菜单设置页，然后检查内置式打印服务器是否被列在 Installed Features（已安装特性）列表中。</p> <p>内置式打印服务器被列在 Installed Features（已安装特性）列表中吗？</p>	<p>转到第 2 步。</p>	<p>检查内置式打印服务器是否被打印机支持。</p> <p>注意：来自另一台打印机的内置式打印服务器可能无法用于此打印机。</p>
<p>步骤 2 检查电缆和内置式打印服务器的连接。</p> <p>使用正确的电缆，然后检查它是否牢固地连接到内置式打印服务器。</p> <p>内置式打印服务器操作正确吗？</p>	<p>问题得以解决。</p>	<p>请联系客户支持。</p>

内置方案端口操作不正确

操作	是	否
<p>步骤 1 确认内置方案端口（ISP）已安装。</p> <p>a 安装 ISP。如需更多信息，请参阅第 30 页“安装内置方案端口”。</p> <p>b 打印菜单设置页，然后检查 ISP 是否被列在 Installed Features（已安装特性）列表中。</p> <p>ISP 被列在 Installed Features（已安装特性）列表中吗？</p>	<p>转到第 2 步。</p>	<p>检查您是否有支持的 ISP。</p> <p>注意：来自另一台打印机的 ISP 可能无法在此打印机上工作。</p>
<p>步骤 2 检查电缆和 ISP 连接。</p> <p>a 使用正确的电缆，然后确认它被牢固地连接到 ISP。</p> <p>b 检查 ISP 解决方案接口电缆是否牢固地连接到控制器板的插座中。</p> <p>注意：ISP 解决方案接口电缆和控制器板上的插座都有颜色编码。</p> <p>内置方案端口操作正确吗？</p>	<p>问题得以解决。</p>	<p>请联系客户支持。</p>

进纸匣问题

操作	是	否
<p>步骤 1</p> <p>a 拉出进纸匣，然后执行下列操作中的一项或多项：</p> <ul style="list-style-type: none"> • 检查是否有卡纸或误进纸。 • 检查纸张导片上的纸张尺寸指示器是否与进纸匣上的纸张尺寸指示器对齐。 • 如果您使用自定义尺寸的纸张打印，请确认纸张导片靠着纸张的边缘。 • 确认纸张低于最大纸张加载指示线。 • 确认纸张平整地放在进纸匣中。 <p>b 检查进纸匣是否正确关闭。</p> <p>进纸匣正在工作吗？</p>	问题得以解决。	转到第 2 步。
<p>步骤 2</p> <p>a 关闭打印机电源，等待大约 10 秒钟，然后重新打开打印机电源。</p> <p>b 重新发送打印作业。</p> <p>进纸匣正在工作吗？</p>	问题得以解决。	转到第 3 步。
<p>步骤 3</p> <p>检查进纸匣是否已安装并被打印机识别。</p> <p>打印菜单设置页，然后检查进纸匣是否被列在 Installed Features（已安装特性）列表中。</p> <p>进纸匣被列在菜单设置页上吗？</p>	转到第 4 步。	重新安装进纸匣。如需更多信息，请参阅随进纸匣附带的设置文档。
<p>步骤 4</p> <p>检查进纸匣是否在打印机驱动程序中可用。</p> <p>注意：如果需要，请在打印机驱动程序中手动添加进纸匣以使它对打印作业可用。如需更多信息，请参阅第 43 页“在打印驱动程序中添加可用选件”。</p> <p>进纸匣在打印机驱动程序中可用吗？</p>	问题得以解决。	请联系 客户支持 。

USB/并行接口卡操作不正确

操作	是	否
<p>步骤 1</p> <p>确认 USB 或并行接口卡已安装。</p> <p>a 安装 USB 或并行接口卡。如需更多信息，请参阅第 30 页“安装内置方案端口”。</p> <p>b 打印菜单设置页，然后检查 USB 或并行接口卡是否被列在 Installed Features（已安装特性）列表中。</p> <p>USB 或并行接口卡被列在 Installed Features（已安装特性）列表中吗？</p>	转到第 2 步。	检查您是否有支持的 USB 或并行接口卡。 注意： 来自另一台打印机的 USB 或并行接口卡可能无法用于此打印机。

操作	是	否
<p>步骤 2</p> <p>检查电缆和 USB 或并行接口卡的连接。</p> <p>使用正确的电缆，然后确认它被牢固地连接到 USB 或并行接口卡。</p> <p>USB 或并行接口卡操作正确吗？</p>	问题得以解决。	请联系 客户支持 。

进纸问题

被卡的页面不重新打印

操作	是	否
<p>打开“卡纸恢复”。</p> <p>a 从主屏幕，导览至：</p> <p> > 设置 > 常规设置 > 打印恢复</p> <p>b 从“卡纸恢复”菜单，选择开或自动。</p> <p>c 保存更改。</p> <p>卡纸后页面重新打印吗？</p>	问题得以解决。	请联系 客户支持 。

频繁出现卡纸

操作	是	否
<p>步骤 1</p> <p>a 拉出进纸匣，然后执行下列操作中的一项或多项：</p> <ul style="list-style-type: none"> • 确认纸张平整地放在进纸匣中。 • 检查纸张导片上的纸张尺寸指示器是否与进纸匣上的纸张尺寸指示器对齐。 • 检查纸张导片是否与纸张边缘对齐。 • 确认纸张低于最大纸张加载指示线。 • 检查您是否使用推荐的纸张尺寸和类型进行打印。 <p>b 正确插入进纸匣。</p> <p>如果卡纸恢复已启用，那么打印作业将自动重新打印。</p> <p>卡纸仍然频繁出现吗？</p>	转到第 2 步。	问题得以解决。
<p>步骤 2</p> <p>a 加载新包装中的纸张。</p> <p>注意： 由于空气湿度大，纸张吸收了水分。在使用之前将纸张保存在其原始包装中。</p> <p>b 重新发送打印作业。</p> <p>卡纸仍然频繁出现吗？</p>	转到第 3 步。	问题得以解决。

操作	是	否
<p>步骤 3</p> <p>a 查看有关避免卡纸的提示。如需更多信息，请参阅第 227 页“避免卡纸”。</p> <p>b 按照建议执行，然后重新发送打印作业。</p> <p>卡纸仍然频繁出现吗？</p>	<p>请联系客户支持。</p>	<p>问题得以解决。</p>

清除卡纸后，卡纸消息仍然显示

操作	是	否
<p>检查整个纸张通道内被卡的纸张。</p> <p>a 取出被卡的纸张。</p> <p>b 从打印机控制面板，触摸继续来清除消息。</p> <p>卡纸消息仍然存在吗？</p>	<p>请联系客户支持。</p>	<p>问题得以解决。</p>

解决打印问题

打印问题

不打印保密和其他挂起作业

注意：如果打印机需要额外内存来处理其他挂起作业，“保密”、“校验”、“保留”和“重复”打印作业可能被删除。

操作	是	否
<p>步骤 1</p> <p>在打印机显示屏上，打开挂起作业文件夹，然后检验您的打印作业是否已列出。</p> <p>您的打印作业被列在挂起作业文件夹中吗？</p>	转到第 2 步。	选择一个“打印并挂起”选项，然后重新发送打印作业。如需更多信息，请参阅第 69 页“ 打印保密和其他挂起作业 ”。
<p>步骤 2</p> <p>打印作业可能包含格式错误或无效数据。</p> <ul style="list-style-type: none"> 删除打印作业，然后再次发送它。 对于 PDF 文件，请生成新的 PDF，然后再次打印。 <p>如果您正在从 Internet 打印，那么打印机可能读取多个作业标题作为副本并删除除第一个作业之外的所有作业。</p> <p>对于 Windows 用户</p> <ol style="list-style-type: none"> 打开“打印属性”文件夹。 从“打印并挂起”对话，选择“保留重复的文档”复选框。 输入 PIN 码。 <p>对于 Macintosh 用户</p> <p>保存每一个打印作业，使用不同名称命名每一个作业，然后将单独的作业发送给打印机。</p> <p>作业打印了吗？</p>	问题得以解决。	转到第 3 步。
<p>步骤 3</p> <p>通过删除一些挂起作业来释放额外的打印机内存。</p> <p>作业打印了吗？</p>	问题得以解决。	添加额外的打印机内存。

当打印时信封封口

操作	是	否
<p>a 使用已存储在干燥环境中的信封。</p> <p>注意：使用水分含量高的信封打印会封住封舌。</p> <p>b 重新发送打印作业。</p> <p>当打印时，信封封口了吗？</p>	请联系 客户支持 。	问题得以解决。

出现有关读取闪存驱动器的错误消息

操作	是	否
<p>步骤 1 检查闪存驱动器是否插入前部 USB 端口中。 注意：如果闪存驱动器被插入后部 USB 端口中，它将不工作。</p> <p>闪存驱动器被插入前部 USB 端口中吗？</p>	转到第 2 步。	将闪存驱动器插入前部 USB 端口中。
<p>步骤 2 检查打印机控制面板上的指示灯是否闪烁绿光。 注意：闪烁绿光的指示灯表示打印机正忙。</p> <p>指示灯正在闪烁绿光吗？</p>	等待打印机变为就绪，接着查看挂起作业列表，然后打印文档。	转到第 3 步。
<p>步骤 3 a 检查显示屏上的错误消息。 b 清除消息。</p> <p>错误消息仍然出现吗？</p>	转到第 4 步。	问题得以解决。
<p>步骤 4 检查闪存驱动器是否被支持。 如需有关已经测试和验证的 USB 闪存驱动器的更多信息，请参阅第 68 页“支持的闪存驱动器和文件类型”。</p> <p>错误消息仍然出现吗？</p>	转到第 5 步。	问题得以解决。
<p>步骤 5 检查 USB 端口是否被系统支持人员禁用。</p> <p>错误消息仍然出现吗？</p>	请联系 客户支持 。	问题得以解决。

打印不正确的字符

操作	是	否
<p>步骤 1 确认打印机没有处于“十六进制打印”模式。 注意：如果显示屏上出现就绪 十六进制，请关闭打印机电源，然后重新打开以停用“十六进制打印”模式。</p> <p>打印机处于“十六进制打印”模式吗？</p>	停用“十六进制打印”模式。	转到第 2 步。
<p>步骤 2 a 从控制面板，选择标准网络或网络 [x]，然后将“PCL 智能切换”或“PS 智能切换”设置为“开”。 b 重新发送打印作业。</p> <p>打印不正确的字符吗？</p>	请联系 客户支持 。	问题得以解决。

作业从错误的进纸匣打印或打印在错误的纸张上

操作	是	否
<p>步骤 1</p> <p>a 检查您是否使用进纸匣支持的纸张打印。</p> <p>b 重新发送打印作业。</p> <p>作业从正确的进纸匣或者在正确的纸张上打印吗？</p>	问题得以解决。	转到第 2 步。
<p>步骤 2</p> <p>a 从打印机控制面板上的“纸张”菜单，设置纸张尺寸和类型以匹配进纸匣中加载的纸张。</p> <p>b 重新发送打印作业。</p> <p>作业从正确的进纸匣或者在正确的纸张上打印吗？</p>	问题得以解决。	转到第 3 步。
<p>步骤 3</p> <p>a 根据您的操作系统，打开“打印首选项”或“打印”对话框，然后指定纸张类型。</p> <p>b 重新发送打印作业。</p> <p>作业从正确的进纸匣或者在正确的纸张上打印吗？</p>	问题得以解决。	转到第 4 步。
<p>步骤 4</p> <p>a 检查进纸匣是否未连接。</p> <p>b 重新发送打印作业。</p> <p>作业从正确的进纸匣或者在正确的纸张上打印吗？</p>	问题得以解决。	请联系 客户支持 。

不逐份打印大的作业

操作	是	否
<p>步骤 1</p> <p>a 从打印机控制面板上的“输出”菜单，将“逐份打印”设置为 (1,2,3) (1,2,3)。</p> <p>b 重新发送打印作业。</p> <p>作业逐份打印正确吗？</p>	问题得以解决。	转到第 2 步。
<p>步骤 2</p> <p>a 从打印机软件，将“逐份打印”设置为 (1,2,3) (1,2,3)。</p> <p>注意：在软件中将“逐份打印”设置为 (1,1,1) (2,2,2) 会覆盖“输出”菜单中的设置。</p> <p>b 重新发送打印作业。</p> <p>作业逐份打印正确吗？</p>	问题得以解决。	转到第 3 步。
<p>步骤 3</p> <p>通过减少字体的数量和大小、图像的数量和复杂程度，以及作业的页数来降低打印作业的复杂程度。</p> <p>作业逐份打印正确吗？</p>	问题得以解决。	请联系 客户支持 。

多语言 PDF 文件不打印

操作	是	否
<p>步骤 1</p> <p>a 检查 PDF 输出的打印选项是否被设置为嵌入所有字体。 如需更多信息，请参阅随 Adobe Acrobat 附带的文档。</p> <p>b 生成新的 PDF 文件，然后重新发送打印作业。</p> <p>文件打印了吗？</p>	问题得以解决。	转到第 2 步。
<p>步骤 2</p> <p>a 在 Adobe Acrobat 中打开您要打印的文档。</p> <p>b 单击 文件 > 打印 > 高级 > 作为图像打印 > 确定 > 确定。</p> <p>文件打印了吗？</p>	问题得以解决。	请联系 客户支持 。

打印作业的时间超过预期

操作	是	否
<p>步骤 1</p> <p>a 禁用 Eco 模式。 从控制面板，导航至： 设置 > 常规设置 > Eco 模式 > 关</p> <p>注意：禁用“Eco 模式”可能增加能源或纸张，或两者的消耗。</p> <p>b 重新发送打印作业。</p> <p>作业打印了吗？</p>	问题得以解决。	转到第 2 步。
<p>步骤 2</p> <p>减少打印作业中字体的数量和大小，图像的数量和复杂程度，以及页数，然后重新发送作业。</p> <p>作业打印了吗？</p>	问题得以解决。	转到第 3 步。
<p>步骤 3</p> <p>a 删除存储在打印机内存中的挂起作业。</p> <p>b 重新发送打印作业。</p> <p>作业打印了吗？</p>	问题得以解决。	转到第 4 步。
<p>步骤 4</p> <p>a 禁用“页面保护”特性。 从控制面板，导航至： 设置 > 常规设置 > 打印恢复 > 页面保护 > 关</p> <p>b 重新发送打印作业。</p> <p>作业打印了吗？</p>	问题得以解决。	转到第 5 步。

操作	是	否
<p>步骤 5</p> <p>a 检查连接到打印机和打印服务器的电缆是否牢固。如需更多信息，请参阅随打印机附带的设置文档。</p> <p>b 重新发送打印作业。</p> <p>作业打印了吗？</p>	问题得以解决。	转到第 6 步。
<p>步骤 6</p> <p>安装额外的打印机内存，然后重新发送打印作业。</p> <p>作业打印了吗？</p>	问题得以解决。	请联系 客户支持 。

不打印作业

操作	是	否
<p>步骤 1</p> <p>a 从您正在尝试打印的文档，打开“打印”对话框并检查您是否选择了正确的打印机。</p> <p>注意：如果该打印机不是默认打印机，那么您必须为您要打印的每一个文档选择打印机。</p> <p>b 重新发送打印作业。</p> <p>作业打印了吗？</p>	问题得以解决。	转到第 2 步。
<p>步骤 2</p> <p>a 检查打印机是否已插上电源并打开，并且打印机显示屏上是否出现就绪。</p> <p>b 重新发送打印作业。</p> <p>作业打印了吗？</p>	问题得以解决。	转到第 3 步。
<p>步骤 3</p> <p>如果打印机显示屏上出现错误消息，请清除该消息。</p> <p>注意：清除消息之后，打印机继续打印。</p> <p>作业打印了吗？</p>	问题得以解决。	转到第 4 步。
<p>步骤 4</p> <p>a 检查端口（USB、串口或以太网）是否正在工作，并且电缆是否牢固地连接到计算机和打印机。</p> <p>注意：如需更多信息，请参阅随打印机附带的设置文档。</p> <p>b 重新发送打印作业。</p> <p>作业打印了吗？</p>	问题得以解决。	转到第 5 步。
<p>步骤 5</p> <p>a 关闭打印机电源，接着等待约 10 秒钟，然后重新打开打印机电源。</p> <p>b 重新发送打印作业。</p> <p>作业打印了吗？</p>	问题得以解决。	转到第 6 步。

操作	是	否
<p>步骤 6</p> <p>a 移除打印机软件，然后重新安装。如需更多信息，请参阅第 43 页“安装打印机”。</p> <p>注意： 打印机软件可在 http://support.lexmark.com 上获得。</p> <p>b 重新发送打印作业。</p> <p>作业打印了吗？</p>	问题得以解决。	请联系 客户支持 。

进纸匣连接不工作

注意：

- 进纸匣能够检测纸张长度。
- 多功能进纸器不会自动检测纸张尺寸。您必须从“纸张尺寸/类型”菜单设置尺寸。

操作	是	否
<p>步骤 1</p> <p>a 打开进纸匣，然后检查它们是否装有相同尺寸和类型的纸张。</p> <ul style="list-style-type: none"> • 检查纸张导片是否放在与每个进纸匣中加载的纸张尺寸相符的正确位置上。 • 检查纸张导片上的纸张尺寸指示器是否与进纸匣上的纸张尺寸指示器对齐。 <p>b 重新发送打印作业。</p> <p>进纸匣连接正确吗？</p>	问题得以解决。	转到第 2 步。
<p>步骤 2</p> <p>a 从打印机控制面板，在“纸张”菜单中设置纸张尺寸和类型以匹配要连接的进纸匣中加载的纸张。</p> <p>注意： 纸张尺寸和类型必须匹配才能使进纸匣连接。</p> <p>b 重新发送打印作业。</p> <p>进纸匣连接正确吗？</p>	问题得以解决。	请联系 客户支持 。

出现意想不到的页中断

操作	是	否
<p>增加打印超时。</p> <p>a 从主屏幕，导览至：</p> <p> > 设置 > 常规设置 > 超时</p> <p>b 增加“打印超时”设置，然后触摸提交。</p> <p>c 重新发送打印作业。</p> <p>文件打印正确吗？</p>	问题得以解决。	检查原始文件中的手动页中断。

打印质量问题

字符有锯齿或不平滑的边缘

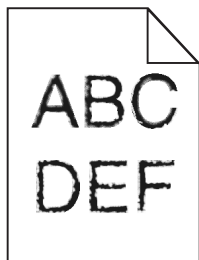

操作	是	否
<p>步骤 1</p> <p>a 打印字体样本列表来检查您正在使用的字体是否被打印机支持。</p> <p>1 从打印机控制面板，导航至：</p> <p> >报告 >打印字体</p> <p>2 触摸 PCL 字体或 PostScript 字体。</p> <p>b 使用打印机支持的字体，或者安装您要使用的字体。如需更多信息，请与系统支持人员联系。</p> <p>c 重新发送打印作业。</p> <p>打印结果仍然包含有锯齿或不平滑边缘的字符吗？</p>	<p>转到第 2 步。</p>	<p>问题得以解决。</p>
<p>步骤 2</p> <p>a 使用打印机支持的字体，或者在计算机上安装您要使用的字体。如需更多信息，请与系统支持人员联系。</p> <p>b 重新发送打印作业。</p> <p>打印结果仍然包含有锯齿或不平滑边缘的字符吗？</p>	<p>请联系客户支持。</p>	<p>问题得以解决。</p>

页面或图像被剪切

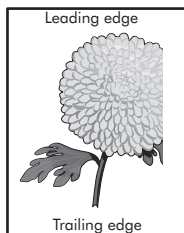
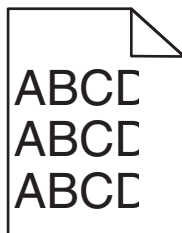

操作	是	否
<p>步骤 1</p> <p>a 将进纸匣中的纸张导片移动到与加载的纸张相符的正确位置上。</p> <p>b 重新发送打印作业。</p> <p>页面或图像被剪切吗？</p>	<p>转到第 2 步。</p>	<p>问题得以解决。</p>

操作	是	否
<p>步骤 2 从控制面板，在“纸张”菜单中设置纸张尺寸和类型以匹配进纸匣中加载的纸张。</p> <p>纸张尺寸和类型与进纸匣中加载的纸张相符吗？</p>	转到第 3 步。	<p>请执行下列操作中的一或多项：</p> <ul style="list-style-type: none"> 从进纸匣设置指定纸张尺寸以匹配进纸匣中加载的纸张。 更改进纸匣中加载的纸张以匹配进纸匣设置中指定的纸张尺寸。
<p>步骤 3 a 根据您的操作系统，从“打印首选项”或“打印”对话框指定纸张尺寸。 b 重新发送打印作业。</p> <p>页面或图像被剪切吗？</p>	转到第 4 步。	问题得以解决。
<p>步骤 4 a 清洁充电辊和打印头镜片。 b 重新发送打印作业。</p> <p>页面或图像被剪切吗？</p>	转到第 5 步。	问题得以解决。
<p>步骤 5 a 移除，然后重新安装感光鼓。 警告—可能的损坏：不要让感光鼓暴露在直射光线下超过 10 分钟。长时间暴露在光线下可能导致打印质量问题。 b 重新发送打印作业。</p> <p>页面或图像被剪切吗？</p>	请联系 客户支持 。	问题得以解决。

打印页面上出现灰色背景

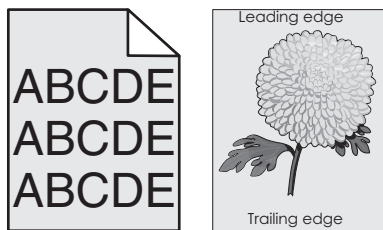

操作	是	否
<p>步骤 1 a 从控制面板上的“质量菜单”，降低碳粉浓度。 b 重新发送打印作业。</p> <p>灰色背景从打印页面上消失了吗？</p>	问题得以解决。	转到第 2 步。

操作	是	否
<p>步骤 2</p> <p>a 移除，然后重新安装感光鼓和碳粉盒。</p> <p>警告—可能的损坏： 不要让感光鼓暴露在直射光线下超过 10 分钟。长时间暴露在光线下可能导致打印质量问题。</p> <p>b 重新发送打印作业。</p> <p>灰色背景从打印页面上消失了吗？</p>	问题得以解决。	转到第 3 步。
<p>步骤 3</p> <p>a 清洁充电辊和打印头镜片。</p> <p>b 重新发送打印作业。</p> <p>灰色背景从打印页面上消失了吗？</p>	问题得以解决。	转到第 4 步。
<p>步骤 4</p> <p>更换感光鼓，然后重新发送打印作业。</p> <p>灰色背景从打印页面上消失了吗？</p>	问题得以解决。	请联系 客户支持 。

打印页面上出现水平空白

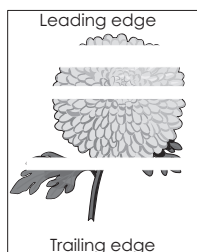

操作	是	否
<p>步骤 1</p> <p>a 确认您的软件程序使用正确的填充方式。</p> <p>b 重新发送打印作业。</p> <p>打印页面上出现水平空白吗？</p>	转到第 2 步。	问题得以解决。
<p>步骤 2</p> <p>a 使用推荐类型的纸张加载指定的进纸匣或进纸器。</p> <p>b 重新发送打印作业。</p> <p>打印页面上出现水平空白吗？</p>	转到第 3 步。	问题得以解决。
<p>步骤 3</p> <p>a 移除，然后重新安装感光鼓。</p> <p>警告—可能的损坏： 不要让感光鼓暴露在直射光线下超过 10 分钟。长时间暴露在光线下可能导致打印质量问题。</p> <p>b 重新发送打印作业。</p> <p>打印页面上出现水平空白吗？</p>	转到第 4 步。	问题得以解决。

操作	是	否
步骤 4 a 清洁充电辊和打印头镜片。 b 重新发送打印作业。 打印页面上出现水平空白吗？	转到第 5 步。	问题得以解决。
步骤 5 更换感光鼓，然后重新发送打印作业。 打印页面上出现水平空白吗？	请联系 客户支持 。	问题得以解决。

打印页面上页边距不正确

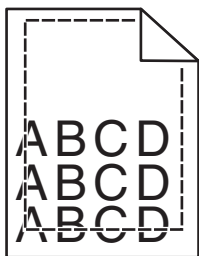

操作	是	否
步骤 1 a 将进纸匣中的宽度和长度导片移动到与加载的纸张尺寸相符的正确位置上。 b 重新发送打印作业。 页边距正确吗？	问题得以解决。	转到第 2 步。
步骤 2 从打印机控制面板，在“纸张”菜单中设置纸张尺寸以匹配进纸匣中加载的纸张。 纸张尺寸与进纸匣中加载的纸张相符吗？	转到第 3 步。	请执行下列操作中的一 项或多项： <ul style="list-style-type: none"> • 从进纸匣设置指定纸张尺寸以匹配进纸匣中加载的纸张。 • 更改进纸匣中加载的纸张以匹配进纸匣设置中指定的纸张尺寸。
步骤 3 a 根据您的操作系统，从“打印首选项”或“打印”对话框指定纸张尺寸。 b 重新发送打印作业。 页边距正确吗？	问题得以解决。	请联系 客户支持 。

纸张卷曲

操作	是	否
<p>步骤 1 将进纸匣中的宽度和长度导片移动到与加载的纸张尺寸相符的正确位置上。</p> <p>宽度和长度导片放置正确吗？</p>	转到第 2 步。	调整宽度和长度导片。
<p>步骤 2 从打印机控制面板，在“纸张”菜单中设置纸张类型和重量以匹配进纸匣中加载的纸张。</p> <p>纸张类型和重量与进纸匣中的纸张的类型和重量相符吗？</p>	转到第 3 步。	从进纸匣设置指定纸张类型和重量以匹配进纸匣中加载的纸张。
<p>步骤 3</p> <p>a 根据您的操作系统，从“打印首选项”或“打印”对话指定纸张类型和重量。</p> <p>b 重新发送打印作业。</p> <p>纸张仍然卷曲吗？</p>	转到第 4 步。	问题得以解决。
<p>步骤 4</p> <p>a 从进纸匣中取出纸张，然后翻转过来。</p> <p>b 重新发送打印作业。</p> <p>纸张仍然卷曲吗？</p>	转到第 5 步。	问题得以解决。
<p>步骤 5</p> <p>a 加载新包装中的纸张。</p> <p>注意： 由于空气湿度大，纸张吸收了水分。在使用之前将纸张保存在其原始包装中。</p> <p>b 重新发送打印作业。</p> <p>纸张仍然卷曲吗？</p>	请联系 客户支持 。	问题得以解决。

打印机打印空白页

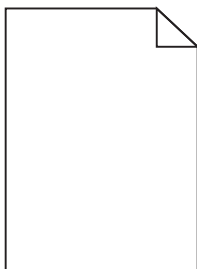

操作	是	否
<p>步骤 1</p> <p>a 检查是否有包装材料留在感光鼓上。</p> <p> 1 移除感光鼓。</p> <p> 2 检查是否从感光鼓上正确移除包装材料。</p> <p> 警告—可能的损坏：不要让感光鼓暴露在直射光线下超过 10 分钟。长时间暴露在光线下可能导致打印质量问题。</p> <p> 3 重新安装感光鼓。</p> <p>b 重新发送打印作业。</p> <p>打印机仍然打印空白页吗？</p>	<p>转到第 2 步。</p>	<p>问题得以解决。</p>
<p>步骤 2</p> <p>a 清洁充电辊和打印头镜片。</p> <p>b 重新发送打印作业。</p> <p>打印机仍然打印空白页吗？</p>	<p>转到第 3 步。</p>	<p>问题得以解决。</p>
<p>步骤 3</p> <p>更换感光鼓，然后重新发送打印作业。</p> <p>打印机仍然打印空白页吗？</p>	<p>请联系客户支持。</p>	<p>问题得以解决。</p>

打印机正在打印纯黑色页面



操作	是	否
<p>步骤 1</p> <p>a 重新安装感光鼓。</p> <p> 警告—可能的损坏：不要让感光鼓暴露在直射光线下超过 10 分钟。长时间暴露在光线下可能导致打印质量问题。</p> <p>b 重新发送打印作业。</p> <p>打印机正在打印纯黑色页面吗？</p>	<p>转到第 2 步。</p>	<p>问题得以解决。</p>
<p>步骤 2</p> <p>a 清洁充电辊和打印头镜片。</p> <p>b 重新发送打印作业。</p> <p>打印机正在打印纯黑色页面吗？</p>	<p>转到第 3 步。</p>	<p>问题得以解决。</p>

操作	是	否
<p>步骤 3 更换感光鼓，然后重新发送打印作业。</p> <p>打印机正在打印纯黑色页面吗？</p>	请联系 客户支持 。	问题得以解决。

打印不规则



操作	是	否
<p>步骤 1 a 将进纸匣中的纸张导片移动到与进纸匣中加载的纸张尺寸相符的正确位置上。 b 重新发送打印作业。</p> <p>仍然出现打印不规则吗？</p>	转到第 2 步。	问题得以解决。
<p>步骤 2 从控制面板，在“纸张”菜单中设置纸张尺寸和类型以匹配进纸匣中加载的纸张。</p> <p>打印机设置与进纸匣中加载的纸张的尺寸和类型相符吗？</p>	转到第 3 步。	在进纸匣设置中指定纸张尺寸和类型以匹配进纸匣中加载的纸张。
<p>步骤 3 a 根据您的操作系统，在“打印首选项”或“打印”对话框中指定纸张类型和重量。 b 重新发送打印作业。</p> <p>仍然出现打印不规则吗？</p>	转到第 4 步。	问题得以解决。
<p>步骤 4 检查进纸匣中加载的纸张是否有纹理或表面粗糙。</p> <p>您正在使用有纹理或粗糙的纸张进行打印吗？</p>	从控制面板，在“纸张”菜单中设置纸张纹理以匹配进纸匣中加载的纸张。	转到第 5 步。
<p>步骤 5 a 加载新包装中的纸张。 注意：由于空气湿度大，纸张吸收了水分。在使用之前将纸张保存在其原始包装中。 b 重新发送打印作业。</p> <p>仍然出现打印不规则吗？</p>	转到第 6 步。	问题得以解决。

操作	是	否
步骤 6 a 清洁充电辊和打印头镜片。 b 重新发送打印作业。 仍然出现打印不规则吗？	转至第 7 步。	问题得以解决。
步骤 7 更换感光鼓，然后重新发送打印作业。 警告—可能的损坏： 不要让感光鼓暴露在直射光线下超过 10 分钟。长时间暴露在光线下可能导致打印质量问题。 仍然出现打印不规则吗？	请联系 客户支持 ，或您的服务代表。	问题得以解决。

打印浓度太深

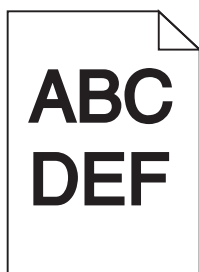

操作	是	否
步骤 1 a 从控制面板上的“质量菜单”，降低碳粉浓度。 注意： 8 是出厂默认设置。 b 重新发送打印作业。 打印浓度仍然太深吗？	转至第 2 步。	问题得以解决。
步骤 2 a 从控制面板，在“纸张”菜单中设置纸张类型、纹理和重量以匹配进纸匣中加载的纸张。 b 重新发送打印作业。 进纸匣设置为已加载纸张的类型、纹理和重量吗？	转至第 3 步。	请执行下列操作中的一项或多项： <ul style="list-style-type: none"> • 从进纸匣设置指定纸张类型、纹理和重量以匹配进纸匣中加载的纸张。 • 更改进纸匣中加载的纸张以匹配进纸匣设置中指定的纸张类型、纹理和重量。
步骤 3 a 根据您的操作系统，从“打印首选项”或“打印”对话框指定纸张类型、纹理和重量。 b 重新发送打印作业。 打印浓度仍然太深吗？	转至第 4 步。	问题得以解决。

操作	是	否
<p>步骤 4 检查进纸匣中加载的纸张是否有纹理或表面粗糙。</p> <p>您正在使用有纹理或粗糙的纸张进行打印吗？</p>	从控制面板，更改“纸张纹理”菜单中的纹理设置以匹配您正在用于打印的纸张。	转到第 5 步。
<p>步骤 5 a 加载新包装中的纸张。 注意： 由于空气湿度大，纸张吸收了水分。在使用之前将纸张保存在其原始包装中。 b 重新发送打印作业。</p> <p>打印浓度仍然太深吗？</p>	转到第 6 步。	问题得以解决。
<p>步骤 6 a 清洁充电辊和打印头镜片。 b 重新发送打印作业。</p> <p>打印浓度仍然太深吗？</p>	转到第 7 步。	问题得以解决。
<p>步骤 7 更换感光鼓，然后重新发送打印作业。 警告—可能的损坏： 不要让感光鼓暴露在直射光线下超过 10 分钟。长时间暴露在光线下可能导致打印质量问题。</p> <p>打印浓度仍然太深吗？</p>	请联系 客户支持 。	问题得以解决。

打印浓度太浅

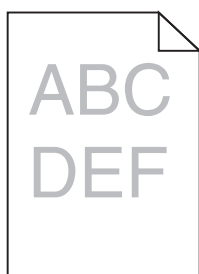

操作	是	否
<p>步骤 1 a 从控制面板上的“质量菜单”，提高碳粉浓度。 注意： 8 是出厂默认设置。 b 重新发送打印作业。</p> <p>打印浓度仍然太浅吗？</p>	转到第 2 步。	问题得以解决。
<p>步骤 2 从控制面板，在“纸张”菜单中设置纸张类型、纹理和重量以匹配进纸匣中加载的纸张。</p> <p>进纸匣设置为已加载纸张的类型、纹理和重量吗？</p>	转到第 3 步。	更改纸张类型、纹理和重量以匹配进纸匣中加载的纸张。

操作	是	否
<p>步骤 3</p> <p>a 根据您的操作系统，从“打印首选项”或“打印”对话框指定纸张类型、纹理和重量。</p> <p>b 重新发送打印作业。</p> <p>打印浓度仍然太浅吗？</p>	转到第 4 步。	问题得以解决。
<p>步骤 4</p> <p>确认纸张没有纹理或粗糙表面。</p> <p>您正在使用有纹理或粗糙的纸张进行打印吗？</p>	从控制面板，更改“纸张纹理”菜单中的纹理设置以匹配您正在用于打印的纸张。	请转到第 5 步。
<p>步骤 5</p> <p>a 加载新包装中的纸张。</p> <p>注意： 由于空气湿度大，纸张吸收了水分。在使用之前将纸张保存在其原始包装中。</p> <p>b 重新发送打印作业。</p> <p>打印浓度仍然太浅吗？</p>	转到第 6 步。	问题得以解决。
<p>步骤 6</p> <p>a 清洁充电辊和打印头镜片。</p> <p>b 重新发送打印作业。</p> <p>打印浓度仍然太浅吗？</p>	转到第 7 步。	问题得以解决。
<p>步骤 7</p> <p>更换感光鼓，然后重新发送打印作业。</p> <p>警告—可能的损坏： 不要让感光鼓暴露在直射光线下超过 10 分钟。长时间暴露在光线下可能导致打印质量问题。</p> <p>打印浓度仍然太浅吗？</p>	请联系 客户支持 。	问题得以解决。

打印页面上出现重复的缺陷

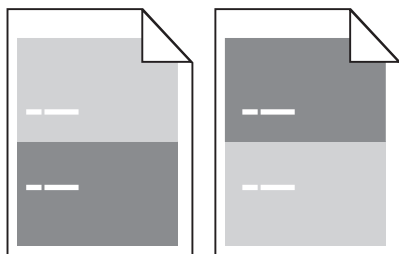

操作	是	否
<p>步骤 1</p> <p>a 清洁充电辊和打印头镜片。</p> <p>b 重新发送打印作业。</p> <p>打印页面上仍然出现重复的缺陷吗？</p>	转到第 2 步。	问题得以解决。

操作	是	否
<p>步骤 2</p> <p>a 如果缺陷之间的距离等于 95.8 毫米 (3.77 英寸)，请更换感光鼓。</p> <p>b 重新发送打印作业。</p> <p>打印页面上仍然出现重复的缺陷吗？</p>	转到第 3 步。	问题得以解决。
<p>步骤 3</p> <p>a 如果缺陷之间的距离等于下面任一值，请更换 300K 维护组件：</p> <ul style="list-style-type: none"> • 62.65 毫米 (2.47 英寸) • 75.85 毫米 (2.99 英寸) <p>b 重新发送打印作业。</p> <p>打印页面上仍然出现重复的缺陷吗？</p>	请联系 客户支持 。	问题得以解决。

打印页面上出现阴影图像

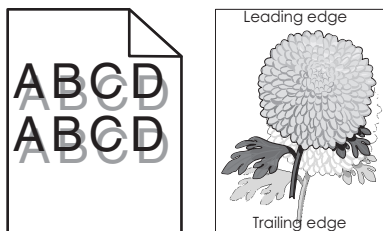

操作	是	否
<p>步骤 1</p> <p>使用正确纸张类型和重量的纸张加载进纸匣。</p> <p>使用正确纸张类型和重量的纸张加载进纸匣吗？</p>	转到第 2 步。	使用正确纸张类型和重量的纸张加载进纸匣。
<p>步骤 2</p> <p>从控制面板，在“纸张”菜单中设置纸张类型和重量以匹配进纸匣中加载的纸张。</p> <p>进纸匣设置为已加载纸张的类型和重量吗？</p>	转到第 3 步。	更改进纸匣中加载的纸张以匹配进纸匣设置中指定的纸张类型和重量。
<p>步骤 3</p> <p>a 根据您的操作系统，从“打印首选项”或“打印”对话框指定纸张类型和重量。</p> <p>b 重新发送打印作业。</p> <p>打印页面上仍然出现阴影图像吗？</p>	转到第 4 步。	问题得以解决。
<p>步骤 4</p> <p>a 清洁充电辊和打印头镜片。</p> <p>b 重新发送打印作业。</p> <p>打印页面上仍然出现阴影图像吗？</p>	转到第 5 步。	问题得以解决。

操作	是	否
<p>步骤 5 更换感光鼓，然后重新发送打印作业。</p> <p>警告—可能的损坏：不要让感光鼓暴露在直射光线下超过 10 分钟。长时间暴露在光线下可能导致打印质量问题。</p> <p>打印页面上仍然出现阴影图像吗？</p>	<p>请联系客户支持。</p>	<p>问题得以解决。</p>

打印歪斜

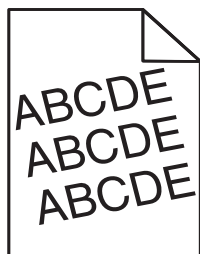

操作	是	否
<p>步骤 1</p> <p>a 将进纸匣中的宽度和长度导片移动到与加载的纸张尺寸相符的正确位置上。</p> <p>b 重新发送打印作业。</p> <p>打印仍然歪斜吗？</p>	<p>转到第 2 步。</p>	<p>问题得以解决。</p>
<p>步骤 2</p> <p>a 检查您是否使用进纸匣支持的纸张打印。</p> <p>b 重新发送打印作业。</p> <p>打印仍然歪斜吗？</p>	<p>请联系客户支持。</p>	<p>问题得以解决。</p>

打印页面上出现水平条纹

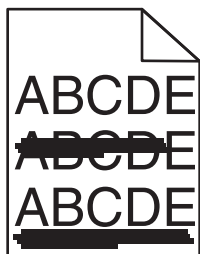

操作	是	否
<p>步骤 1</p> <p>a 根据您的操作系统，从“打印首选项”或“打印”对话框指定进纸匣或进纸器。</p> <p>b 重新发送打印作业。</p> <p>打印页面上出现水平条纹吗？</p>	转到第 2 步。	问题得以解决。
<p>步骤 2</p> <p>从控制面板，在“纸张”菜单中设置纸张类型和重量以匹配进纸匣中加载的纸张。</p> <p>纸张类型和重量与进纸匣中的纸张的类型和重量相符吗？</p>	转到第 3 步。	更改纸张类型和重量以匹配进纸匣中加载的纸张。
<p>步骤 3</p> <p>a 加载新包装中的纸张。</p> <p>注意： 由于空气湿度大，纸张吸收了水分。在使用之前将纸张保存在其原始包装中。</p> <p>b 重新发送打印作业。</p> <p>打印页面上出现水平条纹吗？</p>	转到第 4 步。	问题得以解决。
<p>步骤 4</p> <p>a 移除，然后重新安装感光鼓。</p> <p>警告—可能的损坏： 不要让感光鼓暴露在直射光线下超过 10 分钟。长时间暴露在光线下可能导致打印质量问题。</p> <p>b 重新发送打印作业。</p> <p>打印页面上出现水平条纹吗？</p>	转到第 5 步。	问题得以解决。
<p>步骤 5</p> <p>a 清洁充电辊和打印头镜片。</p> <p>b 重新发送打印作业。</p> <p>打印页面上出现水平条纹吗？</p>	转到第 6 步。	问题得以解决。
<p>步骤 6</p> <p>更换感光鼓，然后重新发送打印作业。</p> <p>打印页面上出现水平条纹吗？</p>	请联系 客户支持 。	问题得以解决。

打印页面上出现垂直条纹

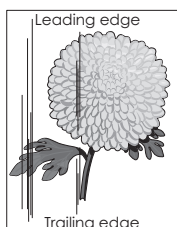
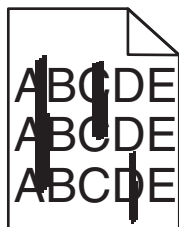

操作	是	否
<p>步骤 1</p> <p>a 根据您的操作系统，从“打印首选项”或“打印”对话框指定纸张类型、纹理和重量。</p> <p>b 重新发送打印作业。</p> <p>打印页面上出现垂直条纹吗？</p>	<p>转到第 2 步。</p>	<p>问题得以解决。</p>
<p>步骤 2</p> <p>从控制面板，在“纸张”菜单中设置纸张纹理、类型和重量以匹配进纸匣中加载的纸张。</p> <p>纸张纹理、尺寸和类型与进纸匣中的纸张相符吗？</p>	<p>转到第 3 步。</p>	<p>请执行下列操作中的一项或多项：</p> <ul style="list-style-type: none"> • 从进纸匣设置指定纸张纹理、类型和重量以匹配进纸匣中加载的纸张。 • 更改进纸匣中加载的纸张以匹配进纸匣设置中指定的纸张纹理、类型和重量。
<p>步骤 3</p> <p>a 加载新包装中的纸张。</p> <p>注意： 由于空气湿度大，纸张吸收了水分。在使用之前将纸张保存在其原始包装中。</p> <p>b 重新发送打印作业。</p> <p>打印页面上出现垂直条纹吗？</p>	<p>转到第 4 步。</p>	<p>问题得以解决。</p>
<p>步骤 4</p> <p>a 移除，然后重新安装感光鼓。</p> <p>1 移除感光鼓。</p> <p>警告—可能的损坏： 不要让感光鼓暴露在直射光线下超过 10 分钟。长时间暴露在光线下可能导致打印质量问题。</p> <p>2 安装感光鼓。</p> <p>b 重新发送打印作业。</p> <p>打印页面上出现垂直条纹吗？</p>	<p>转到第 5 步。</p>	<p>问题得以解决。</p>
<p>步骤 5</p> <p>a 清洁充电辊和打印头镜片。</p> <p>b 重新发送打印作业。</p> <p>打印页面上出现垂直条纹吗？</p>	<p>转到第 6 步。</p>	<p>问题得以解决。</p>
<p>步骤 6</p> <p>更换感光鼓，然后重新发送打印作业。</p> <p>打印页面上出现垂直条纹吗？</p>	<p>请联系客户支持。</p>	<p>问题得以解决。</p>

打印页面上出现碳粉模糊或背景阴影

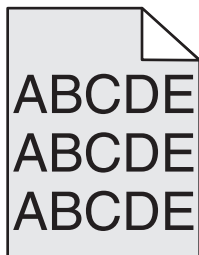

操作	是	否
步骤 1 a 清洁充电辊和打印头镜片。 b 重新发送打印作业。 碳粉模糊或背景阴影从打印页面上消失了吗？	转到第 2 步。	问题得以解决。
步骤 2 a 重新安装感光鼓。 警告—可能的损坏： 不要让感光鼓暴露在直射光线下超过 10 分钟。长时间暴露在光线下可能导致打印质量问题。 b 重新发送打印作业。 碳粉模糊或背景阴影从打印页面上消失了吗？	问题得以解决。	转到第 3 步。
步骤 3 更换感光鼓，然后重新发送打印作业。 碳粉模糊或背景阴影从打印页面上消失了吗？	问题得以解决。	请联系 客户支持 。

碳粉脱落

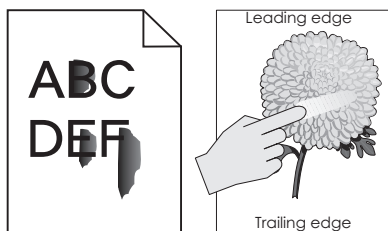

操作	是	否
步骤 1 从打印机控制面板上的“纸张”菜单，检查纸张类型、纹理和重量。 纸张类型、纹理和重量与进纸匣中加载的纸张相符吗？	转到第 2 步。	从进纸匣设置指定纸张类型、纹理和重量以匹配进纸匣中加载的纸张。
步骤 2 重新发送打印作业。 碳粉仍然脱落吗？	请联系 客户支持 。	问题得以解决。

打印页面上出现碳粉斑点

操作	是	否
步骤 1 a 清洁充电辊和打印头镜片。 b 重新发送打印作业。 打印页面上出现碳粉斑点吗？	转到第 2 步。	问题得以解决。
步骤 2 更换感光鼓，然后重新发送打印作业。 打印页面上出现碳粉斑点吗？	请联系 客户支持 。	问题得以解决。

透明胶片的打印质量很差

操作	是	否
步骤 1 从打印机控制面板，在“纸张”菜单中设置纸张类型以匹配进纸匣中加载的纸张。 进纸匣的纸张类型设置为“透明胶片”吗？	转到第 2 步。	将纸张类型设置为“透明胶片”。
步骤 2 a 检查您是否使用推荐类型的透明胶片。 b 重新发送打印作业。 打印质量仍然很差吗？	请联系 客户支持 。	问题得以解决。

打印密度不均匀

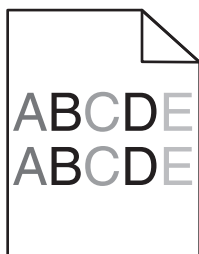

操作	是	否
步骤 1 a 清洁充电辊和打印头镜片。 b 重新发送打印作业。 打印密度不均匀吗？	转到第 2 步。	问题得以解决。
步骤 2 更换感光鼓，然后重新发送打印作业。 打印密度不均匀吗？	请联系 客户支持 。	问题得以解决。

打印页面上出现垂直空白

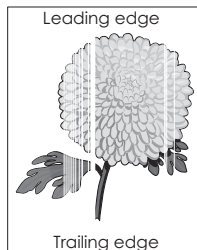

操作	是	否
<p>步骤 1</p> <p>a 确认您的软件程序使用正确的填充方式。</p> <p>b 重新发送打印作业。</p> <p>打印页面上出现垂直空白吗？</p>	转至第 2 步。	问题得以解决。
<p>步骤 2</p> <p>a 从控制面板，在“纸张”菜单中设置纸张类型和重量以匹配进纸匣中加载的纸张。</p> <p>b 重新发送打印作业。</p> <p>打印页面上出现垂直空白吗？</p>	转至第 3 步。	问题得以解决。
<p>步骤 3</p> <p>检查您是否使用推荐类型的纸张。</p> <p>a 使用推荐类型的纸张加载指定的进纸匣或进纸器。</p> <p>b 重新发送打印作业。</p> <p>打印页面上出现垂直空白吗？</p>	转至第 4 步。	问题得以解决。
<p>步骤 4</p> <p>a 移除感光鼓，然后重新安装它。</p> <p>警告—可能的损坏： 不要让感光鼓暴露在直射光线下超过 10 分钟。长时间暴露在光线下可能导致打印质量问题。</p> <p>b 重新发送打印作业。</p> <p>打印页面上出现垂直空白吗？</p>	转至第 5 步。	问题得以解决。
<p>步骤 5</p> <p>a 清洁充电辊和打印头镜片。</p> <p>b 重新发送打印作业。</p> <p>打印页面上出现垂直空白吗？</p>	转至第 6 步。	问题得以解决。
<p>步骤 6</p> <p>更换感光鼓，然后重新发送打印作业。</p> <p>打印页面上出现垂直空白吗？</p>	请联系 客户支持 。	问题得以解决。

解决复印问题

复印机不响应

操作	是	否
步骤 1 检查显示屏上是否出现错误或状态消息。 出现错误或状态消息吗？	清除错误或状态消息。	转到第 2 步。
步骤 2 检查电源线是否已被插入打印机和正确接地的电源插座中。 电源线已被插入打印机和正确接地的电源插座中吗？	转到第 3 步。	将电源线连接到打印机和正确接地的电源插座中。
步骤 3 关闭打印机电源，等待大约 10 秒钟，然后重新打开打印机电源。 出现正在执行自检和就绪吗？	问题得以解决。	请联系 客户支持 。

复印部分文档或照片

操作	是	否
步骤 1 检查文档或照片的放置。 确认将文档或照片面朝下放在扫描仪玻璃的左上角上。 文档或照片加载正确吗？	转到第 2 步。	将文档或照片面朝下放在扫描仪玻璃的左上角上。
步骤 2 检查纸张尺寸设置与进纸匣中加载的纸张尺寸是否相匹配。 从打印机控制面板上的“纸张”菜单，检查“纸张尺寸”设置。 纸张尺寸设置与进纸匣中加载的纸张尺寸相匹配吗？	转到第 3 步。	更改纸张尺寸设置以匹配进纸匣中加载的纸张，或者用匹配纸张尺寸设置的纸张加载进纸匣。
步骤 3 a 指定纸张尺寸。根据您的操作系统，在“打印首选项”或“打印”对话框中指定纸张尺寸。 b 重新发送打印作业。 副本打印正确吗？	问题得以解决。	请联系 客户支持 。

复印质量很差

操作	是	否
<p>步骤 1 检查显示屏上是否出现错误或状态消息。</p> <p>出现错误或状态消息吗？</p>	清除错误或状态消息。	转到第 2 步。
<p>步骤 2 检查原始文档的质量。</p> <p>原始文档的质量令人满意吗？</p>	转到第 3 步。	增加扫描分辨率设置，以获得更高质量的输出。
<p>步骤 3 如果打印页面上出现暗痕，请用水润湿一块干净、不起毛的布，然后清洁扫描仪玻璃和 ADF 玻璃。</p> <p>扫描仪玻璃干净吗？</p>	转到第 4 步。	请参阅第 190 页“ 清洁扫描仪玻璃 ”。
<p>步骤 4 发送打印作业，检查打印质量问题。</p> <p>a 从“复印”菜单，调整碳粉浓度。</p> <p>b 如果打印效果仍然变浅，请更换碳粉盒。</p> <p>打印质量令人满意吗？</p>	转到第 5 步。	请参阅第 282 页“ 打印质量问题 ”。
<p>步骤 5 检查文档或照片的放置。</p> <p>确认将文档或照片面朝下放在扫描仪玻璃的左上角上。</p> <p>文档或照片加载正确吗？</p>	转到第 6 步。	将文档或照片面朝下放在扫描仪玻璃的左上角上。
<p>步骤 6 检查复印设置。</p> <p>从“复印”屏幕，检查“内容类型”和“内容来源”设置对正在扫描的文档是否正确。</p> <p>“内容类型”和“内容来源”设置对正在扫描的文档正确吗？</p>	转到第 7 步。	更改“内容类型”和“内容来源”设置以匹配正在扫描的文档。
<p>步骤 7 检查打印页面上的图案。</p> <p>a 从“复印”屏幕，导览至： 高级选项 > 高级图像 > 清晰度 > 选择较低的设置 注意：确认没有选择缩放。</p> <p>b 重新发送复印作业。</p> <p>打印页面上出现图案吗？</p>	转到第 8 步。	问题得以解决。

操作	是	否
<p>步骤 8 检查打印页面上缺少或浅色的文本。</p> <p>a 从“复印”屏幕，导览至： 高级选项 >高级图像</p> <p>b 调整设置：</p> <ul style="list-style-type: none"> • 清晰度—增加当前设置。 • 对比度—增加当前设置。 <p>c 重新发送复印作业。</p> <p>打印页面上有缺少或浅色的文本吗？</p>	<p>转到第 9 步。</p>	<p>问题得以解决。</p>
<p>步骤 9 检查褪色或过度曝光的输出。</p> <p>a 从“复印”屏幕，导览至： 高级选项 >高级图像</p> <p>b 调整下列设置：</p> <ul style="list-style-type: none"> • 背景消除—减少当前设置。 • 阴影细节—减少当前设置。 <p>c 重新发送复印作业。</p> <p>页面显示褪色或过度曝光的打印效果吗？</p>	<p>请联系客户支持。</p>	<p>问题得以解决。</p>

解决传真问题

不显示来电号码

操作	是	否
<p>请联系您的电话公司，检查您的电话线是否已申请来电显示服务。</p> <p>注意：</p> <ul style="list-style-type: none"> • 如果您所在的地区支持多种来电显示模式，您可能要更改默认的设置。有两种设置可供选择：FSK（模式 1）和 DTMF（模式 2）。 • “传真”菜单中这些设置的可用性取决于您所在的国家或地区是否支持多种来电显示模式。 • 请与您的电话公司联系以确定使用哪种模式或切换设置。 <p>显示来电号码了吗？</p>	<p>问题得以解决。</p>	<p>请联系客户支持。</p>

不能发送或接收传真

操作	是	否
<p>步骤 1 检查显示屏上是否出现错误或状态消息。</p> <p>显示屏上有错误或状态消息吗？</p>	清除错误或状态消息。	转到第 2 步。
<p>步骤 2 检查电源线是否已被插入打印机和正确接地的电源插座中。</p> <p>电源线已被插入打印机和正确接地的电源插座中吗？</p>	转到第 3 步。	将电源线连接到打印机和正确接地的电源插座中。
<p>步骤 3 检查电源。</p> <p>检查打印机是否已插上电源并打开，并且显示屏上是否出现就绪。</p> <p>打印机电源打开，并且显示屏上出现就绪了吗？</p>	转到第 4 步。	打开打印机电源，然后等待显示屏上出现 就绪 。
<p>步骤 4 检查打印机连接。</p> <p>如果适用，请检查下列装置的电缆连接是否牢固：</p> <ul style="list-style-type: none"> • 电话 • 电话听筒 • 应答机 <p>电缆连接牢固吗？</p>	转到第 5 步。	牢固地连接电缆。
<p>步骤 5</p> <p>a 检查电话墙壁插孔。</p> <ol style="list-style-type: none"> 1 将电话线插入墙壁插孔中。 2 聆听拨号音。 3 如果听不到拨号音，请将另一根电话线插入墙壁插孔中。 4 如果您仍然听不到拨号音，请将电话线插入另一个墙壁插孔中。 5 如果您听到拨号音，请将打印机连接到该墙壁插孔中。 <p>b 尝试发送或接收传真。</p> <p>能够发送或接收传真吗？</p>	问题得以解决。	转到第 6 步。
<p>步骤 6 检查打印机是否连接到模拟电话服务或正确的数字连接器上。</p> <p>传真调制解调器是模拟设备。某些设备能够被连接到打印机上以便能够使用数字电话服务。</p> <ul style="list-style-type: none"> • 如果您使用 ISDN 电话服务，请将打印机连接到 ISDN 终端适配器上的模拟电话端口（R 接口端口）。如需更多信息和请求 R 接口端口，请与您的 ISDN 供应商联系。 • 如果您使用 DSL，请连接到支持模拟应用的 DSL 过滤器或路由器上。如需更多信息，请与您的 DSL 供应商联系。 • 如果您使用 PBX 电话服务，请确认您连接到 PBX 上的模拟连接。如果不存在模拟连接，则考虑为传真机安装一条模拟电话线。 <p>打印机连接到模拟电话服务或正确的数字连接器上吗？</p>	转到第 7 步。	将打印机连接到模拟电话服务或正确的数字连接器上。

操作	是	否
<p>步骤 7 检查拨号音。</p> <p>您听到拨号音吗？</p>	转到第 8 步。	<ul style="list-style-type: none"> • 尝试呼叫传真号码以确认它工作正常。 • 如果电话线路正被其他设备使用，请在发送传真之前等待其他设备结束使用。 • 如果您使用“免提拨号”功能，请调高音量以检查您是否听到拨号音。
<p>步骤 8 暂时断开打印机和电话线之间的其他装置（如应答机、带调制解调器的计算机或电话分线器），然后尝试发送或接收传真。</p> <p>能够发送或接收传真吗？</p>	问题得以解决。	转到第 9 步。
<p>步骤 9</p> <p>a 暂时禁用呼叫等待。请与您的电话公司联系以获得暂时禁用呼叫等待的键区序列。</p> <p>b 尝试发送或接收传真。</p> <p>能够发送或接收传真吗？</p>	问题得以解决。	转到第 10 步。
<p>步骤 10</p> <p>a 暂时禁用语音信箱服务。如需更多信息，请与您的电话公司联系。 注意：如果您要同时使用语音信箱和打印机，请考虑为打印机添加第二条电话线。</p> <p>b 尝试发送或接收传真。</p> <p>能够发送或接收传真吗？</p>	问题得以解决。	转到第 11 步。
<p>步骤 11 每次扫描一页原始文档。</p> <p>a 拨传真号码。</p> <p>b 每次扫描一页文档。</p> <p>能够发送或接收传真吗？</p>	问题得以解决。	请联系 客户支持 。

能接收但不能发送传真

操作	是	否
<p>步骤 1 检查打印机是否处于“传真”模式。</p> <p>从主屏幕，触摸传真来将打印机置于“传真”模式，然后发送传真。</p> <p>能够发送传真吗？</p>	问题得以解决。	转到第 2 步。

操作	是	否
步骤 2 将原始文档正确放入 ADF 进纸匣中，或放在扫描仪玻璃上。 能够发送传真吗？	问题得以解决。	转到第 3 步。
步骤 3 正确设置快捷方式号码。 • 检查是否已为您要拨出的电话号码设置快捷方式号码。 • 手动拨出电话号码。 能够发送传真吗？	问题得以解决。	请联系 客户支持 。



能发送但不能接收传真

操作	是	否
步骤 1 检查进纸匣或进纸器。 如果为空，请将纸张加载到进纸匣或进纸器中。 能够接收传真吗？	问题得以解决。	转到第 2 步。
步骤 2 检查“振铃计数延迟”设置。 a 打开 Web 浏览器，然后在地址字段中键入打印机 IP 地址。 注意： <ul style="list-style-type: none"> 在打印机主屏幕上查看打印机 IP 地址。IP 地址显示为用小数点分隔的四组数字，例如 123.123.123.123。 如果您正在使用代理服务器，请临时禁用它以便正确加载 Web 页。 b 单击 设置 > 传真设置 > 模拟传真设置 。 c 在“应答振铃”字段中，输入您要让电话在打印机应答之前振铃的次数。 d 单击 提交 。 能够接收传真吗？	问题得以解决。	转到第 3 步。
步骤 3 更换碳粉盒。如需更多信息，请参阅随耗材附带的说明页。 能够接收传真吗？	问题得以解决。	请联系 客户支持 。

传真和电子邮件功能未设置

注意：

- 在您解决问题之前，请检查传真电缆是否已连接。
- 指示灯闪烁红光，直到您设置好传真和电子邮件。

操作	是	否
<p>a 从主屏幕，导览至：</p>  > 设置 > 常规设置 > 运行初始设置 > 是 > 提交	问题得以解决。	请联系 客户支持 。
<p>b 关闭打印机电源，然后重新打开。 打印机显示屏上出现“选择您的语言”屏幕。</p> <p>c 选择一种语言，然后触摸 。</p> <p>d 选择一个国家或地区，然后触摸下一步。</p> <p>e 选择一个时区，然后触摸下一步。</p> <p>f 选择传真和电子邮件，然后触摸下一步。</p> <p>传真和电子邮件功能设置了吗？</p>		

接收的传真打印质量很差

操作	是	否
<p>步骤 1 请发送传真给您的人：</p> <p>a 检查原始文档的质量是否令人满意。</p> <p>b 如果可能，增加传真扫描分辨率。</p> <p>c 重新发送传真。</p> <p>传真打印质量令人满意吗？</p>	问题得以解决。	转到第 2 步。
<p>步骤 2 降低发来传真的传输速度。</p> <p>a 打开 Web 浏览器，然后在地址字段中键入打印机 IP 地址。</p> <p>注意：</p> <ul style="list-style-type: none"> 在打印机主屏幕上查看打印机 IP 地址。IP 地址显示为用小数点分隔的四组数字，例如 123.123.123.123。 如果您正在使用代理服务器，请临时禁用它以便正确加载 Web 页。 打印网络设置页或菜单设置页，然后在 TCP/IP 部分中找到 IP 地址。 <p>b 单击 设置 > 传真设置 > 模拟传真设置。</p> <p>c 在“最大速度”菜单中，单击下列选项之一：</p> <ul style="list-style-type: none"> • 2400 • 4800 • 9600 • 14400 • 33600 <p>d 单击提交，然后重新发送传真。</p> <p>传真打印质量令人满意吗？</p>	问题得以解决。	转到第 3 步。

操作	是	否
<p>步骤 3 更换碳粉盒。 当出现碳粉不足 [88.xy] 时，更换碳粉盒，然后重新发送传真。</p> <p>传真打印质量令人满意吗？</p>	问题得以解决。	请联系 客户支持 。

解决扫描仪问题

不能从计算机扫描

操作	是	否
<p>步骤 1 在扫描作业之前，确认打印机的电源已经打开，并且打印机显示屏上出现就绪。</p> <p>在扫描作业之前出现就绪吗？</p>	请转到第 3 步。	转到第 2 步。
<p>步骤 2 关闭打印机电源，接着等待约 10 秒钟，然后重新打开打印机电源。</p> <p>打印机显示屏上有错误消息吗？</p>	清除错误消息。	转到第 3 步。
<p>步骤 3 检查连接在打印机和打印服务器之间的电缆以确认它们牢固。 如需更多信息，请参阅随打印机附带的设置文档。</p> <p>连接在打印机和打印服务器之间的电缆牢固吗？</p>	请联系 客户支持 。	固定电缆连接。

扫描部分文档或照片

操作	是	否
<p>检查文档或照片的放置。 确认将文档或照片面朝下放在扫描仪玻璃的左上角上。</p> <p>文档或照片加载正确吗？</p>	请联系 客户支持 。	将文档或照片面朝下放在扫描仪玻璃的左上角上。

扫描图像质量很差

操作	是	否
步骤 1 检查显示屏上是否出现错误消息。 打印机显示屏上有错误消息吗？	清除错误消息。	转到第 2 步。
步骤 2 检查原始文档的质量。 原始文档的质量令人满意吗？	转到第 3 步。	增加扫描分辨率设置，以获得更高质量的输出。
步骤 3 用水润湿一块干净、不起毛的布，然后清洁扫描仪玻璃和 ADF 玻璃。 扫描仪玻璃干净吗？	转到第 4 步。	请参阅第 190 页“ 清洁扫描仪玻璃 ”。
步骤 4 检查文档或照片的放置。 确认将文档或照片面朝下放在扫描仪玻璃的左上角上。 文档或照片加载正确吗？	转到第 5 步。	将文档或照片面朝下放在扫描仪玻璃的左上角上。
步骤 5 发送打印作业，检查打印质量问题。 <ul style="list-style-type: none"> 从“复印”菜单，调整碳粉浓度。 当打印颜色变浅时，请更换碳粉盒。 打印质量令人满意吗？	转到第 6 步。	请参阅第 282 页“ 打印质量问题 ”。
步骤 6 检查扫描设置。 从“扫描”屏幕，确认“内容类型”和“内容来源”设置对正在扫描的文档是正确的。 “内容类型”和“内容来源”设置对正在扫描的文档正确吗？	转到第 7 步。	更改“内容类型”和“内容来源”设置以匹配正在扫描的文档。
步骤 7 增加扫描分辨率设置，以获得更高质量的输出。 增加分辨率产生更高质量的输出了吗？	问题得以解决。	请联系 客户支持 。

扫描作业不成功

操作	是	否
步骤 1 检查电缆连接。 确认以太网或 USB 电缆牢固地连接在计算机和打印机上。 电缆连接牢固吗？	转到第 2 步。	正确连接电缆。

操作	是	否
<p>步骤 2 检查文件名是否已被使用。</p> <p>文件名已被使用吗？</p>	更改文件名。	转到第 3 步。
<p>步骤 3 检查您要扫描的文档或照片是否在另一个应用程序中打开，或者正被另一个用户使用。</p> <p>您要扫描的文件被另一个应用程序或用户打开吗？</p>	关闭您正在扫描的文件。	转到第 4 步。
<p>步骤 4 检查在目标配置设置中，附加时间戳或改写现有文件复选框是否被选定。</p> <p>在目标配置设置中，附加时间戳或改写现有文件复选框被选定吗？</p>	请联系 客户支持 。	在目标配置设置中，选择 附加时间戳 或 改写现有文件 复选框。

扫描仪部件未关闭

操作	是	否
<p>检查扫描仪部件中是否有障碍物。</p> <p>a 抬起扫描仪部件。</p> <p>b 移除任何使扫描仪部件打开的障碍物。</p> <p>c 放下扫描仪部件。</p> <p>扫描仪部件正确关闭了吗？</p>	问题得以解决。	请联系 客户支持 。

扫描时间太长或令计算机冻结

操作	是	否
<p>步骤 1 检查其他应用程序是否干扰扫描。</p> <p>关闭所有未被使用的应用程序。</p> <p>扫描时间仍然太长或令计算机冻结吗？</p>	转到第 2 步。	问题得以解决。
<p>步骤 2 选择较低的扫描分辨率。</p> <p>扫描时间仍然太长或令计算机冻结吗？</p>	请联系 客户支持 。	问题得以解决。

扫描仪不响应

操作	是	否
<p>步骤 1 检查打印机的电源是否已经打开。</p> <p>打印机电源打开了吗？</p>	转到第 2 步。	打开打印机电源。
<p>步骤 2 检查打印机电缆是否被牢固地连接在打印机和计算机、打印服务器、选件或其他网络设备上。</p> <p>打印机电缆被牢固地连接在打印机和计算机、打印服务器、选件或其他网络设备上吗？</p>	转到第 3 步。	将打印机电缆牢固地连接在打印机和计算机、打印服务器、选件或其他网络设备上。
<p>步骤 3 检查电源线是否已被插入打印机和正确接地的电源插座中。</p> <p>电源线已被插入打印机和正确接地的电源插座中吗？</p>	转到第 4 步。	将电源线连接到打印机和正确接地的电源插座中。
<p>步骤 4 检查电源插座是否被开关或断路器关闭。</p> <p>电源插座被开关或断路器关闭吗？</p>	打开开关或重置断路器。	转到第 5 步。
<p>步骤 5 检查打印机是否被插入任何浪涌电压保护器、不间断电源或延长线路中。</p> <p>打印机被插入任何浪涌电压保护器、不间断电源或延长线路中吗？</p>	将打印机电源线直接连接到正确接地的电源插座上。	转到第 6 步。
<p>步骤 6 检查其他插在插座中的电子设备。</p> <p>其他电子设备正在工作吗？</p>	拔掉其他电子设备的电源线，并打开打印机电源。如果打印机不工作，请重新连接其他电子设备，然后转到第 6 步。	转到第 7 步。
<p>步骤 7 关闭打印机电源，接着等待约 10 秒钟，然后重新打开打印机电源。</p> <p>打印机和扫描仪正在工作吗？</p>	问题得以解决。	请联系 客户支持 。

解决主屏幕应用程序问题

出现应用程序错误

操作	是	否
<p>步骤 1 检查系统日志中的相关详细信息。</p> <p>a 打开 Web 浏览器，然后在地址字段中键入打印机 IP 地址。 如果您不知道打印机的 IP 地址，您可以：</p> <ul style="list-style-type: none"> 在打印机主屏幕上查看 IP 地址。 打印网络设置页或菜单设置页，然后在 TCP/IP 部分中找到 IP 地址。 <p>注意： IP 地址显示为用小数点分隔的四组数字，例如 123.123.123.123。</p> <p>b 单击 设置 > 应用程序 > 应用程序管理 > 系统选项卡 > 日志。</p> <p>c 从“过滤器”菜单，选择应用程序状态。</p> <p>d 从“应用程序”菜单，选择应用程序，然后单击提交。</p> <p>日志中出现错误消息吗？</p>	转到第 2 步。	请联系 客户支持 。
<p>步骤 2 解决错误。 应用程序现在工作了吗？</p>	问题得以解决。	请联系 客户支持 。

Embedded Web Server 没有打开

操作	是	否
<p>步骤 1 确认打印机 IP 地址是正确的。 查看打印机 IP 地址：</p> <ul style="list-style-type: none"> 从打印机主屏幕 从“网络/端口”菜单中的 TCP/IP 部分 通过打印网络设置页或菜单设置页，然后查找 TCP/IP 部分 <p>注意： IP 地址显示为用小数点分隔的四组数字，例如 123.123.123.123。</p> <p>打印机 IP 地址正确吗？</p>	转到第 2 步。	在 Web 浏览器的地址字段中键入正确的打印机 IP 地址。 注意： 根据网络设置，您可能需要在打印机 IP 地址之前键入“https://”而不是“http://”才能访问 Embedded Web Server。
<p>步骤 2 检查打印机的电源是否已经打开。 打印机电源打开了吗？</p>	转到第 3 步。	打开打印机电源。
<p>步骤 3 检查网络连接是否正在工作。 网络连接正在工作吗？</p>	转到第 4 步。	请与系统支持人员联系。

操作	是	否
<p>步骤 4</p> <p>确认连接到打印机和打印服务器的电缆是牢固的。 如需更多信息，请参阅随打印机附带的设置文档。</p> <p>连接到打印机和打印服务器的电缆牢固吗？</p>	转到第 5 步。	固定电缆连接。
<p>步骤 5</p> <p>临时禁用 Web 代理服务器。</p> <p>注意：代理服务器可能阻止或限制您访问某些 Web 站点，包括 Embedded Web Server。</p> <p>Web 代理服务器被禁用了吗？</p>	转到第 6 步。	请与系统支持人员联系。
<p>步骤 6</p> <p>通过在地址字段中键入正确的 IP 地址来再次访问 Embedded Web Server。</p> <p>Embedded Web Server 打开了吗？</p>	问题得以解决。	请联系 客户支持 。

联系客户支持

当您与客户支持联系时，您将需要能够描述您遇到的问题，打印机显示屏上的消息，以及您为找到解决方案所采取的故障排除步骤。

您需要知道打印机的型号和序列号。如需更多信息，请参阅打印机背后的标签。序列号也在菜单设置页上列出。

Lexmark 有各种方法帮助您解决打印问题。请访问 Lexmark 的网站：<http://support.lexmark.com>，然后选择下列选项之一：

技术库	您可以浏览我们的手册库、支持文档、驱动程序和其他下载资源来帮助您解决常见问题。
电子邮件	您可以发送电子邮件给 Lexmark 团队，描述您的问题。服务代表将作出响应并向您提供解决问题的信息。
在线聊天	您可以直接与服务代表交谈。他们可以与您一起解决您的打印机问题或通过“辅助服务”提供援助，服务代表可以通过互联网远程连接到您的计算机来解决问题、安装更新，或完成其他任务，以帮助您成功使用您的 Lexmark 产品。

电话支持也有提供。在美国或加拿大，请拨打 1-800-539-6275。对于其他国家或地区，请访问 <http://support.lexmark.com>。

注意事项

产品信息

产品名称:

Lexmark MX910de、MX911dte、MX912dxe

机器类型:

7421

型号:

036、236、436

版本注意事项

2014 年 6 月

以下文字如果与当地法律法规有所冲突，可能并不适用于那些地区：LEXMARK INTERNATIONAL, INC.以其现状提供此手册，并没有任何保证（不论明示的或暗示的），包括，但不限于以其特定目的进行销售及适用的暗示保证。某些司法管辖区并不准许在某些交易中排除明示的或暗示的保证；因此，这份声明可能并不适用于你方。

本手册中可能会有技术上的不准确或印刷错误。鉴于此，本手册中的内容会阶段性地更新；这些改动将会体现在以后的版本中。产品或程序有可能会随时改动，如有改动，恕不另行通知。

本手册中提到的有关产品、程序或服务并不意味着生产厂商打算将这些产品、程序或服务向所有的国家提供，也不意味着只能使用此产品、程序或服务。任何功能一样的产品、程序或服务，只要不侵犯现有的知识产权，都可以用来替换使用。与其他的产品、程序或服务（除厂商明确标明外）共同操作并进行评估与验证是用户的责任。

如需 Lexmark 技术支持，请访问 <http://support.lexmark.com>。

如需有关耗材和下载的信息，请访问 www.lexmark.com。

© 2014 Lexmark International, Inc.

All rights reserved. 保留所有权利。

商标

Lexmark、带有菱形图案的 Lexmark、MarkNet 和 MarkVision 是 Lexmark International, Inc. 的商标，在美国和/或其他国家注册。

ScanBack 是 Lexmark International, Inc. 的商标。

Mac 和 Mac 徽标是 Apple Inc. 在美国和其他国家注册的商标。

PCL® 是 Hewlett-Packard（惠普）公司的注册商标。PCL 是 Hewlett-Packard（惠普）公司包含在其打印机产品中的打印机命令（语言）和函数集合的名称。本打印机设计为与 PCL 语言兼容。这就是说，打印机能够识别在不同应用程序中使用的 PCL 命令，并且打印机仿真与命令相应的功能。

下列术语是这些公司的商标或注册商标：

Albertus	The Monotype Corporation plc
Antique Olive	Monsieur Marcel OLIVE
Apple-Chancery	Apple Computer, Inc.
Arial	The Monotype Corporation plc
CG Times	基于经 The Monotype Corporation plc 许可的 Times New Roman, 是 Agfa Corporation 的产品
Chicago	Apple Computer, Inc.
Clarendon	Linotype-Hell AG 和/或其附属机构
Eurostile	Nebiolo
Geneva	Apple Computer, Inc.
GillSans	The Monotype Corporation plc
Helvetica	Linotype-Hell AG 和/或其附属机构
Hoefler	Jonathan Hoefler Type Foundry
ITC Avant Garde Gothic	International Typeface Corporation
ITC Bookman	International Typeface Corporation
ITC Mona Lisa	International Typeface Corporation
ITC Zapf Chancery	International Typeface Corporation
Joanna	The Monotype Corporation plc
Marigold	Arthur Baker
Monaco	Apple Computer, Inc.
New York	Apple Computer, Inc.
Oxford	Arthur Baker
Palatino	Linotype-Hell AG 和/或其附属机构
Stempel Garamond	Linotype-Hell AG 和/或其附属机构
Taffy	Agfa Corporation
Times New Roman	The Monotype Corporation plc
Univers	Linotype-Hell AG 和/或其附属机构

所有其他商标的所有权属于它们各自的所有者。

AirPrint 和 AirPrint 徽标是 Apple, Inc.的商标。

许可注意事项

所有与此产品关联的许可注意事项可以从安装软件 CD 的 CD:\NOTICES 目录查看。

噪音水平

下列测量按照 ISO 7779 进行, 并且报告符合 ISO 9296 标准。

注意：一些模式可能不适用于您的产品。

1 米平均声压, dBA	
打印	一面: 52 (MX910de), 53 (MX911de、MX911dte), 55 (MX912de、MX912dxe); 两面: 55 (MX910de、MX911de、MX911dte), 56 (MX912de、MX912dxe)
扫描	57 (MX910de); 56 (MX911de、MX911dte、MX912de、MX912dxe)
复印	53 (MX910de); 54 (MX911de、MX911dte); 55 (MX911de、MX911dte)
就绪	29 (MX910de); 31 (MX911de、MX911dte、MX912de、MX912dxe)

值可能会有所变化。请参阅 www.lexmark.com 上的当前值。

废弃电子电气设备 (WEEE) 指令



WEEE 徽标表示欧盟各国对电子产品采取的特殊回收计划和程序。我们鼓励回收我们的产品。

如果您对回收选项有更多的问题，请访问 Lexmark 的 Web 站点: www.lexmark.com 以获取当地的销售商电话号码。

India E-Waste notice

This product complies with the India E-Waste (Management and Handling) Rules, 2011, which prohibit use of lead, mercury, hexavalent chromium, polybrominated biphenyls, or polybrominated diphenyl ethers in concentrations exceeding 0.1% by weight and 0.01% by weight for cadmium, except for the exemption set in Schedule II of the Rules.

产品处理

请勿按处理日常生活垃圾的方法来处理打印机或耗材。请咨询您当地的权威机构以了解处理和回收选项。

静电灵敏度注意事项

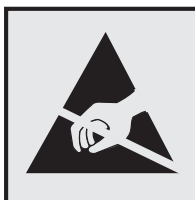

此符号表示对静电敏感的部件。请先接触打印机的金属外框，再接触这些符号附近的区域。

ENERGY STAR

在产品上或者在启动屏幕上带有 ENERGY STAR 标志的任何 Lexmark 产品已经认证在由 Lexmark 出厂时其配置符合美国环保署 (EPA) 的 ENERGY STAR 要求。



中国 RoHS 计划的信息

部件名称	有毒及有害物质或元素					
	铅 (Pb)	汞 (Hg)	镉 (Cd)	六价铬 (Cr VI)	多溴联苯 (PBB)	多溴二苯醚 (PBDE)
电路板	X	O	O	O	O	O
电源	X	O	O	O	O	O
电源线	X	O	O	O	O	O
连接器	X	O	O	O	O	O
机械配件—杆、辊	X	O	O	O	O	O
机械配件—电机	X	O	O	O	O	O
机械配件—其他	X	O	O	O	O	O
扫描仪配件	X	O	O	O	O	O
LCD 显示屏	X	O	O	O	O	O

O: 表示部件的所有同质材料中有毒和有害物质的含量低于 SJ/T11363-2006 中描述的浓度限制要求。
X: 表示部件中至少一种同质材料中的有毒和有害物质含量高于 SJ/T11363-2006 中描述的浓度限制要求。
此产品符合中国 RoHS 指令中有关某些有害物质使用的限制。

温度信息

工作环境温度	10 至 0°C (50 至 86°F)
运输温度	-10 至 40°C (14 至 104°F)
存储温度和相对湿度	-10 至 40°C (14 至 104°F) 15 至 85% RH

激光注意事项

本打印机在美国认证合乎 DHHS 21 CFR Chapter I, Subchapter J 对分类 I (1) 激光产品的标准, 而在其他地区则被认证是合乎 IEC 60825-1 的分类 I 激光产品。

一般认为分类 I 激光产品不具有危险性。本打印机内部含有分类 IIIb (3b) 的激光, 在操作过程中会产生额定 10 毫瓦的砷化镓激光, 其波长范围在 787-800nm 之间。本激光系统及打印机的设计, 在一般操作、使用者维护或规定内的维修情况下, 不会使人体接触分类 I 以上等级的辐射。

激光忠告标签

激光注意标签可能被粘贴在本打印机上，如图所示：

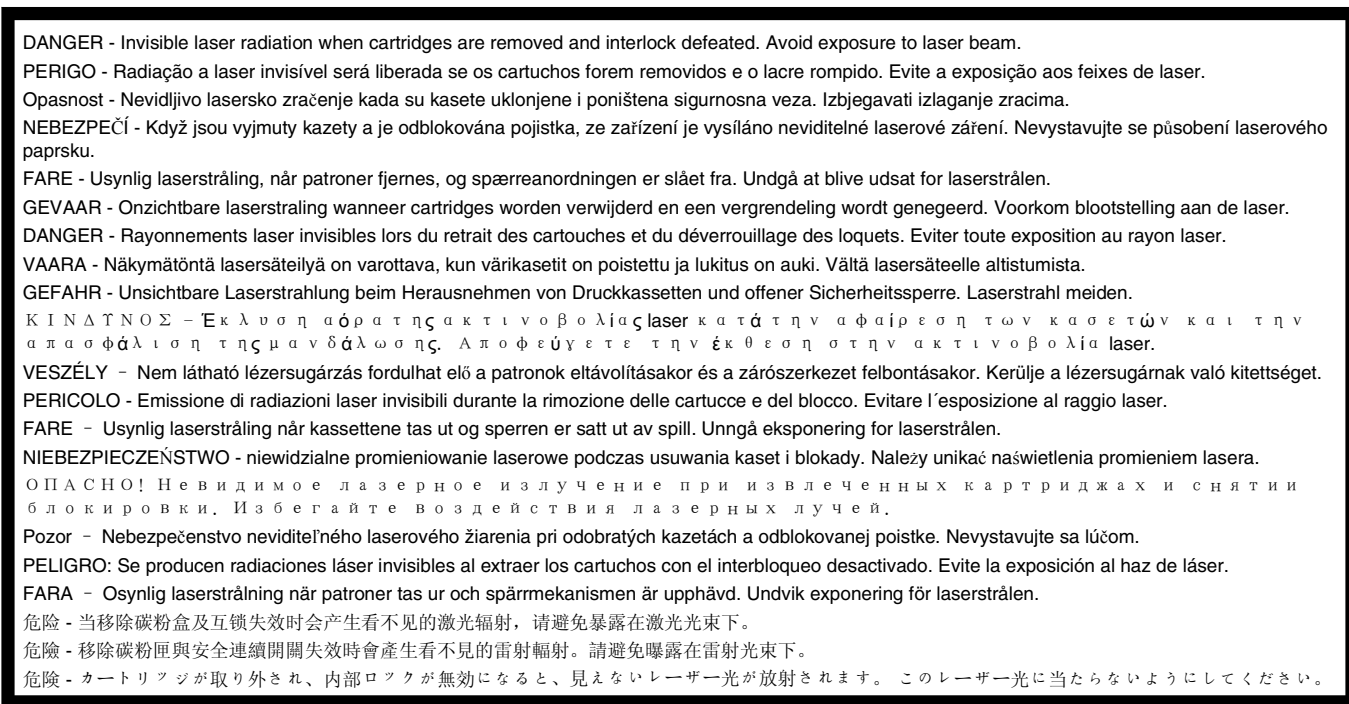

能量消耗

产品功耗

下表记录了该产品的功率消耗特性。

注意：一些模式可能不适用于您的产品。

模式	描述	功耗（瓦特）
打印	产品正在从电子输入生成硬拷贝输出。	一面：865（MX910de），925（MX911de、MX911dte），985（MX912de、MX912dxe）；两面：790（MX910de），850（MX911de、MX911dte），890（MX912de、MX912dxe）
复印	产品正在从硬拷贝的原始文档生成硬拷贝输出。	880（MX910de）；950（MX911de、MX911dte）；1000（MX912de、MX912dxe）
扫描	产品正在扫描硬拷贝文档。	230
就绪	产品正在等待打印作业。	220
睡眠模式	产品处于高级别能源节省模式。	3.6
休眠	产品处于低级别能源节省模式。	0.6
关	产品已被插入电源插座中，但电源开关被关闭。	0

前面表格中列出的功耗水平表示平均时间测量值。瞬时功率拉升可能远远超过平均水平。

值可能会有所变化。请参阅 www.lexmark.com 上的当前值。

睡眠模式

本产品被设计为使用一种称为 *睡眠模式* 的能源节省模式。“睡眠模式”通过在长期不活动时间内减少电力消耗来节约能源。本产品在指定时间段（称为 *睡眠模式超时* 未被使用后自动进入“睡眠模式”。

本产品的出厂默认“睡眠模式超时”（以分钟为单位）：	20
---------------------------	----

通过使用配置菜单，可以在 1 分钟至 120 分钟之间修改“睡眠模式超时”。将“睡眠模式超时”设置为较低的值可以减少能源消耗，但是可能会增加产品的响应时间。将“睡眠模式超时”设置为较高的值可以保持较快的响应速度，但是会使用更多的能源。

休眠模式

本产品被设计为使用一种称为 *休眠模式* 的超低功耗运行模式。当以“休眠模式”运行时，所有其他系统和设备都被安全地降低功耗。

“休眠”模式能够以下列任何一种方法进入：

- 使用“休眠超时”
- 使用“预定省电模式”
- 使用“睡眠/休眠”按钮

此产品在所有国家或地区的出厂默认“休眠超时”	3 天
------------------------	-----

打印机在打印作业之后并进入“休眠”模式之前等待的时间可以在一小时和一个月之间修改。

“关”模式

如果此产品具有仍然消耗少量电能的关模式，那么如需完全停止产品功耗，请从电源插座上断开电源线。

能源消耗总量

有时候计算此产品所消耗的能源总量是非常有用的。因为能源消耗声明是以 **Watts**（瓦特）作为单位的，因此，如要计算实际消耗的能源总量，还应该分别乘以此产品在各种模式下所工作的时间。将各种模式下所消耗的能源加在一起，就是此产品所消耗的能源总量。

CCC EMC 注意事项

声 明

此为 A 级产品，在生活环境中，该产品可能会造成无线电干扰。在这种情况下，可能需要用户对其干扰采取切实可行的措施。

通信终端设备管制通告

本章包含有关通信终端设备产品（例如传真机）的管制信息。

无线产品管制通告

本章包含以下有关无线产品（包括但不限于发射机、无线网卡或感应式读卡器）的管制信息。

模块组件注意事项

本产品可能包含下列模块组件：

Lexmark 规格类型/型号 LEX-M01-005；FCC ID：IYLLEXM01005；IC：2376A-M01005

无线频率辐射暴露通告

此设备的辐射输出能量远远低于美国通信委员会(FCC)和其他管制机构有关无线频率辐射暴露的限制。此设备的天线和操作人员之间的距离必须保持至少 20 厘米（8 英寸），以满足 FCC 和其他管制机构有关无线频率辐射暴露的要求。

Patent acknowledgment

The use of this product or service is subject to the reasonable, non-discriminatory terms in the Intellectual Property Rights (IPR) Disclosure of Certicom Corp. at the IETF for Elliptic Curve Cryptography (ECC) Cipher Suites for Transport Layer Security (TLS) implemented in the product or service.

The use of this product or service is subject to the reasonable, non-discriminatory terms in the Intellectual Property Rights (IPR) Disclosure of Certicom Corp. at the IETF for TLS Elliptic Curve Cipher Suites with SHA-256/382 and AES Galois Counter Mode (GCM) implemented in the product or service.

The use of this product or service is subject to the reasonable, non-discriminatory terms in the Intellectual Property Rights (IPR) Disclosure of Certicom Corp. at the IETF for TLS Suite B Profile for Transport Layer Security (TLS) implemented in the product or service.

The use of this product or service is subject to the reasonable, non-discriminatory terms in the Intellectual Property Rights (IPR) Disclosure of Certicom Corp. at the IETF for Addition of the Camellia Cipher Suites to Transport Layer Security (TLS) implemented in the product or service.

The use of certain patents in this product or service is subject to the reasonable, non-discriminatory terms in the Intellectual Property Rights (IPR) Disclosure of Certicom Corp. at the IETF for AES-CCM ECC Cipher Suites for TLS implemented in the product or service.

The use of this product or service is subject to the reasonable, non-discriminatory terms in the Intellectual Property Rights (IPR) Disclosure of Certicom Corp. at the IETF for IKE and IKEv2 Authentication Using the Elliptic Curve Digital Signature Algorithm (ECDSA) implemented in the product or service.

The use of this product or service is subject to the reasonable, non-discriminatory terms in the Intellectual Property Rights (IPR) Disclosure of Certicom Corp. at the IETF for Suite B Cryptographic Suites for IPsec implemented in the product or service.

The use of this product or service is subject to the reasonable, non-discriminatory terms in the Intellectual Property Rights (IPR) Disclosure of Certicom Corp. at the IETF for Algorithms for Internet Key Exchange version 1 (IKEv1) implemented in the product or service.

索引

符号

- [x] 维护组件非常不足
- [80.xy] 261
- [x] 页卡住，按下区域 E 处的插销以打开 ADF 的顶部盖板。
- [28y.xx]
 - 打印机消息 253
- [x] 页卡住，按压插销以访问区域 G 并清除被卡的订书钉。将纸张留在接纸架中。[402.93] 245
- [x] 页卡住，按压插销以访问区域 G。将纸张留在接纸架中。
- [40y.xx] 243
- [x] 页卡住，打开盖门 C 并清除所有被卡的介质。[2yy.xx] 230
- [x] 页卡住，打开盖门 D 并清除所有被卡的介质。[24y.xx] 234
- [x] 页卡住，打开盖门 G、H 和 J 并清除被卡的纸张。将纸张留在接纸架中。[400 - 402] 239
- [x] 页卡住，打开盖门 H 并顺时针旋转旋钮 H6。将纸张留在接纸架中。[426.xx - 428.xx] 248
- [x] 页卡住，分离 3000 页进纸匣并打开盖门 F。[24y.xx] 237
- [x] 页卡住，滑动 3000 页进纸匣并打开盖门 C。[2yy.xx] 232
- [x] 页卡住，滑动 3000 页进纸匣并打开盖门 D。[24y.xx] 235
- [x] 页卡住，清理手动进纸器。
- [200.xx] 229

数字

- 2 x 500 页进纸匣选件
 - 安装 36
- 2500 页进纸匣选件
 - 安装 36
- 300K 维护组件
 - 订购 196

A

- ADF 扫描垫
 - 更换 220
- AppleTalk 菜单 127
- 安全
 - 修改保密打印设置 70

安全 Web 页

- 打印机安全信息 189
- 安全设置信息
 - 清除 188
- 安全审核日志菜单 137
- 安全锁 187
- 安全信息 7, 8
- 安装打印机 43
- 安装的进纸匣太多 [58] 268
- 安装的闪存选件太多 [58] 268
- 安装进纸匣选件 36
- 安装内存卡 28
- 安装选件卡 29
- 安装硬件选件
 - 安装顺序 36
- 按按钮配置方法
 - 使用 46
- 按钮，触摸屏
 - 使用 16
- 按钮，控制面板 14

B

- 帮助菜单 182
- 保存
 - 部件 197
 - 耗材 197
 - 纸张 59
- 保存打印作业 69
- 保留打印作业 69
 - 从 Macintosh 计算机打印 69
 - 从 Windows 打印 69
- 保密打印菜单 136
- 保密打印作业 69
 - 从 Macintosh 计算机打印 69
 - 从 Windows 打印 69
- 保密数据
 - 有关安全的信息 189
- 保密作业
 - 修改打印设置 70
- 报告
 - 查看 224
- 报告菜单 122
- 必须格式化磁盘才能在此设备中使用 257
- 避免卡纸 59
- 避免纸张卡住 227
- 编辑安全设置菜单 134

标签，纸张

- 提示 56
- 标准 USB 菜单 128
- 标准 USB 端口已禁用 [56] 267
- 标准网络菜单 123
- 标准网络软件错误 [54] 267
- 表单与收藏夹
 - 设置 20
- 并口 [x] 菜单 129
- 并口 [x] 已禁用 [56] 262
- 不同尺寸
 - 复印到 73
- 不同的纸张尺寸，复印 74
- 不正确的纸张尺寸，打开 [纸张来源] [34] 258
- 不支持的 USB 集线器，请移除 257
- 部件
 - 保存 197
 - 检查，从打印机控制面板 195
 - 检查，使用 Embedded Web Server 195
 - 检查状态 195
 - 使用正品 Lexmark 196
- 部件，订购
 - 300K 维护组件 196
- 部件状态
 - 检查 195

C

- 菜单
 - AppleTalk 127
 - FTP 设置 163
 - HTML 181
 - IPv6 126
 - PCL 仿真 178
 - PDF 177
 - PostScript 178
 - SMTP 设置 133
 - TCP/IP 125
 - Universal 设置 121
 - XPS 177
- 安全审核日志 137
- 帮助 182
- 保密打印 136
- 报告 122
- 编辑安全设置 134
- 标准 USB 128

- 标准网络 123
 - 并口 [x] 129
 - 常规设置 140
 - 传真模式 (模拟传真设置) 151
 - 串口 [x] 131
 - 电子邮件设置 159
 - 复印设置 147
 - 混合安全设置 135
 - 活动 NIC 123
 - 加载纸张 118
 - 接纸架设置 121
 - 默认纸张来源 113
 - 配置多功能进纸器 116
 - 清除临时数据文件 136
 - 闪存驱动器 166
 - 设置 172
 - 设置日期和时间 138
 - 实用程序 177
 - 输出 173
 - 替换尺寸 117
 - 图表 112
 - 图像 182
 - 网卡 125
 - 网络 [x] 123
 - 网络报告 124
 - 无线 127
 - 纸张尺寸/类型 113
 - 纸张纹理 117
 - 质量 175
 - 自定义接纸架名称 120
 - 自定义类型 120
 - 自定义名称 120
 - 自定义扫描尺寸 120
 - 作业统计 175
 - 菜单设置
 - 加载到多台打印机上 225
 - 菜单设置页
 - 打印 48
 - 菜单图表 112
 - 插槽 [x] 中有不支持的选项 [55] 269
 - 插入打孔箱 258
 - 插入进纸匣 [x] 258
 - 插入页眉或页脚
 - 复印 76
 - 查看
 - 报告 224
 - 查找打印机 IP 地址 18
 - 查找有关打印机的更多信息 9
 - 常规设置菜单 140
 - 充电辊
 - 清洁 191
 - 重复打印作业 69
 - 从 Macintosh 计算机打印 69
 - 从 Windows 打印 69
 - 重新安装缺少或无响应的感光鼓 [31.xy] 263
 - 重新安装缺少或无响应的碳粉盒 [31.xy] 263
 - 重置维护计数器 219
 - 臭氧过滤器
 - 更换 210
 - 出版物
 - 何处查找 9
 - 出厂默认设置
 - 还原 226
 - 出现垂直空白 298
 - 出现空白 298
 - 出现条纹 298
 - 初始传真设置 86
 - 使用 Embedded Web Server 86
 - 触摸屏
 - 按钮 16
 - 传真
 - 在预定时间发送 101
 - 传真端口 41
 - 传真分区不起作用。请与系统管理员联系。 257
 - 传真服务器“收件人格式”未设置。请与系统管理员联系。 258
 - 传真工作站号码未设置。请与系统管理员联系。 258
 - 传真工作站名称未设置。请与系统管理员联系。 258
 - 传真号码, 设置 99
 - 传真和电子邮件功能
 - 设置 304
 - 传真和电子邮件功能未设置 304
 - 传真名称, 设置 99
 - 传真模式 (模拟传真设置) 菜单 151
 - 传真内存已满 257
 - 传真屏幕
 - 高级选项 106
 - 选项 106
 - 传真设置
 - DSL 连接 91
 - VoIP 92
 - 标准电话线连接 87
 - 数字电话服务 93
 - 特定国家或地区 94
 - 传真选项
 - 分辨率 105
 - 内容来源 106
 - 内容类型 106
 - 浓度 105
 - 扫描预览 106
 - 延迟发送 106
 - 页面设置 105
 - 传真疑难解答
 - 不能发送或接收传真 302
 - 不显示来电号码 301
 - 接收的传真打印质量很差 305
 - 能发送但不能接收传真 304
 - 能接收但不能发送传真 303
 - 传真作业
 - 取消 104
 - 串口 [x] 菜单 131
 - 串口 [x] 已禁用 [56] 267
 - 串行打印
 - 设置 47
 - 创建 FTP 快捷方式
 - 使用 Embedded Web Server 107
 - 创建传真目标快捷方式
 - 使用 Embedded Web Server 102
 - 创建电子邮件快捷方式
 - 使用控制面板 81
 - 从 [连接接纸架组名称] 上取走纸张 264
 - 从标准接纸架上取走纸张 264
 - 从接纸架 [x] 上取走纸张 264
 - 从扫描仪支架上移除包装材料, 打开盖门 C, 移除金属卡扣, 移除所有螺钉 263
 - 从闪存驱动器打印 67
 - 从所有接纸架上取走纸张 264
 - 从移动设备打印 68
- ## D
- DSL 过滤器 91
 - 打开盖门 H 并从区域 H10 下方取出纸张 262
 - 打孔 78
 - 打孔箱
 - 清空 194
 - 打印
 - 表单 66
 - 菜单设置页 48
 - 从 Macintosh 66
 - 从 Windows 66
 - 从闪存驱动器 67

- 从移动设备 68
- 目录列表 70
- 取消, 从打印机控制面板 71
- 网络设置页 48
- 字体样本列表 70
- 打印保密和其他挂起作业
 - 从 Macintosh 计算机 69
 - 从 Windows 69
- 打印表单 66
- 打印不规则 288
- 打印菜单设置页 48
- 打印机 43
 - 基本型号 11
 - 连接到电源插座 10
 - 完全配置 11
 - 选择位置 10
 - 移动 10, 222
 - 运输 223
 - 最小空间 10
- 打印机 IP 地址
 - 查找 18
- 打印机安全性
 - 有关信息 189
- 打印机必须重新启动。上次作业可能是不完整的。 263
- 打印机打印空白页 286
- 打印机控制面板
 - “睡眠”按钮灯 14
 - 调整明亮度 185
 - 指示灯 14
- 打印机配置 11
- 打印机外部
 - 清洁 190
- 打印机问题, 解决基本 269
- 打印机消息
 - [x] 维护组件非常不足 [80.xy] 261
 - [x] 页卡住, 按下区域 E 处的插销以打开 ADF 的顶部盖板。 [28y.xx] 253
 - [x] 页卡住, 按压插销以访问区域 G 并清除被卡的订书钉。将纸张留在接纸架中。 [402.93] 245
 - [x] 页卡住, 按压插销以访问区域 G。将纸张留在接纸架中。 [40y.xx] 243
 - [x] 页卡住, 打开盖门 C 并清除所有被卡的介质。 [2yy.xx] 230
 - [x] 页卡住, 打开盖门 D 并清除所有被卡的介质。 [24y.xx] 234
 - [x] 页卡住, 打开盖门 G、H 和 J 并清除被卡的纸张。将纸张留在接纸架中。 [400 - 402] 239
 - [x] 页卡住, 打开盖门 H 并顺时针旋转旋钮 H6。将纸张留在接纸架中。 [426.xx - 428.xx] 248
 - [x] 页卡住, 分离 3000 页进纸匣并打开盖门 F。 [24y.xx] 237
 - [x] 页卡住, 滑动 3000 页进纸匣并打开盖门 C。 [2yy.xx] 232
 - [x] 页卡住, 滑动 3000 页进纸匣并打开盖门 D。 [24y.xx] 235
 - [x] 页卡住, 清理手动进纸器。 [200.xx] 229
- SMTP 服务器未设置。请与系统管理员联系。 267
- Weblink 服务器未设置。请与系统管理员联系。 269
- 安装的进纸匣太多 [58] 268
- 安装的闪存选件太多 [58] 268
- 必须格式化磁盘才能在此设备中使用 257
- 标准 USB 端口已禁用 [56] 267
- 标准网络软件错误 [54] 267
- 并口 [x] 已禁用 [56] 262
- 不正确的纸张尺寸, 打开 [纸张来源] [34] 258
- 不支持的 USB 集线器, 请移除 257
- 不支持的硬盘 269
- 插槽 [x] 中不支持的选件 [55] 269
- 插入打孔箱 258
- 插入进纸匣 [x] 258
- 重新安装缺少或无响应的感光鼓 [31.xy] 263
- 重新安装缺少或无响应的碳粉盒 [31.xy] 263
- 传真分区不起作用。请与系统管理员联系。 257
- 传真服务器“收件人格式”未设置。请与系统管理员联系。 258
- 传真工作站号码未设置。请与系统管理员联系。 258
- 传真工作站名称未设置。请与系统管理员联系。 258
- 传真内存已满 257
- 串口 [x] 已禁用 [56] 267
- 从 [连接接纸架组名称] 上取走纸张 264
- 从标准接纸架上取走纸张 264
- 从接纸架 [x] 上取走纸张 264
- 从扫描仪支架上移除包装材料, 打开盖门 C, 移除金属卡扣, 移除所有螺钉 263
- 从所有接纸架上取走纸张 264
- 打开盖门 H 并从区域 H10 下方取出纸张 262
- 打印机必须重新启动。上次作业可能是不完整的。 263
- 读取 USB 集线器时出错。移除集线器。 257
- 读取 USB 驱动器时出错。移除 USB。 257
- 废碳粉瓶即将满 [82.xy] 269
- 复杂页面, 一些数据可能未被打印 [39] 256
- 感光鼓不足 [84.xy] 263
- 感光鼓非常不足 [84.xy] 263
- 更改 [纸张来源] 为 [纸张尺寸] 加载 [方向] 255
- 更改 [纸张来源] 为 [纸张类型] [纸张尺寸] 加载 [方向] 256
- 更改 [纸张来源] 为 [自定义类型名称] 加载 [方向] 255
- 更改 [纸张来源] 为 [自定义字符串] 加载 [方向] 255
- 更换 [x] 维护组件, 估计剩余 0 页 [80.xy] 265
- 更换不支持的感光鼓 [32.xy] 266
- 更换不支持的碳粉盒 [32.xy] 266
- 更换废碳粉瓶 [82.xy] 266
- 更换感光鼓, 剩余 0 页 [84.xy] 266
- 更换缺少的废碳粉瓶 [82.xy] 265
- 更换缺少的感光鼓 [31.xy] 265
- 更换缺少的碳粉盒 [31.xy] 265
- 更换碳粉盒, 打印机使用地区不匹配 [42.xy] 264
- 更换碳粉盒, 估计剩余 0 页 [88.xy] 264
- 关闭盖门 [x] 256
- 还原挂起作业? 266
- 即将需要扫描仪维护, 请使用 ADF 工具包 [80] 267

- 加载订书钉 261
- 加载订书钉 [G11, G12] 261
- 检测到未格式化的闪存
 - [53] 268
- 检测到有故障的闪存 [51] 256
- 进纸匣 [x] 纸张尺寸不被支持 268
- 进纸匣 3 中的纸堆之间没有足够空间 259
- 没有将模拟电话线连接到调制解调器, 传真被禁用。 262
- 内存不足, 一些挂起作业将不被还原 [37] 259
- 内存不足, 一些挂起作业已被删除 [37] 259
- 内存不足以进行闪存碎片整理操作 [37] 259
- 内存不足以支持资源保存特性 [35] 259
- 内存不足以逐份打印作业 [37] 259
- 内存已满 [38] 261
- 内存已满, 不能打印传真 261
- 内存已满, 不能发送传真 262
- 配置改变, 一些挂起作业未被还原 [57] 256
- 清空打孔箱 257
- 如果重新启动作业, 请放回被卡的原件。 265
- 如果重新启动作业, 请放回所有原件。 264
- 扫描仪卡纸, 从扫描仪中取出被卡的原件 [2yy.xx] 266
- 扫描仪已被管理员禁用 [840.01] 266
- 扫描仪已禁用。如果存在问题, 请与系统管理员联系。 [840.02] 266
- 闪存存储空间不足 [52] 262
- 设备以安全模式运行。一些打印选项可能被禁用, 或者提供意外结果。 268
- 使用进纸匣 1 或进纸匣 2 隔间中的部件和说明更换 [纸张来源] 中的拾纸辊 [80] 265
- 碳粉不足 [88.xy] 255
- 碳粉非常不足 [88.xy] 255
- 碳粉即将不足 [88.xy] 255
- 完成作业需要耗材 268
- 网络 [x] 软件错误 [54] 262
- 需要更改纸张 262
- 需要扫描仪维护, 请使用 ADF 工具包 [80] 267
- 一些挂起作业未被还原 267
- 移除包装材料, [区域名称] 263
- 移除有故障的硬盘 [61] 263
- 硬盘接近满。安全清理磁盘空间。 257
- 硬盘已满 [62] 256
- 硬盘已满, 扫描作业被取消 257
- 用 [纸张尺寸] [纸张方向] 加载 [纸张来源] 260
- 用 [纸张尺寸] [纸张方向] 加载多功能进纸器 260
- 用 [纸张类型] [纸张尺寸] [纸张方向] 加载 [纸张来源] 260
- 用 [纸张类型] [纸张尺寸] [纸张方向] 加载多功能进纸器 261
- 用 [自定义类型名称] [纸张方向] 加载 [纸张来源] 259
- 用 [自定义类型名称] [纸张方向] 加载多功能进纸器 260
- 用 [自定义字符串] [纸张方向] 加载 [纸张来源] 259
- 用 [自定义字符串] [纸张方向] 加载多功能进纸器 260
- 打印机信息
 - 何处查找 9
- 打印机选件疑难解答
 - USB/并行接口卡 273
 - 进纸匣问题 273
 - 没有检测到内置式选件 271
 - 内置方案端口 272
 - 内置式打印服务器 272
- 打印机硬盘
 - 处置 187
 - 加密 188
 - 移除 34
- 打印机硬盘的处置 187
- 打印机硬盘加密 188
- 打印机硬盘内存清除 188
- 打印密度不均匀 297
- 打印目录列表 70
- 打印驱动程序
 - 硬件选件, 添加 43
- 打印头镜片
 - 清洁 191
- 打印网络设置页 48
- 打印文档 66
- 打印页面上出现重复的缺陷 291
- 打印页面上出现垂直条纹 294
- 打印页面上出现水平条纹 293
- 打印疑难解答
 - 被卡的页面不重新打印 274
 - 不打印挂起作业 276
 - 不打印作业 280
 - 不逐份打印大的作业 278
 - 出现意想不到的页中断 281
 - 打印不正确的字符 277
 - 打印页面上页边距不正确 285
 - 打印作业的时间超过预期 279
 - 当打印时信封封口 276
 - 读取闪存驱动器时出错 277
 - 多语言 PDF 文件不打印 279
 - 进纸匣连接不工作 281
 - 频繁出现卡纸 274
 - 纸张卷曲 286
 - 作业从错误的进纸匣打印 278
 - 作业打印在错误的纸张上 278
- 打印质量
 - 更换感光鼓 198
 - 清洁扫描仪玻璃 190
- 打印质量, 疑难解答
 - 清洁充电辊 191
 - 清洁打印头镜片 191
- 打印质量疑难解答
 - 白色条纹 298
 - 打印不规则 288
 - 打印机正在打印纯黑色页面 287
 - 打印密度不均匀 297
 - 打印浓度太浅 290
 - 打印浓度太深 289
 - 打印歪斜 293
 - 打印页面上出现重复的缺陷 291
 - 打印页面上出现灰色背景 283
 - 打印页面上出现水平空白 284
 - 打印页面上出现水平条纹 293
 - 打印页面上出现碳粉斑点 297
 - 打印页面上出现碳粉模糊或背景阴影 296
 - 打印页面上出现阴影图像 292
 - 空白页 286
 - 碳粉脱落 296
 - 透明胶片的打印质量很差 297
 - 页面或图像被剪切 282
 - 页面上出现垂直条纹 294
 - 字符有锯齿边 282
- 打印字体样本列表 70
- 打印作业
 - 取消, 从计算机 71

- 单独设置信息
 - 清除 188
- 导出配置
 - 使用 Embedded Web Server 23
- 导入配置
 - 使用 Embedded Web Server 23
- 电话分线器 92
- 电缆
 - USB 41
 - 以太网 41
- 电源线插座 41
- 电子邮件
 - 取消 82
 - 电子邮件, 发送
 - 使用快捷方式号码 82
 - 电子邮件警报
 - 低耗材水平 224
 - 设置 224
 - 纸张卡住 224
 - 电子邮件快捷方式, 创建
 - 使用 Embedded Web Server 81
 - 使用控制面板 81
 - 电子邮件屏幕
 - 高级选项 84
 - 选项 83, 84
 - 电子邮件设置菜单 159
 - 电子邮件选项
 - 发送为 83
 - 分辨率 83
 - 另存为快捷方式 83
 - 浓度 83
 - 收件人 82
 - 消息 83
 - 页面设置 84
 - 原始尺寸 83
 - 主题 82
 - 订购
 - 300K 维护组件 196
 - 订书钉盒 196
 - 感光鼓 196
 - 订购耗材
 - 废碳粉瓶 196
 - 碳粉盒 196
 - 订书钉盒
 - 订购 196
 - 读取 USB 集线器时出错。移除集线器。 257
 - 读取 USB 驱动器时出错。移除 USB。 257
 - 端口设置
 - 配置 47
 - 多功能进纸器
 - 加载 51
 - 多目标扫描方案
 - 设置 22
 - 添加配置文件 22

E

 - Eco 模式设置 184
 - Embedded Web Server
 - 初始传真设置 86
 - 创建 FTP 快捷方式 107
 - 创建传真目标快捷方式 102
 - 创建电子邮件快捷方式 81
 - 访问 18
 - 访问问题 310
 - 检查部件状态 195
 - 检查耗材状态 195
 - 将设置复制到其他打印机 225
 - 设置电子邮件警报 224
 - 调整明亮度 185
 - 修改保密打印设置 70
 - Embedded Web Server — Security: Administrator's Guide (Embedded Web Server — 安全: 管理员指南)
 - 何处查找 189
 - EXT 端口 41

F

 - FCC 注意事项 318
 - FTP
 - FTP 选项 109
 - FTP 地址
 - 使用打印机控制面板创建快捷方式 108
 - FTP 地址, 扫描到
 - 使用控制面板 108
 - FTP 屏幕
 - 高级选项 111
 - FTP 设置菜单 163
 - FTP 选项
 - FTP 109
 - 发送传真
 - 查看传真日志 103
 - 传真设置 86
 - 更改分辨率 103
 - 挂起传真 104
 - 减淡或加深传真 103
 - 配置打印机以遵循夏令时 100
 - 设置传真号码 99
 - 设置日期和时间 99
 - 设置外发传真的名称 99
 - 使用 Embedded Web Server 创建快捷方式 102
 - 使用打印机控制面板创建快捷方式 102
 - 特色振铃服务 99
 - 在预定时间发送传真 101
 - 转发传真 105
 - 阻止垃圾传真 103
 - 发送电子邮件
 - 配置电子邮件设置 80
 - 使用 Embedded Web Server 创建快捷方式 81
 - 使用地址簿 82
 - 使用快捷方式号码 82
 - 发送为
 - 电子邮件选项 83
 - 扫描选项 110
 - 访问 Embedded Web Server 18
 - 访问控制器板 25
 - 放大副本 75
 - 非易失性内存 187
 - 清除 188
 - 废碳粉瓶
 - 订购 196
 - 更换 208
 - 废碳粉瓶即将满 [82.xy] 269
 - 分辨率
 - 传真选项 105
 - 电子邮件选项 83
 - 扫描选项 110
 - 分辨率, 传真
 - 更改 103
 - 份数
 - 复印选项 78
 - 辐射注意事项 313, 317, 318
 - 复印
 - 取消复印作业 77
 - 使用打印机控制面板创建快捷方式 73
 - 在纸张的两个面上 (两面) 74
 - 复印不同的纸张尺寸 74
 - 复印到不同的尺寸 73
 - 复印来源
 - 选定进纸匣 74
 - 复印屏幕
 - 高级选项 78
 - 内容来源 78
 - 内容类型 78
 - 选项 77

复印设置菜单 147
 复印选项
 份数 78
 另存为快捷方式 78
 面数（双面打印） 77
 浓度 77
 逐份打印 77
 复印疑难解答
 复印部分文档或照片 299
 复印机不响应 299
 复印质量很差 300
 扫描图像质量很差 307
 扫描仪部件未关闭 308
 复印照片 72
 复印质量
 调整 75
 复杂页面，一些数据可能未被打印 [39] 256

G

盖门 C
 纸张卡住，清除 230, 232
 盖门 D
 纸张卡住，清除 234, 235
 感光鼓
 订购 196
 更换 198
 感光鼓不足 [84.xy] 263
 感光鼓非常不足 [84.xy] 263
 高级选项，触摸屏
 FTP 111
 传真 106
 电子邮件 84
 复印 78
 个人身份识别码方法
 使用 46
 更改 [纸张来源] 为 [纸张尺寸] 加载 [方向] 255
 更改 [纸张来源] 为 [纸张类型] [纸张尺寸] 加载 [方向] 256
 更改 [纸张来源] 为 [自定义类型名称] 加载 [方向] 255
 更改 [纸张来源] 为 [自定义字符串] 加载 [方向] 255
 更改输出文件类型
 发送电子邮件 82
 更换 [x] 维护组件，估计剩余 0 页 [80.xy] 265
 更换 ADF 扫描垫 220
 更换不支持的感光鼓 [32.xy] 266
 更换不支持的碳粉盒 [32.xy] 266

更换部件
 拾纸、进纸、分离辊 212
 转印辊 218
 转印模块 215
 更换臭氧过滤器 210
 更换废碳粉瓶 208
 更换废碳粉瓶 [82.xy] 266
 更换感光鼓，剩余 0 页 [84.xy] 266
 更换耗材
 废碳粉瓶 208
 碳粉盒 206
 小册子完成器中的订书钉盒 203
 装订、打孔完成器中的订书钉盒 205
 装订完成器中的订书钉盒 200
 更换排气过滤器 210
 更换缺少的废碳粉瓶 [82.xy] 265
 更换缺少的感光鼓 [31.xy] 265
 更换缺少的碳粉盒 [31.xy] 265
 更换拾纸、进纸和分离辊 212
 更换碳粉盒 206
 更换碳粉盒，打印机使用地区不匹配 [42.xy] 264
 更换碳粉盒，估计剩余 0 页 [88.xy] 264
 更换小册子完成器中的订书钉盒 203
 更换转印辊 218
 更换转印模块 215
 更换装订、打孔完成器中的订书钉盒 205
 更换装订完成器中的订书钉盒 200
 固件卡 25
 挂起传真 104
 挂起作业 69
 从 Macintosh 计算机打印 69
 从 Windows 打印 69
 关闭盖门 [x] 256
 辊
 更换 212

H

HTML 菜单 181
 耗材
 保存 197
 检查，从打印机控制面板 195
 检查，使用 Embedded Web Server 195
 检查状态 195

节省 183
 使用再生纸 183
 使用正品 Lexmark 196
 耗材，订购
 订书钉盒 196
 废碳粉瓶 196
 感光鼓 196
 碳粉盒 196
 耗材通知
 配置 225
 耗材状态
 检查 195
 互联网语音协议 (VoIP)
 传真设置 92
 还原出厂默认设置 226
 还原挂起作业? 266
 环保设置
 Eco 模式 184
 打印机显示屏明亮度，调整 185
 节省耗材 183
 睡眠模式 184
 休眠模式 184
 混合安全设置菜单 135
 活动 NIC 菜单 123

I

IP 地址，打印机
 查找 18
 IPv6 菜单 126

J

即将需要扫描仪维护，请使用 ADF 工具包 [80] 267
 计算机的 IP 地址
 查找 18
 加密打印机硬盘 188
 加载订书钉 261
 加载订书钉 [G11, G12] 261
 加载多功能进纸器 51
 加载进纸匣 49
 加载信签
 纸张方向 56
 加载纸张菜单 118
 检测到未格式化的闪存 [53] 268
 检测到有故障的闪存 [51] 256
 检查部件和耗材的状态 195
 检查无响应的打印机 269
 检查虚拟显示屏
 使用 Embedded Web Server 224

将打印机连接到电源插座 10
 将打印机连接到特色振铃服务 99
 将多个页面复印在一张纸上 76
 脚
 稳定 36
 接纸架设置菜单 121
 节省耗材 183
 节省纸张 76
 节约设置
 Eco 模式 184
 节省耗材 183
 明亮度, 调整 185
 睡眠模式 184
 休眠模式 184
 解除进纸匣连接 53, 54
 进纸匣
 加载 49
 解除连接 53, 54
 连接 53, 54
 进纸匣 [x] 纸张尺寸不被支持 268
 进纸匣 3 中的纸堆之间没有足够空间 259
 进纸匣选件
 安装 36
 进纸疑难解答
 清除卡纸后消息仍然显示 275

K

卡片纸
 提示 55
 卡纸
 避免 227
 定位卡纸区域 228
 号码 228
 位置 228
 卡纸, 清除
 在 3000 页进纸匣中 237
 在顶部 ADF 盖门内 253
 在多功能进纸器中 229
 在盖门 C 内 237
 在盖门 F 内 237
 可用的内置式选件 25
 客户支持
 联系 311
 控制面板 14
 出厂默认设置, 还原 226
 控制面板, 打印机
 “睡眠”按钮灯 14
 指示灯 14
 控制器板
 访问 25

快捷方式, 创建
 FTP 地址 108
 FTP 目标 107
 传真目标 102
 电子邮件 81
 复印屏幕 73

L

LINE 端口 41
 理解主屏幕按钮和图标 15
 连接到无线网络
 使用 Embedded Web Server 46
 使用 PIN 码 (个人身份识别码) 方法 46
 使用“按按钮配置”方法 46
 使用无线设置向导 45
 连接电缆 41
 连接进纸匣 53, 54
 联系客户支持 311
 两面复印 74
 另存为快捷方式
 电子邮件选项 83
 复印选项 78
 扫描选项 110
 绿色设置
 Eco 模式 184
 休眠模式 184

M

没有将模拟电话线连接到调制解调器, 传真被禁用。 262
 面数 (双面打印)
 复印选项 77
 默认纸张来源菜单 113
 目录列表
 打印 70

N

内存
 安装在打印机上的类型 187
 内存不足, 一些挂起作业将不被还原 [37] 259
 内存不足, 一些挂起作业已被删除 [37] 259
 内存不足以进行闪存碎片整理操作 [37] 259
 内存不足以支持资源保存特性 [35] 259
 内存不足以逐份打印作业 [37] 259

内存卡 25
 安装 28
 内存已满 [38] 261
 内存已满, 不能打印传真 261
 内存已满, 不能发送传真 262
 内容
 电子邮件设置 83
 内容来源
 传真选项 106
 电子邮件设置 83
 内容类型
 传真选项 106
 电子邮件设置 83
 内置方案端口
 更改端口设置 47
 疑难解答 272
 内置方案端口 (ISP)
 安装 30
 内置式打印服务器
 疑难解答 272
 内置式选件 25
 浓度
 传真选项 105
 电子邮件选项 83
 复印选项 77
 扫描选项 110

P

PCL 仿真菜单 178
 PDF 菜单 177
 PostScript 菜单 178
 排气过滤器
 更换 210
 配置
 多台打印机 225
 配置电子邮件设置 80
 配置端口设置 47
 配置多功能进纸器菜单 116
 配置改变, 一些挂起作业未被还原 [57] 256
 配置耗材通知 225
 配置信息
 无线网络 44

Q

嵌入式解决方案信息
 清除 188
 清除非易失性内存 188
 清除临时数据文件菜单 136
 清除易失性内存 188
 清除硬盘内存 188

清洁

- 打印机外部 190
- 扫描仪玻璃 190
- 清洁充电辊 191
- 清洁打印机 190
- 清洁打印头镜片 191
- 清空打孔箱 257, 194
- 取消传真作业 104
- 取消打印作业
 - 从打印机控制面板 71
 - 从计算机 71
- 取消电子邮件 82

R

- RJ-11 适配器 94
- 日期和时间, 传真
 - 设置 99
- 如果重新启动作业, 请放回被卡的原件。 265
- 如果重新启动作业, 请放回所有原件。 264

S

- SMTP 服务器未设置。请与系统管理员联系。 267
- SMTP 设置菜单 133
- 扫描
 - 到 FTP 地址 108
 - 扫描到 FTP 地址
 - 使用计算机创建快捷方式 107
 - 使用控制面板 108
 - 扫描到计算机 109
 - 设置 109
 - 扫描到闪存驱动器 109
 - 扫描到网络
 - 设置 22
 - 使用 107
 - 扫描到网络目标 107
 - 扫描屏幕
 - 内容来源 110
 - 内容类型 110
 - 扫描图像
 - 输出文件类型 110
 - 扫描选项
 - 发送为 110
 - 分辨率 110
 - 另存为快捷方式 110
 - 浓度 110
 - 扫描预览 111
 - 文件名 110
 - 页面设置 110

原始尺寸 110

- 扫描仪
 - 功能 12
 - 扫描仪玻璃
 - 清洁 190
 - 使用 13
 - 扫描仪不响应 309
 - 扫描仪卡纸, 从扫描仪中取出被卡的原件 [2yy.xx] 266
 - 扫描仪已被管理员禁用 [840.01] 266
 - 扫描仪已禁用。如果存在问题, 请与系统管理员联系。 [840.02] 266
 - 扫描疑难解答
 - 不能从计算机扫描 306
 - 扫描部分文档或照片 306
 - 扫描时间太长或令计算机冻结 308
 - 扫描仪部件未关闭 308
 - 扫描作业不成功 307
 - 扫描预览
 - 传真选项 106
 - 扫描选项 111
 - 闪存存储空间不足 [52] 262
 - 闪存驱动器
 - 打印, 从 67
 - 扫描 109
 - 支持的文件类型 68
 - 闪存驱动器菜单 166
 - 设备和网络设置信息
 - 清除 188
 - 设备以安全模式运行。一些打印选项可能被禁用, 或者提供意外结果。 268
 - 设置
 - TCP/IP 地址 125
 - 纸张尺寸 49
 - 纸张类型 49
 - 设置 Universal 纸张尺寸 49
 - 设置菜单 172
 - 设置传真
 - DSL 连接 91
 - VoIP 连接 92
 - 标准电话线连接 87
 - 数字电话服务 93
 - 特定国家或地区 94
 - 设置传真号码 99
 - 设置传真和电子邮件功能 304
 - 设置串行打印 47
 - 设置电子邮件警报 224
 - 设置日期和时间菜单 138

设置外发传真的名称 99

- 身份证复印
 - 设置 21
- 剩余页数
 - 估算 195
- 实用程序菜单 177
- 使用 ADF
 - 复印 72
- 使用“表单与收藏夹” 66
- 使用触摸屏按钮 16
- 使用地址簿
 - 发送电子邮件 82
- 使用电子邮件发送文档
 - 使用控制面板 81
- 使用计算机发送传真 100
- 使用进纸匣 1 或进纸匣 2 隔间中的部件和说明更换 [纸张来源] 中的拾纸辊 [80] 265
- 使用控制面板发送传真 100
- 使用控制面板发送电子邮件 81
- 使用扫描仪玻璃 13
 - 复印 72
- 使用透明胶片复印 73
- 使用信封的提示 55
- 使用信签的提示 56
- 使用信签复印 73
- 使用“休眠”模式 184
- 使用选定进纸匣中的纸张进行复印 74
- 使用再生纸 183
- 使用自动文档传送器 (ADF) 13
- 适配器插头 94
- 收件人
 - 电子邮件选项 82
- 收纳电缆 41
- 输出菜单 173
- 输出文件类型
 - 更改 82
 - 扫描图像 110
- 数字电话服务
 - 传真设置 93
- 数字用户线 (DSL)
 - 传真设置 91
- 睡眠模式
 - 调整 184
- 缩小副本 75
- 锁, 安全 187

T

- TCP/IP 菜单 125
- 碳粉不足 [88.xy] 255
- 碳粉非常不足 [88.xy] 255

碳粉盒
 订购 196
 更换 206
 循环再生 186
碳粉即将不足 [88.xy] 255
碳粉浓度
 调整 67
特色振铃服务, 传真
 连接到 99
提示
 标签, 纸张 56
 卡片纸 55
 透明胶片 56
 有关使用信封 55
替换尺寸菜单 117
添加硬件选件
 打印驱动程序 43
调整打印机显示屏明亮度 185
调整复印质量 75
调整“睡眠”模式 184
调整碳粉浓度 67
透明胶片
 复印, 使用 73
 提示 56
图像菜单 182

U
Universal 设置菜单 121
Universal 纸张尺寸
 设置 49
USB 端口 41
USB/并行接口卡
 疑难解答 273

V
VoIP 适配器 92

W
Weblink 服务器未设置。请与系统管理员联系。 269
完成器
 支持的纸张尺寸 63
 支持的纸张类型 63
 支持的纸张重量 63
完成作业需要耗材 268
网卡菜单 125
网络 [x] 菜单 123
网络 [x] 软件错误 [54] 262
网络报告菜单 124
网络设置页
 打印 48

为打印机选择位置 10
维护计数器, 重置 219
文档, 打印
 从 Macintosh 66
 从 Windows 66
文件名
 扫描选项 110
稳定脚 36
我的快捷方式
 关于 21
无法打开 Embedded Web Server 310
无线菜单 127
无线设置向导
 使用 45
无线网络
 配置信息 44
无线网络设置
 使用 Embedded Web Server 46

X
XPS 菜单 177
夏令时, 传真 100
显示屏, 打印机控制面板
 调整明亮度 185
显示屏, 控制面板 14
显示屏疑难解答
 打印机显示屏为空白 271
线路过滤器 91
消息
 电子邮件选项 83
小册子完成器中的订书钉盒
 更换 203
校验打印作业 69
 从 Macintosh 计算机打印 69
 从 Windows 打印 69
信封
 使用提示 55
信签
 复印, 使用 73
 加载, 多功能进纸器 56
 加载, 进纸匣 56
休眠模式
 使用 184
虚拟显示屏
 检查, 使用 Embedded Web Server 224
需要更改纸张 262
需要扫描仪维护, 请使用 ADF 工具包 [80] 267

选件
 打印机硬盘, 移除 34
 固件卡 25
 内存卡 25, 28
 内置方案端口 (ISP) 30
选件卡
 安装 29
选项, 触摸屏
 传真 106
 电子邮件 83, 84
 复印 77
选项, 复印屏幕
 复印来源 77
 缩放 77
选择纸张 57
循环再生
 Lexmark 包装 185
 Lexmark 产品 185
 碳粉盒 186

Y
延迟发送
 传真选项 106
页面设置
 传真选项 105
 电子邮件选项 84
 扫描选项 110
一些挂起作业未被还原 267
移除包装材料, [区域名称] 263
移除打印机硬盘 34
移除有故障的硬盘 [61] 263
移动打印机 10, 222
移动设备
 打印, 从 68
疑难解答
 出现应用程序错误 310
 传真和电子邮件功能未设置 304
 检查无响应的打印机 269
 解决基本打印机问题 269
 联系客户支持 311
 扫描仪不响应 309
 无法打开 Embedded Web Server 310
疑难解答, 传真
 不能发送或接收传真 302
 不显示来电号码 301
 接收的传真打印质量很差 305
 能发送但不能接收传真 304
 能接收但不能发送传真 303
疑难解答, 打印
 被卡的页面不重新打印 274

- 不打印挂起作业 276
- 不打印作业 280
- 不逐份打印大的作业 278
- 出现意想不到的页中断 281
- 打印不正确的字符 277
- 打印页面上页边距不正确 285
- 打印作业的时间超过预期 279
- 当打印时信封封口 276
- 读取闪存驱动器时出错 277
- 多语言 PDF 文件不打印 279
- 进纸匣连接不工作 281
- 频繁出现卡纸 274
- 纸张卷曲 286
- 作业从错误的进纸匣打印 278
- 作业打印在错误的纸张上 278
- 疑难解答, 打印机选件
 - USB/并行接口卡 273
 - 进纸匣问题 273
 - 没有检测到内置式选件 271
 - 内置方案端口 272
 - 内置式打印服务器 272
- 疑难解答, 打印质量
 - 打印不规则 288
 - 打印机正在打印纯黑色页面 287
 - 打印密度不均匀 297
 - 打印浓度太浅 290
 - 打印浓度太深 289
 - 打印歪斜 293
 - 打印页面上出现重复的缺陷 291
 - 打印页面上出现灰色背景 283
 - 打印页面上出现水平空白 284
 - 打印页面上出现水平条纹 293
 - 打印页面上出现碳粉斑点 297
 - 打印页面上出现碳粉模糊或背景阴影 296
 - 打印页面上出现阴影图像 292
 - 空白页 286
 - 碳粉脱落 296
 - 透明胶片的打印质量很差 297
 - 页面或图像被剪切 282
 - 页面上出现白色条纹 298
 - 页面上出现垂直条纹 294
 - 字符有锯齿边 282
- 疑难解答, 复印
 - 复印部分文档或照片 299
 - 复印机不响应 299
 - 复印质量很差 300
 - 扫描图像质量很差 307
 - 扫描仪部件未关闭 308
- 疑难解答, 进纸
 - 清除卡纸后消息仍然显示 275
- 疑难解答, 扫描
 - 不能从计算机扫描 306
 - 扫描部分文档或照片 306
 - 扫描时间太长或令计算机冻结 308
 - 扫描仪部件未关闭 308
 - 扫描作业不成功 307
- 疑难解答, 显示屏
 - 打印机显示屏为空白 271
- 以太网端口 41
- 以太网网络
 - 准备设置以太网打印 44
- 以太网设置
 - 准备 44
- 易失性
 - 声明 187
- 易失性内存 187
 - 清除 188
- 易失性声明 187
- 应答机
 - 设置 87
- 应用程序
 - 理解 19
 - 主屏幕 20
- 硬件选件, 添加
 - 打印驱动程序 43
- 硬盘已满 [62] 256
- 硬盘已满, 扫描作业被取消 257
- 用 [纸张尺寸] [纸张方向] 加载 [纸张来源] 260
- 用 [纸张尺寸] [纸张方向] 加载多功能进纸器 260
- 用 [纸张类型] [纸张尺寸] [纸张方向] 加载 [纸张来源] 260
- 用 [纸张类型] [纸张尺寸] [纸张方向] 加载多功能进纸器 261
- 用 [自定义类型名称] [纸张方向] 加载 [纸张来源] 259
- 用 [自定义类型名称] [纸张方向] 加载多功能进纸器 260
- 用 [自定义字符串] [纸张方向] 加载 [纸张来源] 259
- 用 [自定义字符串] [纸张方向] 加载多功能进纸器 260
- 语音信箱
 - 设置 87
- 原始尺寸
 - 电子邮件选项 83
 - 扫描选项 110
- 远程操作面板
 - 设置 23
- 运输打印机 223
- Z**
- 再生纸
 - 使用 58, 183
- 在副本之间放置分隔页
 - 复印 75
- 在预定时间发送传真 101
- 在纸张的两个面上复印 (两面) 74
- 在主屏幕上显示图标 19
- 在主屏幕上隐藏图标 19
- 噪音水平 313
- 照片
 - 复印 72
- 支持的闪存驱动器 68
- 支持的纸张尺寸 59
 - 完成器 63
- 支持的纸张类型 62
 - 完成器 63
- 支持的纸张重量 62
 - 完成器 63
- 纸张
 - 保存 76, 56, 59
 - 不可接受 58
 - 不同的尺寸, 复印 74
 - 使用再生纸 183
 - 特性 56
 - 信签 57
 - 选择 57
 - 预印表单 57
 - 再生纸 58
- 纸张尺寸
 - 设置 49
 - 支持的 59
- 纸张尺寸/类型菜单 113
- 纸张卡住
 - 避免 227
- 纸张卡住, 清除
 - 盖门 C 230, 232
 - 盖门 D 234, 235
 - 在 3000 页进纸匣中 237
 - 在底部 ADF 盖门内 253
 - 在多功能进纸器中 229
 - 在盖门 C 内 237
 - 在盖门 F 内 237
- 纸张类型
 - 打印机支持 62
 - 设置 49
- 纸张特性 56

- 纸张纹理菜单 117
- 纸张重量
 - 打印机支持 62
- 指示灯 14
- 质量菜单 175
- 逐份打印
 - 复印选项 77
- 逐份打印副本
 - 复印 75
- 主屏幕
 - 定制 19
 - 显示图标 19
 - 隐藏图标 19
- 主屏幕按钮和图标
 - 描述 15
- 主屏幕上的图标
 - 显示 19
 - 隐藏 19
- 主屏幕应用程序
 - 查找信息 20
 - 配置 20
- 注意事
 - 项 312, 313, 314, 315, 316, 317, 318
- 转发传真 105
- 转印辊
 - 更换 218
- 转印模块
 - 更换 215
- 装订 78
- 装订、打孔完成器中的订书钉盒
 - 更换 205
- 装订完成器中的订书钉盒
 - 更换 200
- 准备在以太网络上设置打印机 44
- 字体样本列表
 - 打印 70
- 自定义接纸架名称菜单 120
- 自定义类型菜单 120
- 自定义名称菜单 120
- 自定义扫描尺寸菜单 120
- 自定义纸张类型
 - 分配 54
- 自定义纸张类型名称
 - 创建 54
- 自定义作业
 - 复印 76
- 自动文档传送器 (ADF)
 - 使用 13
- 阻止垃圾传真 103
- 作业统计菜单 175